

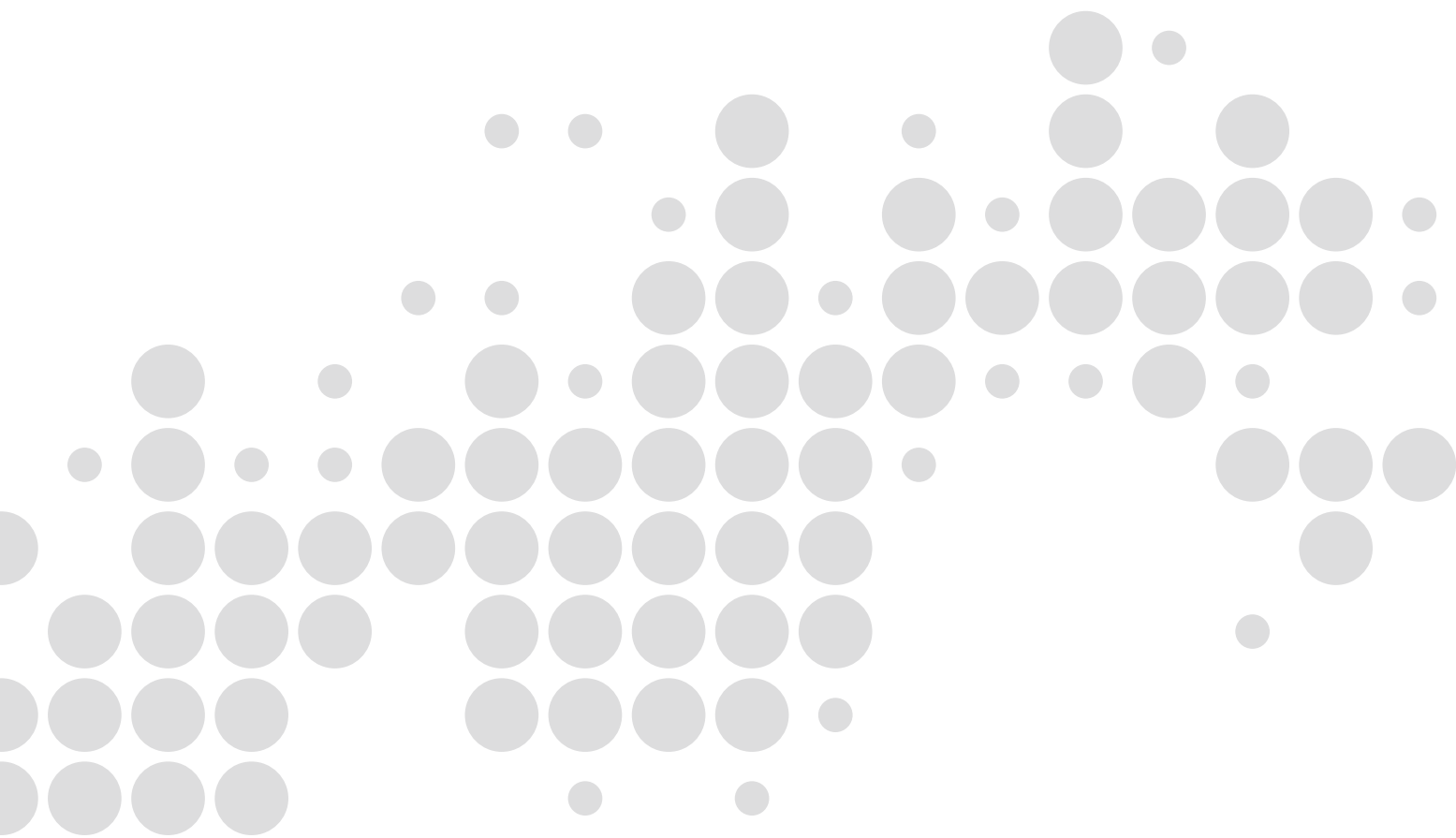

**Troms og Finnmark fylkeskommune**  
Romssa ja Finnmarkku fylkkagielda  
Tromssan ja Finmarkun fylkinkomuuni

# Årsregnskap Jahkereketdoallu Vuosisiräknäyksenpito 2023

*Regnskapet er konsolidert etter kommunelovens §14-6.*





## Forord

### Arsregnskapet for Troms og Finnmark fylkeskommune 2023

Organisasjonsnr: 922 420 866

Troms og Finnmark fylkeskommunes årsregnskap legges med dette frem i tråd med bestemmelsene i kommuneloven, tilhørende forskrift om årsregnskap og årsberetning og i henhold til god kommunal regnskapsskikk.

Årsregnskapet inneholder obligatoriske oversikter over driftsregnskap, investeringsregnskap, balanseregnskap, økonomiske oversikter drift og investering, samt noteopplysninger. Hovedoversiktene er fremlagt på samme nivå som fylkestingets budsjettvedtak. I innledende note er det gjort nærmere rede for hvilke regnskapsprinsipper som er lagt til grunn for årsregnskapet.

Efter hovedoversiktene presenteres drifts- og investeringsregnskapet pr. sektor på virksomhetsnivå (pr. funksjon og deretter pr. hovedpost/art). Balanseregnskapet gjengis i detalj sist i dokumentet.

Det er i tillegg utarbeidet en egen **årsberetning** som inneholder kommentarer til årsregnskapet.

Efter lovpålagte strykninger i hht. forskriftens § 4-3 legges driftsregnskapet frem med null i resultat jfr. den nye kommuneloven med forskrifter.

Tromsø, 31. desember 2023 / 22. februar 2024



Camilla Heggeli Bjørn

Fylkeskommunedirektør Troms



Øystein Ruud

Fylkeskommunedirektør Finnmark



Kine Engenes  
Kine Engenes  
Regnskapssjef



Innholdsfortegnelse	Side
<b>Obligatoriske oversikter</b>	
§ 5-4 Bevilgningsoversikt - drift	1
§ 5-5 Bevilgningsoversikt - investering	2
§ 5-6 Økonomiske oversikter etter art - drift	3
§ 5-8 Balanseregnskapet	4
§ 5-9 Oversikt over samlet budsjettavvik og årsavslutningsdisposisjoner	5
<b>Organisering av fylkeskommunens virksomheter</b>	6
<b>Regnskapsprinsipper og vurderinger</b>	7
<b>Noter til årsregnskapet</b>	
Note 1: Endring i arbeidskapital	9
Note 2: Kapitalkonto	10
Note 3: Vesentlige endringer i regnskapsprinsipp, estimatendringer og feil	11
Note 4: Varige driftsmidler	12
Note 5: Aksjer og andeler i varig eie	13
Note 6: Utlån	15
Note 7: Markedsbaserte finansielle omløpsmidler og derivater	17
Note 8: Rentesikring	18
Note 9: Langsiktig gjeld	19
Note 10: Avdrag på lån	20
Note 11: Pensjonsforpliktelser	21
Note 12: Fylkeskommunens garantiansvar	23
Note 13: Bundne fond	24
Note 14: Investeringsprosjekter	26
Note 15: Salg av finansielle anleggsmidler	29
Note 16: Ytelser til ledende personer	29
Note 17: Godtgjørelse til revisor	29
Note 18: Resultatoppstilling - maritime og offshorerelaterte sikkerhetskurs	30
Note 19: Resultatoppstilling - tannhelsetjenester	31
Note 20: Utgiftsført estimert tap på krav	32
Note 21: Usikre forpliktelser, betingede eiendeler, hendelser m.v	33
Note 22: Spesifikasjon av vesentlige poster og transaksjoner	34
Note 23: Enheter i dete konsoliderte regnskapet	37
Note 24: Enheter som er utelatt fra det konsoliderte årsregnskapet	37
Note 25: Enheter som har kommet til eller gått ut av det konsoliderte rsk	37
Note 26: Fordeling av inntekter, utgifter, eiendeler, gjeld og egenkapital	37
Note 27: Regnskapsmessig beh. av sammenslåing, deling og grensejustering	38
<b>Driftsregnskapet</b>	
Driftsregnskap pr avdeling/hovedpost	43
Driftsregnskap pr KOSTRA, funksjon	50
Driftsregnskap pr KOSTRA, art	51
<b>Investeringsregnskapet</b>	
Investeringsregnskap pr prosjekt	55
Investeringsregnskap pr KOSTRA, funksjon	99
Investeringsregnskap pr KOSTRA, art	100
<b>Balanseregnskap</b>	105



## § 5-4 Bevilgningsoversikt drift

Post	Drift § 5-4, 1. ledd	Note	Regnskap 2023	Regulert budsjett 2023	Vedtatt budsjett 2023	Regnskap 2022
1	Rammetilskudd		-4 306 504 370	-4 249 780 000	-4 162 363 000	-3 952 306 989
1	Inntekstutjevning		-174 155 695	-179 000 000	-159 000 000	-246 255 204
2	Inntekts- og formueskatt		-1 634 466 714	-1 600 001 000	-1 608 000 000	-1 696 207 017
3	Eiendomsskatt		0	0	0	0
4	Andre generelle driftsinntekter		-22 701 620	0	0	-15 781 140
5	Sum generelle driftsinntekter		-6 137 828 399	-6 028 781 000	-5 929 363 000	-5 910 550 350
6	Sum netto driftsutgifter (fra 2. ledd)		5 026 033 602	5 563 903 091	5 284 729 000	4 874 675 139
7	Avskrivninger	4	427 825 165	0	0	380 452 786
8	Sum netto driftsutgifter		5 453 858 767	5 563 903 091	5 284 729 000	5 255 127 925
<b>9</b>	<b>BRUTTO DRIFTSRESULTAT</b>		<b>-683 969 631</b>	<b>-464 877 909</b>	<b>-644 634 000</b>	<b>-655 422 425</b>
10	Renteinntekter		-134 987 621	-100 000 000	-41 000 000	-45 803 824
11	Utbytte		-5 198	0	0	-18 543
12	Gevinster og tap finansielle oml.midler		0	0	0	0
13	Renteutgifter		241 558 329	238 952 000	267 395 000	122 409 907
	Herav renteutgifter Troms		140 851 406	153 366 000	172 395 000	66 473 769
	Herav renteutgifter Finnmark		100 706 923	85 586 000	95 000 000	55 936 138
	Herav renteutgifter u/fylkesdim		0	0	0	0
14	Avdrag på lån	10	254 027 709	256 932 000	261 752 000	219 114 566
	Herav avdragsutgifter Troms		149 087 559	151 992 000	157 752 000	123 642 241
	Herav avdragsutgifter Finnmark		104 940 150	104 940 000	104 000 000	95 472 325
15	Sum netto finansutgifter		360 593 219	395 884 000	488 147 000	295 702 106
16	Motpost avskrivninger	4	-427 825 165	0	0	-380 452 786
<b>17</b>	<b>NETTO DRIFTSRESULTAT</b>		<b>-751 201 578</b>	<b>-68 993 909</b>	<b>-156 487 000</b>	<b>-740 173 105</b>
	Disp. eller dekning av netto driftsresultat					
18	Overføring til investering		272 145 457	272 145 600	199 353 000	377 959 350
	Herav overføring til investering Felles		12 421 762	12 421 800	0	11 778 764
	Herav overføring til investering Troms		231 090 266	231 090 300	190 739 000	348 915 172
	Herav overføring til investering Finnmark		28 633 429	28 633 500	8 614 000	17 265 414
	Herav overf. til inv. u/fylkesdim		0	0	0	0
19	Avsetninger til bundne driftsfond	13	741 050 235	19 884 000	0	282 399 257
	Herav avsetning til bundne fond Felles		52 238 339	11 360 000	0	37 438 856
	Herav avsetning til bundne fond Troms		558 653 077	0	0	118 212 557
	Herav avsetning til bundne fond Finnmark		130 158 819	8 524 000	0	126 747 844
	Herav avsetn. til bundne driftsfond u/fylkesdim		0	0	0	0
20	Bruk av bundne driftsfond	13	-391 858 644	-31 561 991	0	-222 899 054
	Herav bruk av bundne fond Felles		-29 865 941	-13 658 700	0	-47 744 266
	Herav bruk av bundne fond Troms		-259 048 516	-14 467 391	0	-80 149 924
	Herav bruk av bundne fond Finnmark		-102 944 187	-3 435 900	0	-95 004 864
	Herav bruk av bundne driftsfond u/fylkesdim		0	0	0	0
21	Avsetninger til disposisjonsfond		217 436 000	217 436 000	0	302 713 552
	Herav avsetning til disposisjonsfond Felles		58 344 000	58 344 000	0	126 836 052
	Herav avsetning til navngitte disp.fond Troms		93 327 000	93 327 000	0	99 526 800
	Herav avsetning til navngitte disp.fond Finnmark		65 765 000	65 765 000	0	76 350 700
	Herav avs. til disp.fond sektoransvar Felles		0	0	0	0
22	Bruk av disposisjonsfond		-87 571 471	-408 909 700	-42 866 000	0
	Herav bruk av disposisjonsfond Felles		0	-259 790 000	-2 366 000	0
	Herav bruk av navngitte disp.fond Troms		-66 998 771	-90 482 000	-34 500 000	0
	Herav bruk av navngitte disp.fond Finnmark		-20 572 700	-58 637 700	-6 000 000	0
23	Dekning av tidligere års merforbruk		0	0	0	0
<b>24</b>	<b>Sum disp. eller dekning av netto driftsresultat</b>		<b>751 201 578</b>	<b>68 993 909</b>	<b>156 487 000</b>	<b>740 173 105</b>
25	Fremført til inndekning i senere år		0	0	0	0

Drift § 5-4, 2 ledd	Note	Regnskap 2023	Regulert budsjett 2023	Vedtatt budsjett 2023	Regnskap 2022
<b>Felles budsjett - divisjonsvis</b>		<b>-214 180 884</b>	<b>21 794 600</b>	<b>266 173 800</b>	<b>31 394 649</b>
Politiske styringsorganer		39 129 621	74 162 100	74 952 100	34 581 937
Fylkesrådsleders kontor		267 302	0	0	48 838
Plan og økonomi		-41 343	1 332 400	1 293 100	1 929 203
Næring og kompetanse ekskl. Fagskolen i Nord		-6 035 414	6 816 000	3 515 000	5 773 674
Næring og kompetanse inkl. Fagskolen i Nord		47 991 055	56 594 900	36 380 000	35 346 402
Kultur, språk og levekår		-1 378 608	-360 000	-3 683 000	-499 990
Samferdsel		63 877	36 718 000	36 718 000	-350 096
Fellesfunksjoner		-294 177 373	-153 468 800	116 998 600	-45 435 320
<b>Troms - divisjonsvis</b>		<b>3 351 485 195</b>	<b>3 583 451 191</b>	<b>3 216 974 900</b>	<b>3 127 930 301</b>
Politiske styringsorganer		17 346 416	3 268 300	2 645 200	14 521 771
Fylkesrådsleders kontor		202 019 859	171 006 100	181 556 700	137 544 797
Næring		107 375 851	110 903 300	71 735 200	66 020 587
Kompetanse		1 232 546 908	1 251 387 300	1 219 173 500	1 201 257 740
Tannhelse		180 694 408	176 803 600	162 330 800	154 317 038
Kultur, språk og levekår		125 460 440	131 043 391	123 359 800	124 621 199
Samferdsel		1 732 384 266	2 031 722 600	1 873 505 300	1 688 088 392
Fellesfunksjoner		-246 342 953	-292 683 400	-417 331 600	-258 441 224
<b>Finnmark - divisjonsvis</b>		<b>1 888 776 764</b>	<b>1 958 657 300</b>	<b>1 801 580 300</b>	<b>1 715 350 189</b>
Politiske styringsorganer		10 559 350	820 700	684 700	9 063 518
Fylkesrådsleders kontor		10 786 576	8 822 700	8 416 700	-1 497 676
Plan og økonomi		71 814 984	76 449 000	71 137 000	65 290 716
Næring og kompetanse		650 926 876	696 545 000	659 958 000	631 366 828
Kultur, språk og levekår		149 211 968	156 802 300	149 397 600	140 069 647
Samferdsel		1 060 227 962	1 084 801 000	1 010 145 000	985 297 469
Fellesfunksjoner		-64 750 951	-65 583 400	-98 158 700	-114 240 312
Herav regnskapsføringer u/fylkesdim		-47 474	0	0	0
<b>SUM NETTO DR. UTGIFTER (til 1. ledd)</b>		<b>5 026 033 602</b>	<b>5 563 903 091</b>	<b>5 284 729 000</b>	<b>4 874 675 139</b>

## § 5-5 Bevilgningsoversikt Investering

Post	Investering § 5-5, 1. ledd	Note	Regnskap 2023	Regulert budsjett 2023	Vedtatt budsjett 2023	Regnskap 2022
1	Investeringer i varige driftsmidler	4	1 610 962 120	1 886 157 380	1 861 062 000	1 544 445 245
2	Tilskudd til andres investeringer		3 263 861	0	0	0
3	Inv. i aksjer og andeler i selskaper	5	3 819 264	3 986 000	0	3 228 547
4	Utlån	6	8 564 000	0	0	7 006 851
5	Avdrag på lån	10	0	0	0	0
<b>6</b>	<b>Sum investeringsutgifter</b>		<b>1 626 609 246</b>	<b>1 890 143 380</b>	<b>1 861 062 000</b>	<b>1 554 680 643</b>
7	Kompensasjon for merverdiavgift		-294 202 499	-310 431 722	-325 970 000	-284 386 678
8	Tilskudd fra andre		-177 567 663	-190 522 000	-78 720 000	-55 856 121
9	Salg av varige driftsmidler	2	-4 363 600	-130 000	0	-3 159 234
10	Salg av finansielle anleggsmidler	15	0	0	0	0
11	Utdeling fra selskaper		0	0	0	0
12	Mottatte avdrag på utlån	6	-6 445 599	0	0	-6 355 283
13	Bruk av lån	14	-883 035 594	-1 116 546 058	-1 257 019 000	-818 617 603
<b>14</b>	<b>Sum investeringsinntekter</b>		<b>-1 365 614 955</b>	<b>-1 617 629 780</b>	<b>-1 661 709 000</b>	<b>-1 168 374 919</b>
15	Videreutlån		0	0	0	0
16	Bruk av lån til videreutlån		0	0	0	0
17	Avdrag på lån til videreutlån		0	0	0	0
18	Mottatte avdrag på utlån		0	0	0	0
19	Netto utgifter til videre utlån		0	0	0	0
20	Overføring fra drift	14	-272 145 457	-272 146 600	-199 353 000	-377 959 350
21	Avsetning til bundne inv.fond	13	13 181 845	0	0	1 781 328
22	Bruk av bundne investeringsfond	13	-1 663 678	0	0	-8 032 595
23	Avsetninger til ubundne inv.fond		1 000 000	1 000 000	0	6 179 893
24	Bruk av ubundne inv.fond		-1 367 000	-1 367 000	0	-8 275 000
25	Dekning av tidligere års udekket i inv.regnskapet		0	0	0	0
<b>26</b>	<b>Sum overføring fra drift og avsetninger</b>		<b>-260 994 290</b>	<b>-272 513 600</b>	<b>-199 353 000</b>	<b>-386 305 723</b>
27	Fremført til inndekning i senere år		0	0	0	0
<b>Post</b>	<b>Investering § 5-5, 2. ledd</b>	<b>Note</b>	<b>Regnskap 2023</b>	<b>Regulert budsjett 2023</b>	<b>Vedtatt budsjett 2023</b>	<b>Regnskap 2022</b>
	Politiske styringsorganer		0	0	0	0
	<b>Fylkesrådsleders kontor Troms</b>		<b>16 069 301</b>	<b>12 805 000</b>	<b>15 000 000</b>	<b>475 083</b>
	Drift og eiendom Troms		6 327 150	5 505 000	15 000 000	475 083
	IT Troms		9 742 151	7 300 000	0	0
	<b>Fylkesrådsleders kontor - Finnmark</b>		<b>12 161 566</b>	<b>31 550 000</b>	<b>0</b>	<b>12 197 612</b>
	IT Finnmark		2 546 550	3 400 000	0	2 644 127
	Drift og eiendom Finnmark		9 615 016	28 150 000	0	9 553 485
	<b>Næring Troms</b>		<b>0</b>	<b>0</b>	<b>0</b>	<b>0</b>
	Jf. post 4 Utlån - Utlån Næring Troms		450 000	0	0	0
	<b>Kompetanse Troms</b>		<b>343 171 969</b>	<b>368 176 300</b>	<b>445 400 000</b>	<b>171 498 118</b>
	Jf. post 3 Inv. i aksjer - Arctic ATC, Fr.sak 166/23		0	175 000	0	0
	<b>Kultur og levekår Troms</b>		<b>0</b>	<b>0</b>	<b>0</b>	<b>0</b>
	Jf. post 3 Inv. i aksjer - Samisk hus, Ft.sak 100/22 pkt		333 333	333 000	0	0
	<b>Kompetanse Finnmark</b>		<b>28 934 650</b>	<b>65 057 626</b>	<b>1 200 000</b>	<b>42 388 456</b>
	Utdanning Finnmark		28 934 650	65 057 626	1 200 000	42 388 456
	<b>Næring Finnmark</b>		<b>0</b>	<b>0</b>	<b>0</b>	<b>0</b>
	Jf. post 4 Utlån - Utlån Næring Finnmark		8 114 000	0	0	7 006 851
	<b>Tannhelse Troms</b>		<b>835 000</b>	<b>0</b>	<b>0</b>	<b>3 305 976</b>
	Tannhelse Troms		835 000	0	0	3 305 976
	<b>Kultur og levekår Finnmark</b>		<b>619 857</b>	<b>1 658 254</b>	<b>0</b>	<b>2 592 295</b>
	Tannhelse Finnmark		619 857	1 658 254	0	2 592 295
	Jf. post 2. Inv. i aksjer - Kvaaniteatteri AS, Kultur		0	0	0	65 000
	<b>Samferdsel Troms</b>		<b>1 012 449 195</b>	<b>1 068 652 000</b>	<b>1 064 429 000</b>	<b>1 103 779 995</b>
	Div.dir.samferdsel Troms		404 689	1 305 000	0	1 926 705
	Mobilitet Troms		19 471 646	11 469 000	43 600 000	84 093 324
	Infrastruktur Troms		898 099 143	976 806 000	921 220 000	824 918 977
	Skredsikring Troms		94 473 718	79 072 000	99 609 000	192 840 989
	<b>Samferdsel Finnmark</b>		<b>188 830 366</b>	<b>327 104 000</b>	<b>335 033 000</b>	<b>197 474 662</b>
	Kollektiv Finnmark		98 169 819	201 368 000	229 893 000	29 222 238
	Veg Finnmark		90 660 547	125 736 000	105 140 000	168 252 424
	Jf. post 3 Inv. i aksjer - Fremtidens hurtigbåt AS		7 500	0	0	0
	<b>Føring Felles, Plan og øk, IT, Samf</b>		<b>0</b>	<b>0</b>	<b>0</b>	<b>4 233</b>
	Fellesfunksjoner		0	0	0	0
	Jf. post 3 Inv. i aksjer - KLP EK tilskudd, Felles		3 478 431	3 478 000	0	3 163 547
	Fagskolen i Nord		11 154 077	11 154 200	0	10 728 816
	<b>SUM INV. VARIGE DR.MIDLER (til 1. ledd)</b>		<b>1 626 609 246</b>	<b>1 890 143 380</b>	<b>1 861 062 000</b>	<b>1 554 680 643</b>



## § 5-6 Økonomisk oversikt etter art - drift

Post	Note	Regnskap 2023	Regulert budsjett 2023	Vedtatt budsjett 2023	Regnskap 2022
1. Rammetilskudd		-4 436 531 694	-4 428 780 000	-4 321 363 000	-4 103 198 204
2. Inntekts- og formuesskatt		-1 634 466 714	-1 600 001 000	-1 608 000 000	-1 696 207 017
3. Eiendomsskatt		0	0	0	0
4. Andre skatteinntekter		-8 035 430	0	0	-7 900 106
5. Andre overføringer og tilskudd fra staten		-582 112 302	-198 466 714	-44 511 414	-616 879 188
6. Overføringer og tilskudd fra andre		-1 733 394 966	-987 721 027	-831 114 403	-1 302 322 277
7. Brukerbetalinger		-41 455	-27 800	-27 800	-78 671
8. Salgs- og leieinntekter		-761 353 134	-661 797 790	-655 987 295	-672 531 398
<b>9. Sum driftsinntekter</b>		<b>-9 155 935 695</b>	<b>-7 876 794 331</b>	<b>-7 461 003 912</b>	<b>-8 399 116 861</b>
10. Lønnsutgifter	16	2 241 043 336	2 165 452 018	2 089 467 922	2 088 975 344
11. Sosiale utgifter	11	332 914 001	362 782 140	339 667 662	331 714 579
12. Kjøp av varer og tjenester	17	4 161 677 145	4 067 316 929	3 762 765 485	3 810 049 261
13. Overføringer og tilskudd til andre		1 326 856 865	817 487 835	624 648 743	1 158 646 780
14. Avskrivninger	4	427 825 165	0	0	380 452 786
<b>15. Sum driftsutgifter</b>		<b>8 490 316 512</b>	<b>7 413 038 922</b>	<b>6 816 549 812</b>	<b>7 769 838 749</b>
<b>16. BRUTTO DRIFTSRESULTAT</b>		<b>-665 619 183</b>	<b>-463 755 409</b>	<b>-644 454 100</b>	<b>-629 278 112</b>
17. Renteinntekter		-153 700 680	-101 150 000	-41 198 000	-72 369 198
18. Utbytter		-5 198	0	0	-18 543
19. Gevinster og tap på finansielle omløpsmidler		0	0	0	0
20. Renteutgifter		241 920 940	238 979 500	267 413 100	122 830 968
21. Avdrag på lån		254 027 709	256 932 000	261 752 000	219 114 566
<b>22. Netto finansutgifter</b>		<b>342 242 771</b>	<b>394 761 500</b>	<b>487 967 100</b>	<b>269 557 793</b>
23. Motpost avskrivninger	4	-427 825 165	0	0	-380 452 786
<b>24. NETTO DRIFTSRESULTAT</b>		<b>-751 201 578</b>	<b>-68 993 909</b>	<b>-156 487 000</b>	<b>-740 173 105</b>
<b>Disponering eller dekning av netto driftsresultat</b>					
25. Overføring til investering		272 145 457	272 145 600	199 353 000	377 959 350
26. Avsetninger til bundne driftsfond	13	741 050 235	19 884 000	0	282 399 257
27. Bruk av bundne driftsfond	13	-391 858 644	-31 561 991	0	-222 899 054
28. Avsetninger til disposisjonsfond		217 436 000	217 436 000	0	302 713 552
29. Bruk av disposisjonsfond		-87 571 471	-408 909 700	-42 866 000	0
30. Dekning av tidligere års merforbruk		0	0	0	0
<b>31. Sum disponeringer eller dekning av netto driftsresul</b>		<b>751 201 578</b>	<b>68 993 909</b>	<b>156 487 000</b>	<b>740 173 105</b>
32. Fremført til inndekning i senere år (merforbruk)		0	0	0	0

## § 5-8 Balanseregnskapet

	Note	Regnskap 2023	Regnskap 2022
<b>EIENDELER</b>			
<b>A. Anleggsmidler</b>		<b>17 838 813 167</b>	<b>16 245 156 738</b>
<b>I. Varige driftsmidler</b>		<b>12 873 727 850</b>	<b>11 697 002 467</b>
1. Faste eiendommer og anlegg	4	12 532 949 502	11 410 267 684
2. Utstyr, maskiner og transportmidler	4	340 778 348	286 734 783
<b>II. Finansielle anleggsmidler</b>		<b>501 978 359</b>	<b>496 359 025</b>
1. Aksjer og andeler	2,5,15	466 652 782	462 834 548
2. Obligasjoner		0	0
3. Utlån	6	35 325 577	33 524 477
III. Immaterielle eiendeler		0	0
IV. Pensjonsmidler	11	4 463 106 958	4 051 795 246
<b>B. Omløpsmidler</b>		<b>4 239 099 260</b>	<b>3 742 033 528</b>
I. Bankinnskudd og kontanter		3 333 015 244	3 004 352 260
<b>II. Finansielle omløpsmidler</b>		<b>0</b>	<b>0</b>
1. Aksjer og andeler		0	0
2. Obligasjoner		0	0
3. Sertifikater		0	0
4. Derivater		0	0
<b>III. Kortsiktige fordringer</b>	<b>1</b>	<b>906 084 017</b>	<b>737 681 268</b>
1. Kundefordringer		85 806 727	209 249 038
2. Andre kortsiktige fordringer		396 016 665	335 696 261
3. Premieavvik	11	424 260 625	192 735 969
<b>SUM EIENDELER</b>		<b>22 077 912 427</b>	<b>19 987 190 266</b>
<b>EGENKAPITAL OG GJELD</b>			
<b>C. Egenkapital</b>		<b>9 073 747 302</b>	<b>7 811 069 773</b>
<b>I. Egenkapital drift</b>		<b>2 382 713 003</b>	<b>1 903 656 882</b>
1. Disposisjonsfond		1 376 948 153	1 247 083 624
2. Bundne driftsfond	13	1 005 764 850	656 573 258
3. Merforbruk i driftsregnskapet		0	0
4. Mindreforbruk i driftsregnskapet		0	0
<b>II. Egenkapital investering</b>		<b>108 848 192</b>	<b>97 697 026</b>
1. Ubundet investeringsfond		72 703 848	73 070 848
2. Bundne investeringsfond	13	36 144 345	24 626 178
3. Udekket beløp i investeringsregnskapet		0	0
<b>III. Annen egenkapital</b>		<b>6 582 186 107</b>	<b>5 809 715 865</b>
1. Kapitalkonto	2	6 696 480 860	5 924 010 618
2. Prinsippendringer som påvirker arbeidskapitalen drift	3	-114 294 753	-114 294 753
3. Prinsippendringer som påvirker arbeidskapitalen investering		0	0
<b>D. Langsiktig gjeld</b>		<b>11 358 204 649</b>	<b>10 417 807 962</b>
<b>I. Lån</b>	<b>8,9,10</b>	<b>6 812 414 165</b>	<b>6 064 195 874</b>
1. Gjeld til kredittinstitusjoner	9	3 865 898 255	3 338 719 964
2. Obligasjonslån	9	2 946 515 910	2 725 475 910
3. Sertifikatlån	9	0	0
II. Pensjonsforpliktelse	11	4 545 790 484	4 353 612 088
<b>E. Kortsiktig gjeld</b>		<b>1 645 960 476</b>	<b>1 758 312 531</b>
<b>I. Kortsiktig gjeld</b>	<b>1</b>	<b>1 645 960 476</b>	<b>1 758 312 531</b>
1. Leverandørgjeld		535 826 452	670 265 587
2. Likviditetslån		0	0
3. Derivater		0	0
4. Annen kortsiktig gjeld		1 101 400 101	1 077 224 311
5. Premieavvik	11	8 733 924	10 822 633
<b>SUM EGENKAPITAL OG GJELD</b>		<b>22 077 912 427</b>	<b>19 987 190 266</b>
<b>F. Memoriakonti</b>		<b>0</b>	<b>0</b>
I. Ubrukte lånemidler	1,9	215 872 248	96 661 842
II. Andre memoriakonti		0	0
III. Motkonto for memoriakontiene		-215 872 248	-96 661 842

## § 5-9 Oversikt over budsjettavvik og årsavslutningsdisposisjoner 2023 – Drift

1. Netto driftsresultat	-751 201 578
2. Avsetninger til bundne driftsfond	741 050 235
3. Bruk av bundne driftsfond	-391 858 644
4. Overføring til investering i henhold til årsbudsjettet og fullmakter	272 145 457
5. Avsetninger til disposisjonsfond i henhold til årsbudsjettet og fullmakter	217 436 000
6. Bruk av disposisjonsfond i henhold til årsbudsjettet og fullmakter	-408 909 700
7. Budsjettet dekning av tidligere års merforbruk	0
8. Årets budsjettavvik (mer- eller mindreforbruk før strykninger)	-321 338 229
12. Strykning av bruk av disposisjonsfond	321 338 229
13. Mer- eller mindreforbruk etter strykninger	0
18. Fremført til inndekning i senere år (merforbruk)	0

## § 5-9 Oversikt over budsjettavvik og årsavslutningsdisposisjoner 2023 – Investering

1. Sum utgifter og inntekter eksklusive bruk av lån	1 144 029 885
2. Avsetninger til bundne investeringsfond	13 181 845,00
3. Bruk av bundne investeringsfond	-1 663 678,00
4. Budsjettet bruk av lån (inkl. videreutlån)	-1 116 546 058
5. Overføring fra drift iht årsbudsjettet og fullmakter	-272 145 457
6. Avsetninger til ubundet investeringsfond iht årsbudsjettet og fullmakter	1 000 000
7. Bruk av ubundet investeringsfond iht årsbudsjettet og fullmakter	-1 367 000
8. Dekning av tidligere års udekket beløp	0
9. Årets budsjettavvik (udekket/+ eller udisponert/- beløp før strykninger)	-233 510 463
11. Strykning av bruk av lån (inkl. videreutlån)	233 510 463
14. Udekket eller udisponert beløp etter strykninger	0
16. Fremført til inndekning i senere år (udekket beløp)	0

## Organisering av fylkeskommunenes virksomhet (regnskapsenheter)

Den samlede virksomheten til Troms og Finnmark fylkeskommune er organisert innenfor fylkeskommunenes ordinære organisasjon

Rettssubjekter kommunen deltar i	Type virksomhet	Type enhet	Kontor-/ vertskommune
<b>Enheter som avlegger særregnskap</b> Ingen			
<b>Andre rettssubjekter</b> Ingen			

Troms og Finnmark fylkeskommunes organisasjonsform ble vedtatt i fylkeskommunenes konstituerende fylkesting. Vedtak fattet i fylkestingssak 1/19 angir at parlamentarisme er styringsform for Troms og Finnmark og videre at fylkesrådet skal dannes etter utpekingsalternativet.

Den parlamentariske styringsformen i Troms og Finnmark fylkeskommune innebærer at fylkeskommunen styres av et fylkesråd, i tråd med kommunelovens kapittel 10. Fylkesrådet hadde ved slutten av regnskapsåret til sammen 5 medlemmer, med ansvar for sine respektive områder i organisasjonen. Fylkesrådet er øverste ansvarlige for den samlede fylkeskommunale administrasjonen. Fylkesrådet har ansvaret for den daglige styringen, etter fullmakt fra fylkestinget. Fullmakter er delegert i fylkestingssak 4/19 som angir reglement for Troms og Finnmark fylkestingskomiteer, inkludert fylkesrådet.

Fylkestinget vedtok i sak 93/21 funksjonsdeling av TFFK. Dette innebærer at administrasjonen så langt som mulig løser sine oppgaver separat for de geografiske områdene Finnmark og Troms.

Fylkesrådet vedtok i sak 323/21 å starte "prosjekt oppdeling av Troms og Finnmark fylkeskommune". I samme sak ble det vedtatt at stillingen som divisjonsdirektør for divisjon plan og økonomi endres til fylkesdirektør øst og at fylkesdirektørstillingen endres til fylkesdirektør vest. Det ble i samme sak vedtatt at funksjonell deling skal utredes for organisasjonen forøvrig.

I 2023 har mye av kapasiteten til organisasjonen blitt benyttet til å forberede oppdelingen av Troms og Finnmark fylkeskommune, samt klargjøring til oppstart av henholdsvis Troms fylkeskommune og Finnmark fylkeskommune.

Fylkestinget vedtok i sak 66/22 "Organisering av Troms fylkeskommune" og fylkesrådet behandlet i sak 295/22 "Detaljorganisering av Troms fylkeskommune". Begge saker er basert på parlamentarisk styreform, men organisasjonen vil med små justeringer kunne tilpasses formannskapsmodell. Organiseringen trådte i kraft 1.1.2023.

### Organisasjonskart Troms

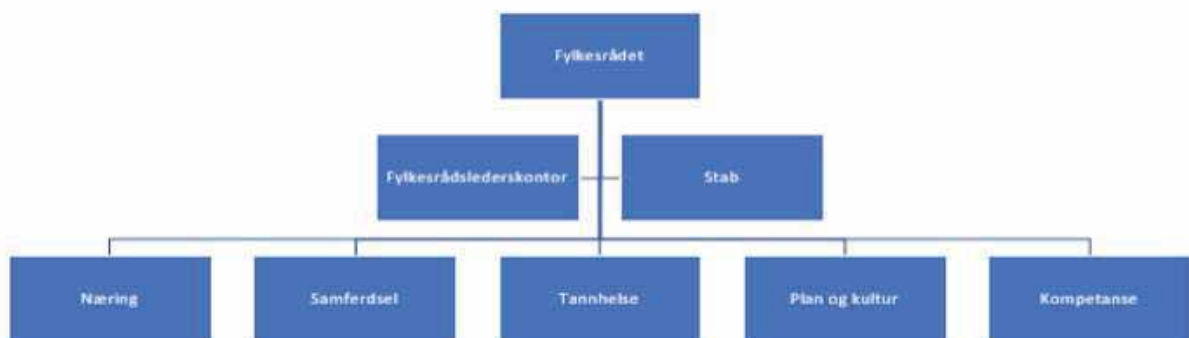

Fylkestinget vedtok i sak 63/22 "Organisering av Finnmark fylkeskommune". Vedtaket omfatter en tonivåmodell, med syv avdelinger. Fylkesrådet har i sak 17/23 vedtatt endelig organisasjonskart med seksjoner og virksomheter, i samme sak vedtok fylkesrådet at vedtatte organisering i funksjonsdelte Troms og Finnmark fylkeskommune skal iverksettes snarest mulig og senest innen påske 2023.

### Organisasjonskart Finnmark

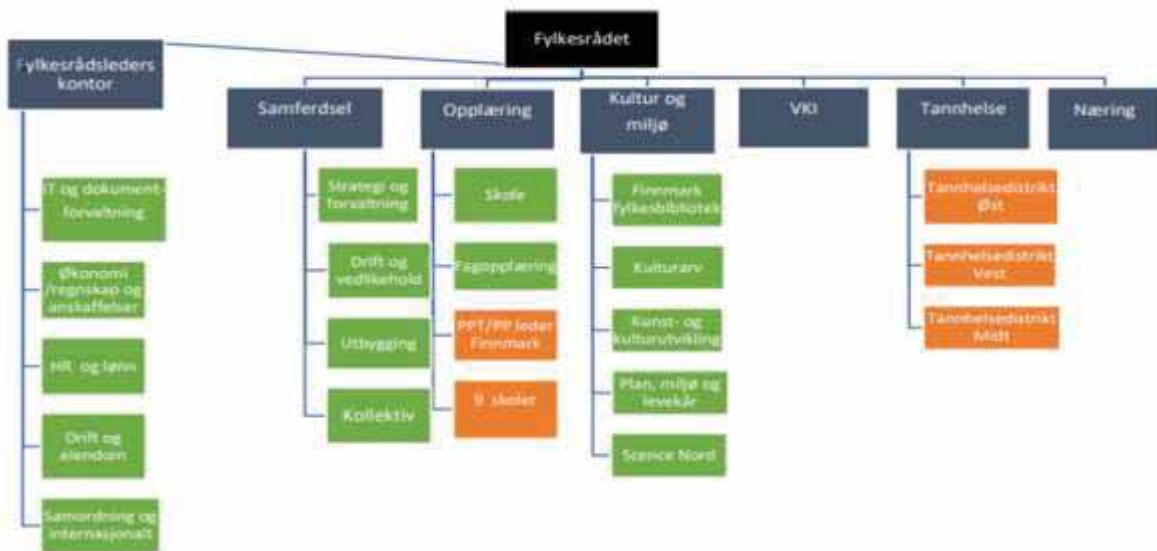

## Regnskapsprinsipper og vurderingsregler

Troms og Finnmark fylkeskommunes regnskap er avlagt i henhold til bestemmelsene i kommuneloven, forskrifter om årsregnskap og årsberetning for kommuner og fylkeskommuner og god kommunal regnskapsskikk, herunder kommunale regnskapsstandarder (KRS) utgitt av Foreningen for god kommunal regnskapsskikk (GKRS).

Kommuneregnskapet er finansielt orientert, og viser alle økonomiske midler tilgjengelige i året, og anvendelsen av disse. Inntekter og utgifter er tidsmessig plassert i det året som følger av anordningsprinsippet. Anordningsprinsippet betyr at alle kjente utgifter, utbetalinger, inntekter og innbetalinger i løpet av året som vedrører fylkeskommunens virksomhet skal fremgå av drifts- eller investeringsregnskapet i året enten de er betalt eller ikke.

All tilgang og bruk av midler i løpet av året som vedrører fylkeskommunens virksomhet, fremgår av drifts- eller investeringsregnskapet (samlet benevnt bevilgningsregnskapet).

Alle utgifter, utbetalinger, inntekter og innbetalinger er regnskapsført brutto. Dette gjelder også interne finansieringstransaksjoner. Alle kjente utgifter, utbetalinger, inntekter og innbetalinger i året er tatt med i årsregnskapet, enten de er betalt eller ikke. For lån er kun den delen av lånet som faktisk er brukt i løpet av året inntektsført i investeringsregnskapet. Den delen av lånet som ikke er brukt, er registrert som ubrukte lånemidler på en memoriapost i balansen.

I den grad enkelte utgifter, utbetalinger, inntekter eller innbetalinger ikke kan fastsettes eksakt ved tidspunktet for regnskapsavleggelsen, er et anslått beløp («beste estimat») registrert i årsregnskapet.

Ved lånefinansiering av investeringer (byggelån) er renteutgiftene lagt til anskaffelseskost i samsvar med anbefalt løsning i KRS nr. 2. Normalt finansieres investeringer med ordinært lån tatt opp i etterkant.

Fylkeskommunen legger til grunn KRS nr 4 «Avgrensning mellom driftsregnskapet og investeringsregnskapet». Utgifter som påløper for å opprettholde anleggsmiddelets kvalitetsnivå (vedlikehold) utgiftsføres i driftsregnskapet. Utgifter som representerer en standarheving av anleggsmiddelet utover standarden ved anskaffelsen, utgiftsføres i investeringsregnskapet og aktiveres i balansen.

I balanseregnskapet utgjør anleggsmidler de eiendeler som er bestemt til varig eie eller bruk for fylkeskommunen. Andre eiendeler er omløpsmidler. Fordringer står oppført som omløpsmidler dersom de forfaller til betaling innen ett år etter anskaffelsestidspunktet. Ellers er de klassifisert som anleggsmidler.

Anleggsmidler er ført opp i balansen til anskaffelseskost. Unntaket er verdien på borettslagsleiligheter som ble oppskrevet i 2001 for at verdifastsettelsen skulle samsvare bedre med antatt markedsverdi. Anleggsmidler med begrenset økonomisk levetid avskrives med like store årlige beløp over levetiden til anleggsmidlet i tråd med § 3-2, 1.ledd i forskrift om årsregnskap og årsberetning. Avskrivningene starter året etter at anleggsmidlet er anskaffet og tatt i bruk av virksomheten. Det henvises også til note 4 for opplysninger.

Langsiktig gjeld er knyttet til formålene i kommunelovens § 14-14 til 14-17. All annen gjeld er kortsiktig.

Fylkeskommunen følger reglene i lov om merverdiavgift for de tjenesteområdene som er omfattet av loven. For fylkeskommunens øvrige virksomhet kreves kompensasjon for betalt merverdiavgift i henhold til reglene.

Som følge av endringer i forskrift om årsregnskap og årsberetning, skal virkning av endringer i regnskapsprinsipp føres mot egne egenkapitalkontoer for endring av regnskapsprinsipp. Videre er likviditetsreserven avvirket. Det vises til note 3 for nærmere opplysninger.

Fylkeskommunen har ingen interkommunale samarbeid hvor TFFK er kontorkommune, eller egne regnskapsenheter, som gjør at det kreves konsolidert årsregnskap.

Det er ikke gjort tilpasninger i regnskapet som skyldes evt. nye høringsutkast til KRS. Det har heller ikke funnet sted endring i regnskapsprinsipp i året.



## Note 1 Endring i arbeidskapital

Balanseregnskapet :	31.12.2023	01.01.2023	Endring
2.1 Omløpsmidler	4 239 099 260	3 742 033 528	
2.3 Kortsiktig gjeld	-1 645 960 476	-1 758 312 531	
<b>Arbeidskapital</b>	<b>2 593 138 784</b>	<b>1 983 720 997</b>	<b>609 417 787</b>

Drifts- og investeringsregnskapet :	Beløp
<b>Driftsregnskapet</b>	
Sum driftsinntekter	-9 155 935 695
Sum driftsutgifter	8 062 491 347
Netto finansutgifter	342 242 771
<b>Netto driftsresultat</b>	<b>-751 201 578</b>
<b>Investeringsregnskapet</b>	
Sum investeringsutgifter	1 626 609 246
Sum investeringsinntekter	-1 365 614 955
Netto utgifter videreutlån	0
<b>Netto utgifter i investeringsregnskapet</b>	<b>260 994 290</b>
Endring ubrukte lånemidler (økning +/-reduksjon-)	119 210 406
Endring i regnskapsprinsipp ført direkte mot egenkapital	0
<b>Endring arbeidskapital i drifts- og investeringsregnskapet</b>	<b>-609 417 693</b>
<b>Differanse (forklares nedenfor)</b>	<b>94</b>

Forklaring til differanse i arb.kapital :	Beløp
Differansen på kr 94,09 (uvesentlig) er sum av øredifferanser etter korrigerings av inngående balanser 01.01.2020 på utlån fra Finnmark fylkeskommune. Opprydding er gjort i lånemodulen i 2023.	0
	0
	0
	<b>0</b>

I tillegg til en betydelig økning i ubrukte lånemidler, er hovedforklaring til økt arbeidskapital gjennom året betydelig økt premieavvik, netto 233,6 mill. kroner. Både kortsiktige fordringer, inkl. kundefordringer og kortsiktig gjeld, inkl. leverandørgjeld er redusert fra året før. Som fondsnote 13 viser har fylkeskommunen også i år mottatt betydelige øremerkede midler fra eksterne (i all hovedsak statlige midler) som ikke er medgått, men avsatt til fond i 2023. Fondsavsetningene økte netto med 349 mill. kroner (bundne driftsfond) og 11,5 mill kroner (bundne investeringsfond) i 2023. Disposisjonsfondet økte ned tilsammen 130 mill. kroner.

**Note 2 Kapitalkonto - Troms og Finnmark fylkeskommune**

orgnr. 922 420 866

	01.01.2023	31.12.2023	Endring
Anleggsmidler	16 245 156 738	17 838 813 261	1 593 656 523
Langsiktig gjeld	10 417 807 962	11 358 204 649	940 396 687
Ubrukte lånemidler	96 661 842	215 872 248	119 210 406
Endring i regnskapsprinsipper som påvirker langsiktig gjeld			0
Endring i regnskapsprinsipper som påvirker anleggsmidler			0
<b>Kapitalkonto</b>	<b>5 924 010 618</b>	<b>6 696 480 860</b>	<b>772 470 242</b>

**Spesifikasjon av transaksjoner på kapitalkontoen:**

Saldo 01.01.	kr 5 924 010 618
<b>Økning av kapitalkonto (kreditposter)</b>	
Aktivering av fast eiendom, anlegg, utstyr, maskiner og transportmidler	kr 1 610 962 121
Reversert nedskrivning av eiendom, anlegg, utstyr, maskiner og transp.mdl.	kr -
Kjøp av aksjer og andeler	kr 340 833
Reversert nedskrivning av aksjer og andeler	kr -
Utlån	kr 8 564 000
Aktivert egenkapitalinnskudd KLP	kr 3 478 431
Avdrag på eksterne lån	kr 254 027 709
Økning pensjonsmidler	kr 411 311 712
Reduksjon pensjonsforpliktelser	kr -
<b>Reduksjon av kapitalkonto (debetposter)</b>	
Avgang (salg) av fast eiendom, anlegg, utstyr, maskiner og transportmidler	kr 6 411 572
Av- og nedskrivning av eiendom, anlegg, utstyr, maskiner og transportmidler	kr 427 825 165
Avgang (salg) av aksjer og andeler	kr -
Nedskrivning av aksjer og andeler	kr 1 030
Avdrag på utlån	kr 6 762 806
Avskrivning utlån	kr -
Reduksjon egenkapitalinnskudd KLP	kr -
Bruk av midler fra eksterne lån	kr 883 035 594
Reduksjon pensjonsmidler	kr -
Økning pensjonsforpliktelser	kr 192 178 396
Urealisert kurstap utenlandslån	kr -
<b>Saldo 31.12.</b>	<b>kr 6 696 480 860</b>

Fylkeskommunens balanseførte egenkapital tilsvare forskjellen mellom balanseført verdi av eiendeler og gjeld. Egenkapitalen er inndelt i en kapitalkonto og flere ulike fond (egenkapitalens fondsdel). Kapitalkontoen benyttes for transaksjoner knyttet til anleggsmidler, herunder avskrivning og nedskrivning av disse, og lån, herunder bruk av lån og avdrag på lån. Kapitalkontoen er lik differansen mellom balanseført verdi av anleggsmidler og langsiktig gjeld justert for ubrukte lånemidler.



### Note 3 Vesentlige endringer i regnskapsprinsipp og regnskapsestimater og vesentlige korrigeringer av tidligere års feil

#### Konto for endring av regnskapsprinsipp

Virkning av endringer i regnskapsprinsipp føres mot egne egenkapitalkontoer for endring av regnskapsprinsipp. Positiv saldo på disse kontoene kan ikke disponeres og negativ saldo skal ikke dekkes inn.

Som en følge av endringer i forskrift om årsregnskap og årsberetning, er virkning av endringer i regnskapsprinsipp i 2007 og tidligere, som er regnskapsført mot likviditetsreserven, ført over til egne egenkapitalkontoer for endring av regnskapsprinsipp. Dette ble gjort i 2008, da likviditetsreserven ble avviklet.

Konto for endring av regnskapsprinsipp består pr. 31.12. i regnskapsåret av følgende poster:

	År	Utgift	Inntekt
Øst: Tidligere års endring av regnskapsprinsipper		23 951 590	0
Vest: Utbetalte feriepenner	1993	18 867 913	0
Vest: Påløpte renter	2001	27 910 450	0
Vest: Varebeholdning	2001	43 564 800	0
Vest: Innlemming av lærlingetilskudd *	2003	-	0
<b>Sum bokført mot likviditetsreserve</b>		<b>114 294 753</b>	<b>0</b>

\* De økonomiske virkningene av innlemming av lærlingetilskuddet i 2003 ble ført direkte i resultatregnskapet, og ikke mot likviditetsreserven.

Konto for endring av regnskapsprinsipp	31.12.	01.01.
Endring av regnskapsprinsipp som påvirker AK (drift)	114 294 753	114 294 753
Endring av regnskapsprinsipp som påvirker AK (investering)		
Sum	114 294 753	114 294 753

Endringer i regnskapsprinsipper gjort i år	Utgift	Inntekt
Ingen endring	0	0
Sum endringer i regnskapsprinsipp i år	0	0

#### Regnskapsmessig merforbruk

Regnskapsmessig merforbruk skal dekkes inn det året regnskapet legges frem, men senest påfølgende år. I særskilte tilfeller kan merforbruket dekkes inn over ytterligere to år etter godkjenning fra departementet.

Regnskapsår	31.12.	01.01.
2022	0	0
2023	0	0
Sum regnskapsmessig merforbruk	0	0

## Note 4 Varige driftsmidler

	IT-utstyr, kontor- maskiner	Anleggs- maskiner mv.	Program- vare	Tekniske anlegg	Boliger, skoler, veier	Adm.bygg, sykehjem mv.	Tomter	SUM
Bokført verdi pr 1.1.2023	23 463	262 918	353	179 924	10 570 207	534 599	125 538	11 697 002
Årets tilgang	15 050	86 143	0	13 696	1 450 332	2 865	42 877	1 610 962
Årets avgang	0	-289	0	0	-6 123	0	0	-6 412
Årets avskrivninger	-8 953	-37 836	-71	-10 547	-353 614	-16 804	0	-427 825
Årets nedskrivninger								0
Reverseringer av nedskrivninger								0
<b>Bokført verdi pr. 31.12.2023</b>	<b>29 560</b>	<b>310 936</b>	<b>283</b>	<b>183 072</b>	<b>11 660 803</b>	<b>520 660</b>	<b>168 415</b>	<b>12 873 728</b>
Tap ved salg av anleggsmidler	0	0	0	0	0	0	0	0
Gevinst ved salg av anleggsmidler	0	0	0	0	0	0	0	0
Utnyttbar levetid, inntil	5 år	10 år	15 år	20 år	40 år	50 år		
Avskrivningsplan	Lineær	Lineær	Lineær	Lineær	Lineær	Lineær	Ingen avskr.	

Verdien av utstyr, maskiner, transportmidler m.v. fremkommer under kapittel 2.24 og verdien av faste eiendommer, fylkesveger og tekniske anlegg m.v. fremkommer under kapittel 2.27. Anlegg med restverdi etter avskrivning lik 0,- inngår ikke i noten. Troms og Finnmark fylkeskommune har ingen aktiverte "immaterielle eiendeler".

Finnmark fylkeskommune`s tomter lå tidligere ikke aktivert i regnskapet. I 2021 ble totalt 59 tomter aktivert med en total verdi på kr 8.135.479. Av disse var 53 overtatt gratis og de ble aktivert til kr 1.

I forbindelse med forvaltningsreformen som trådte i kraft 1.1.2010, overtok Troms og Finnmark fylkeskommuner (vederlagsfritt) ansvaret for store deler av riksvegnettet i Troms og Finnmark fylker, inkl. eierskapet til disse vegene. I henhold til uttalelse fra GKRS av 17.12.2010 om aktivering av nye fylkesveger i fylkeskommunenes regnskap, ble de nye fylkesvegene, med tilhørende anlegg, aktivert i tidligere fylkeskommuners balanse uten verdsettelse, dvs. til kroner 0,-.

## Note 5 Aksjer og andeler i varig eie

Vest/Troms Selskapets navn	Henvisning balansen	Eierandel selskapet	Balanseført verdi 31.12.2023	Balanseført verdi 01.01.2023
Vest: Norce Norwegian Research Centre AS (919408049) - 3 á 400.000	221110177	0,3 %	1 200 000	1 200 000
Vest: Norinnova AS (957915035) - 752 á kr 3550	221110700	4,5 %	2 669 507	2 669 507
Vest: Bredbåndsfylket AS (986358013) - 1 600 000 aksjer	221152177	80,6 %	43 200 003	43 200 003
Vest: Davvi álbmogiid Guovddás OS/Senter for nordlige folk AS (994331795) - 6540 a kr 200,-	221152189	30,0 %	1 308 000	1 308 000
Vest: INKO AS (928731022) - 1420 á kr 250	221152191	39,2 %	355 000	355 000
Vest: Galvano Tia AS (911918269) - 10 B a kr 100,-/10A a kr 3,-	221152192	0,2 %	0	1 030 2)
Vest: Ressurs Tromsø AS (919302755) - 150 á kr 500	221152195	28,8 %	45 000	45 000
Vest: Nordtro AS (929809556) - 20 á kr 5000	221152198	49,1 %	100 000	100 000
Vest: FilmCamp AS (988594148) - 252 á kr 1000	221152201	34,1 %	252 000	252 000
Vest: Tromsø veg AS (946677183) - 100 á kr 1000 (under avvikling, jf. FT sak 89/22)	221152207	33,3 %	100 000	100 000
Vest: Nasjonalt Senter for Nordlandshest /lyngshest AS (952785052) - 200 á kr 100	221152215	5,7 %	20 000	20 000
Vest: Samisk Hus Tromsø AS (931 374 389) - 333 aksjer a kr 1001	221152231	33,3 %	333 333	0 1)
Vest: Studiesenteret Midt-Troms AS (988137715) - 5 á kr 1000	221152277	1,6 %	5 000	5 000
Vest: Tromspotet AS (971588780) - 10 á kr 2500,-	221200172	0,5 %	25 000	25 000
Vest: Landøy vannverk SA (970128441) - 16 a kr 1000,-	221200185	ia	1	1
Vest: Kupa AS (Kunnsk.parken i Harstad) (986954848) - 2500 a kr 1000,-	221200191	12,5 %	2 500 000	2 500 000
Vest: Blått Kompetansesenter Nord AS (922914990) - 17150 aksjer á kr 30	221200210	35,0 %	514 500	514 500
Vest: LHL boligselskap, Storsteinnes, 1 andel á 150	221200261	ia	150	150
Vest: Troms Holding AS (923191593) - 60 aksjer á kr 500	221200278	65,0 %	300 000 000	300 000 000
Vest: KomRev NORD IKS (986574689) - Egenkapitalinnskudd	221650187	14,80 %	1 000 000	1 000 000
Vest: K-sekretariatet IKS (988064920) - Egenkapitalinnskudd	221650188	16,20 %	216 000	216 000
Vest: Halti kvenkultursenter IKS (994153862)	221650190	10,0 %	10 000	10 000
Vest: Andeler (leiligheter) i borettslag v/Bonord á 150	221890200	ia	9 900	9 900
Vest: A/S Myreng borettslag, 9 aksjer	221890201	ia	4 500	4 500
Vest: A/L Myreng garasjelag, 9 andeler	221890202	ia	9 030	9 030
Vest: Charlottenlund (tidl. Hanslund) borettslag, 6 andeler	221890203	ia	900	900
Vest: Prestvann studenthjem/Studboligene Storskogåsen	221890270	ia	220 000	220 000
Vest: Studentheimen Øvre Breivang, 40 leieretter	221890271	ia	1 800 000	1 800 000
<b>Delsum aksjer og andeler Vest/Troms</b>			<b>kr 355 897 824</b>	<b>kr 355 565 521</b>

Øst/Finnmark Selskapets navn	Henvisning balansen	Eierandel selskapet	Balanseført verdi 31.12.2023	Balanseført verdi 01.01.2023
Øst: Hermetikken Kultur næringshage AS (983921299)	221152035	3,5 %	23 200	23 200
Øst: Fremtidens Hurtigbåt AS (931711601)	221200600	25,0 %	7 500	0 1)
<b>Delsum aksjer og andeler Øst/Finnmark</b>			<b>kr 30 700</b>	<b>kr 23 200</b>

## Note 5 Aksjer og andeler i varig eie

forts.

Begge (Troms og Finnmark) Eierandeler fra 1.1.2024 jfr. orienteringssak til FT 7/23 - Eierskap - Status 2023 - Eierskapsrapport Selskapets navn	Henvising balansen	Eierandel selskapet (fra 1.1.24 Troms/ Finnmark)	Balanseført verdi 31.12.2023	Balanseført verdi 01.01.2023
Begge: Nord-Norsk Reiseliv AS (994153862)	221152171	33,64% (16,8/16,8%)	1 626 041	1 626 041
Begge: Filmfond Nord AS (998437172) - 150 á kr 1.000	221152202	60% (se FT 7/23)	150 000	150 000 *
Begge: Nordnorsk filmsenter AS (959844852) - 1 á kr 34.000 og 1 á kr 25.000	221152204	66,66% (33,3/33,3%)	59 000	59 000 *
Begge: Bompengeselskap Nord AS (817919472) - 1.500 aksjer á kr 1.000	221200176	50% (33,3/33,3%)	1 500 000	1 500 000
Begge: Kvääniteatteri AS 65 aksjer á kr 1000	221200177	65% (45%/20%)	65 000	65 000
Begge: TINE SA (947942638) - 2 andeler á 500,-	221200192	én andel hver	2 500	2 500
Begge: NORTURA SA (989063898/938752648) - 2 andeler á 12.000,-	221200193	én andel hver	1 000	1 000
Begge: Nordnorsk filmkommisjon AS (924650494) - 50 á kr 300	221200500	50% (se FT 7/23)	10 500	10 500 *
Begge: Innovasjon Norge (986399445)	221395100	5,2% (se FT 7/23)	1 010 526	1 010 526
Begge: KLP (938708606) - Egenkapitalinskudd - årlig innbetaling (kr 3 478 431 i 2023)	221550186	(KLP deler)	106 237 188	102 758 757 1)
Begge: Hålogaland Teater AS (920093914)	221650203	75% (50%/25%)	62 500	62 500
<b>Delsum aksjer og andeler Begge (Troms og Finnmark)</b>			<b>kr 110 724 255</b>	<b>kr 107 245 824</b>
<b>Sum aksjer og andeler (ekskl. stiftelser)</b>			<b>kr 466 652 779</b>	<b>kr 462 834 545</b>

1) Kjøp/salg av aksjer/andeler/egenkapitalinskudd KLP

2) Nedskrivning av aksjer/andeler

\*Fylkestinget vedtok i sak 59/23 Ny felles filmstruktur i Nord-Norge – samordning av filmselskapene Nordnorsk Filmsenter AS, Nordnorsk filmkommisjon AS og Filmfond Nord AS.

Stiftelsens navn	Henvising balansen	Eierandel stiftelsen	Balanseført verdi 31.12.2023	Balanseført verdi 01.01.2023
Vest: Stiftelsen Ferske Scener (994832549)	221890100	ia	1	1 *
Vest: Stiftelsen HOLT 4H Læringstun (997779932)	221890173	20,0 %	1	1 *
Vest: A. Hansens minnestiftelse (981575946) - grunnkapital	221890179	10,0 %	1	1 *
<b>Sum stiftelseskapital</b>			<b>kr 3</b>	<b>kr 3</b>

\* Kapitalen/midlene ble nedskrevet i 2022 tråd med KRS nr. 13 hvor det heter i kap. 4.5 Stiftelser "Overføringen av midler ved opprettelse av stiftelser regnskapsføres som en overføringsutgift i kommunens driftsregnskap".

I tillegg har Troms og Finnmark fylkeskommune følgende eierinteresser i interkommunale selskap (IKS), sameier, andre samarbeid og oppgavefelleskap Selskapets navn	Henvising balansen	Eierandel selskapet	Eierandel selskapet fra 1.1.24 Troms	Eierandel selskapet fra 1.1.24 Finnmark
Begge: Barentssekretariatet IKS (976085817)	ingen kap.	50,0 %	33,3 %	33,3 %
Begge: NDLA (Nasjonal digital læringsarena) (interfylkes-kommunalt samarbeid etter kommunelovens § 17-1)	ingen kap.	10,0 %	6,7 %	6,7 %
Begge: Nord-Norges Europakontor - oppgavefelleskap	ingen kap.	50,0 %	33,3 %	33,3 %
Begge: VIGO IKS (998283914)	ingen kap.	10,5 %	6,7 %	6,7 %
Vest: Interkommunalt Arkiv Troms IKS (989532960)	ingen kap.	33,1 %	33,1 %	
Vest: Sameiet Fylkeshuset i Troms	ingen kap.	60,0 %	60,0 %	
Øst: IKA Finnmark IKS (996878996)	ingen kap.	21,6 %		21,6 %
Øst: Verdensarvsenter for bergkunst - Alta Museum IKS	ingen kap.	50,0 %		50,0 %
Øst: Sameiet Nye Finnmarkshallen	ingen kap.	45,0 %		45,0 %
Øst: Sameiet Alta Nærskykehus	ingen kap.	7,0 %		7,0 %
Øst: Kontrollutvalgan KO	ingen kap.	ia		10,0 %

## Note 6 Utlån

Troms og Finnmark fylkeskommune har følgende utlån:

Utlånt til	Utestående 31.12.2023	Utestående 01.01.2023	Tap på hovedstol	Tap på løpte renter mv.	Samlet tap
<b>Utlån finansiert med egne midler</b>					
TLS Fisk AS	kr 1 000 000	kr -	kr -	kr -	kr -
Barentsfisk AS	kr 1 000 000	kr 1 000 000	kr -	kr -	kr -
Finnvik AS	kr -	kr 150 000	kr -	kr -	kr -
Granli Fiskeri AS	kr 1 060 000	kr 1 100 000	kr -	kr -	kr -
Havglimt Kystfiske AS	kr 595 000	kr 665 000	kr -	kr -	kr -
Nordfiskerne AS	kr -	kr 63 750	kr -	kr -	kr -
Øra AS	kr 315 000	kr 360 000	kr -	kr -	kr -
Sara Karin AS	kr 1 182 500	kr 1 300 000	kr -	kr -	kr -
Seniorita AS	kr 475 000	kr 500 000	kr -	kr -	kr -
Åkenes Kystfiske AS	kr 1 000 000	kr 1 000 000	kr -	kr -	kr -
Løkke Kystfiske AS	kr 302 270	kr 334 090	kr -	kr -	kr -
EJB AS	kr 371 362	kr 410 454	kr -	kr -	kr -
David Fisk AS	kr 794 546	kr 878 182	kr -	kr -	kr -
Martin Jægervand AS	kr 503 181	kr 515 454	kr -	kr -	kr -
Solhaug Fisk AS	kr -	kr 1 000 000	kr -	kr -	kr -
Aron Fisk AS	kr 954 546	kr 1 000 000	kr -	kr -	kr -
Gjesværpia AS	kr 704 012	kr 783 104	kr -	kr -	kr -
MLP Fisk AS	kr 726 816	kr 780 000	kr -	kr -	kr -
Buntz Fisk AS	kr 181 704	kr 195 000	kr -	kr -	kr -
S-Mikalsen AS	kr 572 726	kr 600 000	kr -	kr -	kr -
Finkenhausen Kystfiske AS	kr 639 546	kr 670 000	kr -	kr -	kr -
Kabelfisk AS	kr 257 726	kr 270 000	kr -	kr -	kr -
Horngrunn AS	kr 476 635	kr 531 850	kr -	kr -	kr -
Frode AS	kr 957 727	kr 980 000	kr -	kr -	kr -
Titran AS	kr 270 000	kr 270 000	kr -	kr -	kr -
Bassten Fisk AS	kr 800 000	kr -	kr -	kr -	kr -
Molvikfisk AS	kr 720 000	kr -	kr -	kr -	kr -
Haugen Fisk AS	kr 450 000	kr -	kr -	kr -	kr -
Arktisk Fiske AS	kr 560 000	kr -	kr -	kr -	kr -
Karasjok Havfiske AS	kr 1 000 000	kr -	kr -	kr -	kr -
Gerhardsen Kystfiske AS	kr 500 000	kr -	kr -	kr -	kr -
Bårdli Fiske og Fangst AS	kr 380 000	kr -	kr -	kr -	kr -
Northlight Fishing AS	kr 270 000	kr -	kr -	kr -	kr -
Blåmann Musikkforlag Norge AS	kr 281 250	kr 281 250	kr -	kr -	kr -
Audioland AS	kr 54 385	kr 109 258	kr -	kr -	kr -
Skjånes Gullsmie	kr 157 250	kr 248 840	kr -	kr -	kr -
Arctic Candy AS	kr -	kr 100 000	kr -	kr -	kr -
Kvaløyvågen Kystutviklingssenter AS	kr 900 000	kr 1 000 000	kr -	kr -	kr -
Polarbadet AS	kr 781 536	kr 911 796	kr -	kr -	kr -
Nasjonalt senter for Nordlandshest	kr -	kr 33 333	kr -	kr -	kr -
Sverre Pedersen	kr 25 000	kr 50 000	kr -	kr -	kr -
Marius Berg	kr 275 500	kr 334 975	kr -	kr -	kr -
Thomas Hansen	kr 118 188	kr 127 278	kr -	kr -	kr -
Lasken Fisk AS	kr 188 000	kr 216 000	kr -	kr -	kr -
Topas AS	kr 375 000	kr 525 000	kr -	kr -	kr -

**Note 6 Utlån forts.**

<b>Utlånt til</b>	<b>Utestående 31.12.2023</b>	<b>Utestående 01.01.2023</b>	<b>Tap på hovedstol</b>	<b>Tap påløpte renter mv.</b>	<b>Samlet tap</b>
Karl Johan Strandheim	kr 189 448	kr 218 648	kr -	kr -	kr -
Tomas Gucas	kr 408 064	kr 466 464	kr -	kr -	kr -
Sikke-Marie Holmefjord Therkelsen	kr 43 595	kr 51 935	kr -	kr -	kr -
Aleksandersen Aksel Henry	kr 21 041	kr 42 095	kr -	kr -	kr -
Vamo AS	kr 135 490	kr 180 670	kr -	kr -	kr -
Neset Kystfiske	kr 437 500	kr 562 500	kr -	kr -	kr -
Sivertsen Thor Raimond	kr 110 000	kr 165 000	kr -	kr -	kr -
Orca Jahn Magnus Paulsen	kr 89 044	kr 111 925	kr -	kr -	kr -
GM Fiske AS	kr 211 887	kr 250 687	kr -	kr -	kr -
Jozef Kuban	kr 227 500	kr 262 500	kr -	kr -	kr -
Finnmarksprodukter AS	kr 118 118	kr 131 768	kr -	kr -	kr -
Leif Arne Ingebrigtsen	kr 251 983	kr 251 983	kr -	kr -	kr -
Sindre Holmen Andersen	kr 158 833	kr 181 633	kr -	kr -	kr -
Thorsen Dagfinn	kr 75 000	kr 125 000	kr -	kr -	kr -
Eidvågfish AS	kr 494 500	kr 662 500	kr -	kr -	kr -
Reipnakken AS	kr -	kr 22 077	kr -	kr -	kr -
Inge Hansen	kr -	kr 58 048	kr -	kr -	kr -
Trondal Jimmy Aleksander	kr 135 625	kr 174 375	kr -	kr -	kr -
Lyder Fisk AS	kr 419 503	kr 605 503	kr -	kr -	kr -
Enoksen Øystein	kr 398 466	kr 610 360	kr -	kr -	kr -
Gøran Westvang	kr 508 750	kr 555 000	kr -	kr -	kr -
Rein Fisk AS	kr -	kr 56 250	kr -	kr -	kr -
Stig-Arne Johansen	kr -	kr 181 708	kr -	kr -	kr -
Håkon Nordstrand	kr 477 260	kr 540 900	kr -	kr -	kr -
Einvik Kystfiske AS	kr -	kr 215 826	kr -	kr -	kr -
Pilko Joanna	kr 194 996	kr 216 664	kr -	kr -	kr -
Rast Adventura AS	kr 344 995	kr 386 815	kr -	kr -	kr -
Raymond Bjørkås	kr 316 882	kr 406 882	kr -	kr -	kr -
Kroghfisk AS	kr 462 500	kr 512 500	kr -	kr -	kr -
Adrian Erling Steel	kr 397 450	kr 445 650	kr -	kr -	kr -
Heløy Fisk AS	kr 618 180	kr 690 908	kr -	kr -	kr -
Sah Heløygutt	kr 818 176	kr 909 088	kr -	kr -	kr -
Inge Sjøvik	kr 299 000	kr 345 000	kr -	kr -	kr -
Jan Hugo Eriksen	kr 13 500	kr 22 500	kr -	kr -	kr -
Partrederiet Polaris DA	kr 236 250	kr 303 750	kr -	kr -	kr -
Haugenfisk AS	kr -	kr 450 000	kr -	kr -	kr -
HF Fiskeri Haakon Fjellanger	kr -	kr 684 090	kr -	kr -	kr -
Aili Johansen	kr -	kr 80 000	kr -	kr -	kr -
Leif-Ammon Länsman	kr 136 364	kr 150 000	kr -	kr -	kr -
Karl Fredrik Hansen	kr 327 272	kr 360 000	kr -	kr -	kr -
Pawwl Bojanowski	kr 309 092	kr 340 000	kr -	kr -	kr -
Paceviciute Ausrine	kr 93 181	kr 100 000	kr -	kr -	kr -
Thomas Alfon Ingebrigtsen	kr 640 000	kr 640 000	kr -	kr -	kr -
M Johansen Fisk	kr 100 000	kr 100 000	kr -	kr -	kr -
René Edvard Bekkvik	kr 240 000	kr -	kr -	kr -	kr -
Tom-Egil Hansen	kr 1 000 000	kr -	kr -	kr -	kr -
Snøhvit Truls Bernhardsen	kr 1 000 000	kr -	kr -	kr -	kr -
Ingerline Henriksen	kr 614 726	kr -	kr -	kr -	kr -
Peak Vision AS	kr 75 000	kr 83 333	kr -	kr -	kr -
<b>Sum egenfinansierte utlån</b>	<b>kr 35 325 577</b>	<b>kr 33 524 356</b>	<b>kr -</b>	<b>kr -</b>	<b>kr -</b>

## **Note 7 Markedsbaserte finansielle omløpsmidler og derivater**

Troms og Finnmark fylkeskommune har ingen markedsbaserte finansielle omløpsmidler eller derivater. Fylkeskommunens reglement for finans- og gjeldsforvaltning punkt 3 og 8 omhandler langsiktige finansielle aktiva.

### **Markedsbaserte finansielle omløpsmidler**

<b>Aktivaklasse</b>	<b>Finansforvaltning s- reglement</b>	<b>Anskaffelse s- kost</b>	<b>Balanseført verdi 31.12.</b>	<b>Balanseført verdi 01.01.</b>	<b>verdiendring</b>
Rentepapirer	pkt 3 og 8	0	0	0	0
Aksjefond	pkt 3 og 8	0	0	0	0
Aksjer	pkt 3 og 8	0	0	0	0
Sertifikater	pkt 3 og 8	0	0	0	0
Obligasjoner	pkt 3 og 8	0	0	0	0
		<b>0</b>	<b>0</b>	<b>0</b>	<b>0</b>

### **Derivater som ikke inngår i sikring**

<b>Derivat</b>	<b>Verdsettelsesmetode</b>	<b>Anskaffelse s- kost</b>	<b>Balanseført verdi 31.12.</b>	<b>Balanseført verdi 01.01.</b>	<b>verdiendring</b>
FRA	Innhentet vurdering	0	0	0	0
Kjøpt opsjon	Eget anslag	0	0	0	0
Solgt opsjon	Innhentet vurdering	0	0	0	0
...					
		<b>0</b>	<b>0</b>	<b>0</b>	<b>0</b>

## Note 8 Rentesikring

Renteutgiftene på fylkeskommunens lånegjeld sikres i samsvar med gjeldende reglement for finans- og gjeldsforvaltning.

Troms og Finnmark fylkeskommune hadde pr. 31.12.2023 fastrenteavtaler direkte i tilknytning til langsiktig gjeld, herunder serielån med avdrag og obligasjonslån uten avdrag.

### Langsiktig gjeld med fastrenteavtaler pr. 31.12.2023

(balansekonti)	Saldo i kroner	Siste forfall	Rentebinding til	Betaler (%)	Reglement for finans- og gjeldsforvaltning
245.355.104 (Serie vest)	33 197 570	03.07.2023	27.10.2028	2,200	pkt. 7.6
245.355.105 (Serie vest)	47 006 750	03.07.2023	04.01.2027	2,130	pkt. 7.6
245.355.107 (Serie vest)	44 999 750	20.09.2023	20.09.2030	3,040	pkt. 7.6
245.355.112 (Serie vest)	60 936 220	25.10.2023	25.04.2025	2,510	pkt. 7.6
245.355.102 (Serie vest)	15 642 950	14.12.2023	16.06.2031	2,020	pkt. 7.6
245.355.103 (Serie vest)	3 557 360	14.12.2023	14.06.2024	1,330	pkt. 7.6
245.355.119 (Serie vest)	263 912 130	27.11.2023	26.11.2024	2,040	pkt. 7.6
245.355.121 (Serie vest)	84 624 140	29.11.2023	29.11.2024	2,400	pkt. 7.6
245.355.126 (Serie vest)	54 000 000	01.11.2023	03.11.2031	2,320	pkt. 7.6
245.355.220 (Serie vest)	336 300 000	28.11.2023	26.11.2032	3,620	pkt. 7.6
245.550.100 (Serie vest)	3 795 000	28.12.2023	28.06.2024	1,433	pkt. 7.6
245.550.101 (Serie vest)	7 105 601	30.12.2023	27.10.2026	1,433	pkt. 7.6
245.550.104 (Serie vest)	41 809 664	12.07.2023	27.10.2028	4,870	pkt. 7.6
245.550.105 (Serie vest)	7 955 000	23.12.2023	30.06.2031	2,010	pkt. 7.6
245.550.106 (Serie vest)	65 965 363	30.12.2023	22.09.2027	2,539	pkt. 7.6
245.550.111 (Serie vest)	141 073 055	21.10.2023	27.10.2033	4,890	pkt. 7.6
245.355.125 (Serie øst)	120 000 000	10.10.2023	08.10.2031	2,430	pkt. 7.6
245.355.127 (Serie øst)	80 520 000	20.11.2023	19.02.2026	4,050	pkt. 7.6
245.355.129 (Serie øst)	245 622 500	02.11.2023	03.11.2025	4,520	pkt. 7.6
245.355.223 (Serie øst)	199 305 000	11.11.2023	10.11.2028	4,645	pkt. 7.6
241.080.200, delsum (Obligasjon øst)	146 000 000	28.08.2023	25.02.2024	1,110	pkt. 7.6
241.080.200, delsum (Obligasjon øst)	229 380 000	18.12.2023	18.12.2024	2,171	pkt. 7.6
241.080.200, delsum (Obligasjon øst)	124 315 000	27.12.2023	23.12.2024	1,720	pkt. 7.6
Delsum vest	1 211 880 553				
Delsum øst	1 145 142 500				
<b>Totalsum</b>	<b>2 357 023 053</b>				

\* Serielån avdras og obligasjonslån avdras ikke.

### Rentebytteavtaler:

Swap nr	Sikrer lånenr. (balansekonto)	Volum (mill.)	Løper fra dato	Løper til dato	Betaler (%)	Mottar	Formål med sikringen	Finansreglementet
						3M nibor	Kontantstrømsikring	pkt. 7.6
<b>Totalsum</b>		-						

Troms og Finnmark fylkeskommune hadde pr. 31.12.2023 ingen rentebytteavtaler.



## Note 9 Langsiktig gjeld

Lånesaldo pr 31.12.2023	31.12.2023
Lån finansiert ved kompensasjonsordninger (selvfinansierende gjeld)	399 793 739
Forskutteringslån fra andre (fylkeskommunale investeringer)	0
Ubrukte lånemidler	215 872 248
Øvrig lånegjeld i fylkeskommunen	6 196 748 178
<i>Samlet gjeld fordelt på:</i>	
Kommunalbanken, obligasjonslån og serielån	5 742 902 830
KLP Banken, serielån	1 069 511 335
Finansielle leieavtaler	0
<b>Sum bokført langsiktig gjeld</b>	<b>6 812 414 165</b>
<i>Herav finansielle leieavtaler</i>	0
Lån som forfaller i 2024	
<i>Herav tre obligasjonslån (tilhørende øst) som må refinansieres innen 12 måneder</i>	527 680 000

(Ekskl. forskutteringslån)	Langs.gjeld	Gj.sn.	%-
Fordeling av langsiktig gjeld etter rentebetingelser pr 31.12.2023	31.12.2023	rente	fordeling
Langsiktig gjeld med fast rente (over 1 års binding)	1 501 439 423	3,78 %	22,04 %
Langsiktig gjeld med flytende rente (under 1 års binding)	5 310 974 742	4,68 %	77,96 %
<b>Sum langsiktig gjeld (ekskl. forskutteringslån)</b>	<b>6 812 414 165</b>	<b>4,48 %</b>	<b>100,00 %</b>

(Ekskl. forskutteringslån)	Langs.gjeld	Gj.sn.	%-
Fordeling av langsiktig gjeld etter lånetype	31.12.2023	rente	fordeling
Langsiktig gjeld som serielån med avdrag	3 865 898 255	4,39 %	56,75 %
Langsiktig gjeld som obligasjonslån, avdragsfrie*	2 946 515 910	4,61 %	43,25 %
<b>Sum langsiktig gjeld (ekskl. forskutteringslån)</b>	<b>6 812 414 165</b>	<b>4,48 %</b>	<b>100,00 %</b>

\* Avdrag håndteres ved at nye lån tas opp fratrukket beregnet avdrag på obligasjonslån og/eller ved nedbetaling av hovedstol(er) på eksisterende lån.

Gjennomsnittlig løpetid for låneporteføljen til Troms og Finnmark fylkeskommune er 13,0 år pr. 31.12.2023.

Fylkeskommunens langsiktige gjeld er kun brukt til egne investeringer.

## Note 10 Avdrag på lån

### Avdrag på lån til investeringer i varige driftsmidler

Fylkeskommunen skal betale årlige avdrag som samlet skal være minst lik størrelsen på fylkeskommunens avskrivninger i regnskapsåret, justert for forholdet mellom størrelsen på lånegjelden og størrelsen på fylkeskommunens avskrivbare anleggsmidler.

Beregningen gjøres ved hjelp av følgende formel:

$$\frac{\text{Sum årets avskrivninger} \times \text{Lånegjeld pr. 1/1 i regnskapsåret}}{\text{Bokførte avskrivbare anleggsmidler pr. 1/1 i regnskapsåret}} = \text{Minimumsavdrag}$$

<b>Forholdet mellom betalte avdrag om minimumsavdrag</b>	<b>2023</b>	<b>2022</b>
Sum avskrivninger i året	427 825 165	380 452 786
Sum lånegjeld pr 1.1.	6 064 195 874	5 461 760 440
Avskrivbare anleggsmidler pr. 1.1	11 571 464 729	10 424 409 405
Bergnet minimumsavdrag	224 208 055	199 334 264
Utgiftsførte avdrag i driftsregnskapet	254 027 709	219 114 566
Avvik	29 819 654	19 780 302

### Avdrag på lån til videre utlån og forskotteringer

Mottatte avdrag på videreutlån og refusjoner av gitte forskotteringer finansiert med lån kan bare finansiere avdrag på lån eller nye utlån, jf KL 14-17, 2. ledd. Dersom slike mottatte avdrag benyttes til å betale avdrag på lån etter KL § 14-15 første og andre ledd og § 14-16, skal dette ikke redusere minimumsavdraget, jf KL § 14-18 tredje ledd.

Troms og Finnmark fylkeskommune har ikke denne typen utlån.

	<b>2023</b>	<b>2022</b>
Mottatte avdrag på startlån	0	0
Utgiftsførte avdrag i investeringsregnskapet	0	0
Avsetning til/bruk av avdragsfond	0	0
Saldo avdragsfond 31.12.	0	0

## Note 11 Pensjonsforpliktelser

### Generelt om pensjonsordningene i fylkeskommunen

Troms og Finnmark fylkeskommune har kollektive pensjonsordninger i Kommunal Landspensjonskasse (KLP) og Statens pensjonskasse (SPK, for lærere i den videregående skole) som sikrer ytelsesbasert pensjon for de ansatte.

### Premiefond KLP

Premiefondet er et fond for tilbakeført premie og overskudd. Eventuelle midler på premiefondet kan bare brukes til fremtidig premiebetaling. Fylkeskommunen har inngått avtale med KLP om fortløpende å benytte alt tilgjengelig på premiefond. Premiefondet fremgår ikke av fylkeskommunens regnskap, men bruk av fondet reduserer faktisk betalte pensjonspremier. Se også tilleggsopplysninger sist i pensjonsnoten.

(tall i tusen kroner)	2023	2022
Innestående på premiefond 01.01.	1 361	1 565
Tilført premiefondet i løpet av året	32 281	90 537
Bruk av premiefondet i løpet av året	33 262	90 741
Innestående på premiefond 31.12.*	379	1 361

\*for fondet tilføres andel av overskudd/avkastning/rente for 2023 (i mai 2024)

### Regnskapsføring av pensjon

Etter § 3-5 og § 3-6 i budsjett- og regnskapsforskriften skal driftsregnskapet belastes med pensjonskostnader som er beregnet ut fra langsiktige forutsetninger om avkastning, lønnsvekst og G-regulering. Pensjonskostnadene beregnes på en annen måte enn pensjonspremien som betales til pensjonsordningen, og det vil derfor normalt være forskjell mellom disse to størrelsene. Forskjellen mellom betalt pensjonspremie og beregnet pensjonskostnad betegnes premieavvik, og skal inntekts- eller utgiftsføres i driftsregnskapet. Premieavviket tilbakeføres igjen året etter, med 1/7 per år for premieavvik oppstått i 2014 eller senere, med 1/10 per år for premieavvik oppstått fra 2011 til 2013 og med 1/15 per år for premieavvik oppstått fra 2002 til 2010.

Regnskapsføringen av pensjon innebærer et unntak fra de grunnleggende prinsippene for kommuneregnskapet om at alle kjente utgifter og inntekter i året skal tas med i årsregnskapet for vedkommende år (KL § 14-6, 2. ledd nr c). Regnskapsføringen av premieavvik og amortisering av premieavvik har hatt innvirkning på netto driftsresultat i 2023 ved at regnskapsførte pensjonsutgifter er kr. 224 148 303 lavere enn faktisk betalte pensjonspremier.

Bestemmelsene innebærer også at beregnede pensjonsmidler og pensjonsforpliktelser er oppført i balansen som henholdsvis anleggsmidler og langsiktig gjeld.

Økonomiske forutsetninger for beregning av pensjonskostnaden	KLP	SPK
Forventet avkastning pensjonsmidler	4,00 %	3,50 %
Diskonteringsrente	3,50 %	3,50 %
Forventet årlig lønnsvekst	2,48 %	2,48 %
Forventet årlig G-regulering	2,48 %	2,48 %
Forventet årlig pensjonsregulering	1,71 %	

### Spesifikasjon av samlet pensjonskostnad, premieavvik, pensjonsforpliktelse og estimatavvik

(tall i tusen kroner)

Pensjonskostnad og premieavvik	KLP 2023	SPK 2023	2023	2022
1 Årets pensjonsopptjening, nåverdi	134 461	84 917	219 378	215 252
2 Rentekostnad av påløpt pensjonsforpliktelse	119 696	33 020	152 716	125 717
3 Forventet avkastning på pensjonsmidlene	-136 664	-24 803	-161 467	-131 893
4 Adminstrasjonskostnad	6 790	2 975	9 765	9 202
<b>A Beregnet netto pensjonskostnad (inkl. adm) (Sum 1-4)</b>	<b>124 282</b>	<b>96 110</b>	<b>220 392</b>	<b>218 279</b>
B Innbetalt pensjonspremie (inkl. adm.kostnader)	323 772	169 757	493 529	249 647
<b>C Årets premieavvik (B-A)</b>	<b>199 490</b>	<b>73 647</b>	<b>273 138</b>	<b>31 368</b>

Pensjonsutgifter i drifts- og investeringsregnskapet	KLP 2023	SPK 2023	2023	2022
B Forfalt pensjonspremie (inkl. adm.kostnader)	323 772	169 757	493 529	249 647
C Årets premieavvik	-199 490	-73 647	-273 138	-31 368
D Amortisering av tidligere års premieavvik	44 125	4 864	48 989	55 706
<b>E Brutto pensjonsutgift etter premieavvik og amortisering (SUM B-D)</b>	<b>168 407</b>	<b>100 974</b>	<b>269 381</b>	<b>273 985</b>
F Pensjonstrekk ansatte	21 688	20 081	41 769	39 079
<b>Årets regnskapsførte pensjonsutgift (E-F)*</b>	<b>146 719</b>	<b>80 893</b>	<b>227 612</b>	<b>234 906</b>

\*Fylkeskommunen har også utgifter til servicepensjon og egen pensjonsavtale for Pasvik folkehøgskole, se tilleggsopplysninger sist i pensjonsnoten.

## Note 11 Pensjonsforpliktelser

forts.

(tall i tusen kroner)

Akkumulert premieavvik	KLP 2023	SPK 2023	2023	2022
Sum gjenstående premieavvik tidligere år (pr. 01.01.)	167 898	6 586	174 485	198 823
Årets premieavvik	199 490	73 647	273 138	31 368
Sum amortisert premieavvik dette året	-44 125	-4 864	-48 989	-55 706
<b>Akkumulert premieavvik pr. 31.12</b>	<b>323 264</b>	<b>75 369</b>	<b>398 633</b>	<b>174 485</b>
Arbeidsgiveravgift av akkumulert premieavvik	13 704	3 190	16 894	7 429
<b>Sum akkumulert premieavvik inkl. arb.g.avgift</b>	<b>336 967</b>	<b>78 559</b>	<b>415 527</b>	<b>181 913</b>

Pensjonsmidler og pensjonsforpliktelser	KLP 2023	SPK 2023	2023	2022
Brutto pensjonsforpliktelse pr. 01.01.	3 236 175	1 105 625	4 341 800	4 124 557
Estimatavvik (ført direkte mot egenkapitalen)	114 726	-162 194	-47 468	-670
Virkning av planendringer (ført direkte mot egenkapitalen)	0	0	0	0
Årets pensjonsopptjening	134 461	84 917	219 378	215 252
Rentekostnad av påløpt pensjonsforpliktelse	119 696	33 020	152 716	125 717
Utbetalinger	-130 979	0	-130 979	-123 056
<b>Brutto pensjonsforpliktelse pr. 31.12.</b>	<b>3 474 079</b>	<b>1 061 368</b>	<b>4 535 447</b>	<b>4 341 800</b>
Brutto pensjonsmidler pr. 01.01.	3 338 233	713 562	4 051 795	3 912 063
Estimatavvik (ført direkte mot egenkapitalen)	-14 638	-88 303	-102 941	-109 548
Virkningen av planendringer (ført direkte mot egenkapitalen)	0	0	0	0
Innbetalt pensjonspremie (inkl. adm.)	323 772	169 757	493 529	249 647
Administrasjonskostnad/rentegaranti	-6 790	-2 975	-9 765	-9 202
Utbetalinger	-130 979	0	-130 979	-123 056
Forventet avkastning	136 664	24 803	161 467	131 893
<b>Brutto pensjonsmidler pr. 31.12.</b>	<b>3 646 264</b>	<b>816 843</b>	<b>4 463 107</b>	<b>4 051 795</b>
<b>Netto pensjonsforpliktelse pr. 31.12.</b>	<b>-172 185</b>	<b>244 525</b>	<b>72 340</b>	<b>290 005</b>
Arbeidsgiveravgift av netto pensjonsforpliktelse*	0	10 343	10 343	11 812

\*endret praksis ved at det ikke beregnes arbeidsgiveravgift av netto pensjonsmidler i KLP, men kun av netto pensjonsforpliktelser i SPK,

jfr. Kommunal- og distriktsdepartementets brev 27. april 2022 (sak 22/2379-2) og 23. juni 2023 (sak 22/2379-8)

### Spesifikasjon av pensjonsforpliktelser og - midler per pensjonsordning

Nedenfor vises pensjonsforpliktelser, pensjonsmidler og avsatt arbeidsgiveravgift per pensjonsordning.

Netto pensjonsforpliktelse per ordning 31.12.2023	KLP felles	KLP sykepl.	KLP folkev.	SPK	Sum
Brutto pensjonsforpliktelse	3 411 432	6 899	55 748	1 061 368	4 535 447
Brutto pensjonsmidler	3 567 159	7 720	71 385	816 843	4 463 107
<i>Netto pensjonsforpliktelse (+)/netto pensjonsmidler (-)</i>	<i>-155 727</i>	<i>-821</i>	<i>-15 637</i>	<i>244 525</i>	<i>72 340</i>
Arbeidsgiveravgift av netto pensjonsforpliktelse	0	0	0	10 343	10 343
<b>Sum bokført netto pensjonsforpliktelse</b>	<b>-155 727</b>	<b>-821</b>	<b>-15 637</b>	<b>254 868</b>	<b>82 684</b>

### Tilleggsopplysning - pensjonsavtaler som ikke inngår i note 11

(tall i tusen kroner)

Fylkeskommunen har i tillegg utgifter for følgende pensjonsavtaler som ikke er innlemmet i fylkeskommunens felles pensjonsavtale (og som derfor ikke er inkludert i noten). Pensjonsavtalen for Opus FKF (avviklet) ble i 2022 innlemmet i fylkeskommunens pensjonsavtale med KLP.

Pensjonsavtaler	Utgift	EK-tilskudd	Premiefond
Servicepensjon - KLP*	21	0	0
Pasvik folkehøgskole - SPK**	1 093	0	0
<b>Sum andre avtaler</b>	<b>1 114</b>	<b>0</b>	<b>0</b>

\*Servicepensjon (også omtalt som driftspensjon) er utbetaling av en pensjonsforpliktelse som arbeidsgiver har påtatt seg overfor ansatt(e) i form av en privat tjenestepensjonsavtale. Servicepensjon er normalt et alternativ til sluttvederlag. Pensjonsleverandøren KLP står for selve utbetalingen og krever denne dekket av fylkeskommunen. Servicepensjon er ikke en forsikringsdekket ytelse, og inngår heller ikke i aktuarberegningen.

\*\*For Pasvik folkehøgskole er årets premie lik årets pensjonskostnad. Slik det er i dag følger ikke folkehøgskolene reglene for regnskapsføring av netto pensjonsforpliktelse og det mottas ikke aktuarberegning. I forbindelse med deling av fylkeskommunene, vil Finnmark vurdere innlemming av denne pensjonsavtalen i fylkeskommunens pensjonsavtale.

## Note 12 Fylkeskommunens garantiansvar

Garantien er stilt for	Formål	Type garanti	Vedtatt garantiramme (ekskl. tillegg)	Garantiansvar pr.		Forventet låneopptak (utover saldo)	Tillegg for renter/omkostn. ol.	Godkjenning	Utløper
				31.12.2023	01.01.2023				
BPS Nord - Ryaforbindelsen AS	vegforbindelse	Selvskyldner	kr 175 000 000	kr 56 272 970	kr 66 504 450	kr -	kr -	2014	2029
BPS Nord - Bypakke Tenk Tromsø AS *	Veg	Selvskyldner	kr 385 000 000	kr 20 000 000	kr 50 000 000	kr -	kr -	2021	2037
Bredbåndsfylket Troms AS	Bygge ut bredbånd	Selvskyldner	kr 50 000 000	kr 18 500 000	kr 23 000 000	kr -	kr -	2013	2025
BPS Nord - Bypakke Harstad AS	vegforbindelse	Selvskyldner	kr 490 000 000	kr 345 073 529	kr 345 073 529	kr -	kr -	2021	2030
Langsundforbindelsen **	vegforbindelse	Selvskyldner	kr 380 000 000	-	-	-	-	-	-
<b>Sum garantiansvar</b>				<b>kr 439 846 499</b>	<b>kr 484 577 979</b>				

\* Garantiansvaret for Bypakke Tenk Tromsø AS ligger innenfor rammen gitt i pkt. 3 i referatsak 14/20 - Stortingsproposisjon Bypakke Tromsø - fremlagt fylkestinget 8.12.2020. Her fastlegges at fylkeskommunen garanterer for maksimalt 385 mill. kroner.

\*\* For Langsundforbindelsen ble det vedtatt en garantiramme i fylkestingssak 62/13 (gamle Troms fylkeskommune). Garantiansvaret løper fortsatt ikke og ansees som lite aktuell at vil bli brukt. Garantien er søkt godkjent hos departementet, men ikke gitt enda på grunn av manglende godkjenning av bompenger til finansiering av forbindelsen.

BPS Nord - Ryaforbindelsen AS har lån i Kommunalbanken.  
 BPS Nord - Bypakke Tenk Tromsø AS har lån i Kommunalbanken.  
 Bredbåndsfylket Troms AS har lån i Danske Bank.  
 BPS Nord - Bypakke Harstad AS har sertifikatlån via DnB.

## Note 13 Bundne fond

Bundne driftsfondfond	Beholdning 01.01.2023	Avsetninger til fond	Bruk av fond	Overført mellom fond	Beholdning 31.12.2023
Felles: Politisk område	-114 537	0	114 537	0	0
Felles: Stab - Mobbeombud	-1 480 431	0	0	1 480 431	0
Vest: Stab - mobbeombud	0	0	0	-1 230 431	-1 230 431
Øst: Stab - mobbeombud	0	0	0	-250 000	-250 000
Vest: Stab/Intl. - Regional medfinansiering	-4 631 542	-3 133 769	6 995 382	0	-769 929
Vest: Stab/Intl. - Interreg Aurora	-25 130 888	-15 532 265	27 960 505	0	-12 702 648
Vest: Stab/Intl. - Interreg Sapmi	-4 593 331	-2 899 282	5 258 970	0	-2 233 643
Øst: Intl Kolarctic ENPI CBC	-3 415 084	-3 555 939	1 450 559	0	-5 520 463
Vest: Kultur - planmidler	-100 000	-100 000	66 495	0	-133 505
Vest: Næring - RFF ARKTIS og FORREGION	-50 187 303	-21 287 654	41 997 000	0	-29 477 957
Vest: Næring - Vannregionmyndigheten	-3 405 807	0	0	-875 001	-4 280 808
Vest: Næring - Fylkeskommunenes akvakultursamarbeid	-1 321 495	-602 544	0	0	-1 924 039
Vest: Næring - Hordaland fk - BerT	-256 753	-256 753	513 506	0	0
Vest: Næring - Statskog	-32 883	0	0	0	-32 883 *
Vest: Næring - Landbruk - og matområdet	-83 558	-2 536 204	0	0	-2 619 762
Vest: Næring - kat. 13.50 KMD - Distrikts- og regionalpolitikk	-69 314 892	-33 039 317	420 230	0	-101 933 979
Øst: Næring Næringsfondet	-13 168 209	-1 744 332	11 253 288	0	-3 659 253
Øst: Næring Kultur- og næringsfondet	-118 320	0	0	0	-118 320 *
Øst: Næring Regionalutviklingsmidler Kat. 13.50	-60 405 895	-56 904 031	50 969 337	0	-66 340 589
Øst: Næring Utbygging breiband	-627 421	-15 749 409	13 996 959	0	-2 379 871
Vest: Næring - Impetus - EU prosjekt	-3 997 759	-284 757	0	0	-4 282 516
Øst: Næring, Landbruk og matpolitiske virkemidler	-63 210	-2 579 058	1 964 169	0	-678 099
Øst: Bærekraftig næringsutvikling	0	-10 000 000	2 415 000	0	-7 585 000
Vest: Næring, Nordland fk/Norsk Petroleumsråd	0	-381 110	0	0	-381 110
Øst: Utd statslisk landslinjer	-1 295 317	0	0	0	-1 295 317 *
Øst: Utd/skoler statslisk prosjekt	-39 562 365	-9 880 014	7 373 130	0	-42 069 249
Vest: Utdanning, SØG – Yrkesfaglig utvikling	-415 499	0	415 499	0	0
Vest: Sjøvegan vgs, fremmedspråklig undervisning	-900 000	0	0	0	-900 000 *
Vest: Bardufoss vgs, statsliskott, landslinje	-5 424 384	0	944 646	0	-4 479 738
Vest: Kongsbakken vgs - bundne fondsmidler	-731 421	-51 500	120 956	0	-661 965
Vest: Stipendfond Nordkjosbotn - Fra Solhov	-579 959	0	0	0	-579 959 *
Vest: Rå vgs - bundne fondsmidler	-2 645 642	-838 947	1 725 051	0	-1 759 539
Vest: Senja vgs - bundne fondsmidler	-625 000	0	0	0	-625 000 *
Vest: Finnfjordbotn, RDA-midler, IB-prosjektet	-889 771	0	0	0	-889 771 *
Vest: Heggen vgs - bundne fondsmidler	-40 000	0	40 000	0	0
Vest: Sjøvegan vgs - bundne fondsmidler	-2 543	-358 055	0	0	-360 598
Vest: Utdanning, Opplæringsfond BLÅ	-480 206	-24 775 761	5 639 420	0	-19 616 547
Vest: Tannhelse, statsliskott, reg. odont. komp.senter	-12 921 701	-4 262 944	12 921 701	0	-4 262 944
Vest: Kultur, Spillemidler	-4 551 119	-8 824 452	4 551 119	0	-8 824 452
Vest: Kultur, Støtte til lokale bygg	-545 612	-338 701	589 979	0	-294 334
Vest: Kultur, Friluftsliv	-1 408 500	-118 053	0	17 345	-1 509 208
Vest: Kultur, FYSAK	-572 869	-1 268 174	572 869	-17 345	-1 285 519
Vest: Kultur, Skjøtselstilskott fornminner	-1 296 914	-797 527	668 464	-78 241	-1 504 218
Vest: Kultur, Prosjektmidler fylkesbiblioteket	-278 532	-352 996	278 532	0	-352 996
Vest: Kultur, Kultur i skolen	-10 580 518	-5 655 920	10 620 677	326 074	-5 289 687
Vest: Kultur, Landsdelsmusikerne (statstilsk.)	-1 117 816	-570 000	100 000	0	-1 587 816
Vest: Kultur, Fylkeskommunalt viltfond (statstilsk.)	-1 631 025	0	443 272	653 894	-533 859
Vest: Kultur, Troms fylkeskultursenter	-53 210	0	53 210	0	0
Øst: Kultur Kultur statslisk prosj	-17 064 284	-6 979 177	6 304 519	-26 726	-17 765 668
<b>Felles: Div prosj med eksternt tilskudd (regionreform)</b>	<b>-9 393 460</b>	<b>-13 820 534</b>	<b>78 988</b>	<b>0</b>	<b>-23 135 006</b>
Vest: Tromsdalen vgs Erasmus og Lektor 2	-307 600	-321 117	307 600	0	-321 117
Vest: Utdanningsetaten diverse	-18 768 265	-27 181 143	18 768 265	0	-27 181 143
Øst: VO, karriere og integrering (VKI)	-23 941 060	-6 082 575	16 612 485	0	-13 411 150
Vest: Nettskolen - bundne fondsmidler	0	-3 484 424	0	0	-3 484 424
Øst: Alta vgs - Avsetn. bundne fond	-7 206 319	-4 395 320	1 252 655	0	-10 348 984
Øst: Hammerfest vgs - Avsetn. bundne fond	-2 015 584	-381 833	226 327	0	-2 171 090
Øst: Nordkapp vgs - Avsetn. bundne fond	-10 810 818	-3 767 000	0	0	-14 577 818
Øst: Lakselv vgs - Avsetn. bundne fond	-1 636 670	-288 744	95 268	0	-1 830 146
Øst: Kirkenes vgs - Avsetn. bundne fond	-5 431 401	-2 514 692	1 506 733	0	-6 439 360
Øst: Vadsø vgs - Avsetn. bundne fond	-5 307 581	-5 978 981	4 914 977	0	-6 371 585
Øst: Vardø vgs - Avsetn. bundne fond	-4 172 868	-210 000	263 401	0	-4 119 467
Øst: Tana vgs - Avsetn. bundne fond	-322 558	0	300 000	0	-22 558
Felles: Næring, kat. 13.50 KMD	-23 408 130	-11 884 268	35 292 398	0	0
Felles: Næring, bredbånd (KMD)	-501 812	0	501 812	0	0
Felles: Næring, Rekruttering og kompetanseheving i landbruket	-8 212 069	-2 120 021	10 332 090	0	0



<b>Note 13 Bundne fond</b>					
forts.					
	<b>Beholdning 01.01.2023</b>	<b>Avsetninger til fond</b>	<b>Bruk av fond</b>	<b>Overført mellom fond</b>	<b>Beholdning 31.12.2023</b>
<b>Bundne driftsfondfond</b>					
Vest: Kunstformidling	-206 292	0	206 292	0	0
Vest: Fagskolen i Nord	-5 059 266	-2 221 223	5 059 266	0	-2 221 223
Vest: Karriereveiledning, integrering og kvalifisering (KIK)	-4 599 352	-16 829 038	4 599 352	0	-16 829 038
Vest: Næring, Bredbåndstilskudd	-592 033	-3 525 945	0	0	-4 117 978
Vest: Nord-Troms vgs - bundne fondsmidler	0	-47 500	0	0	-47 500
Vest: Næring Nordland FK/MATBIT-midler	0	-2 000 000	0	0	-2 000 000
Vest: Næring, kat.13.50 KMD (Arktis 2030 og MABIT)	0	-31 223 449	0	0	-31 223 449
Øst: Fagskolen i Nord	0	-240 000	0	0	-240 000
Øst: Tannhelse Finnmark - Prosjektmidler eksterne	0	-222 245	0	0	-222 245
Vest: Samferdsel, Belønningsavtale 2019	-15 029 338	-2 404 716	6 149 284	0	-11 284 770
Øst: Samf Utb/samf st tilsk prosj	-8 589 134	0	0	0	-8 589 134
Vest: Nasjonal rassikringsgruppe	-710 893	-26 817	0	0	-737 710
Vest: Samfersel, Belønningsavtale 2020 - 2023	-57 398 650	-21 450 517	4 987 042	0	-73 862 126
Vest: TT - Midler (ubrukte/overførte)	-24 196 260	-22 149 160	24 196 260	0	-22 149 160
Vest: Elbusser Tromsø	0	-6 000 000	0	0	-6 000 000
Vest: Drivstoffavgift Tromsø	0	-281 628 992	0	0	-281 628 992
Vest: Interne tilsagn - kostnadsført giver men ikke overført mott	-25 122 783	-1 258 536	21 917 604	4 463 715	0
Vest: Interne tilsagn - kostnadsført giver men ikke overført mott	0	-15 948 688	2 238 401	-4 396 715	-18 107 002
Vest: Interne tilsagn BLÅFOND - kostnadsført giver men ikke ov	-24 695 444	-9 021 206	8 740 165	-367 000	-25 343 485
Øst: Interne tilsagn - kostnadsført giver men ikke overført mott	-900 000	-1 665 387	1 000 000	300 000	-1 265 387
Vest: Usikker fordring - utdanning, Opplæringsfond BLÅ	-19 974 093	-5 097 520	3 572 999	0	-21 498 614
					0
<b>Sum bundne driftsfond</b>	<b>-656 573 258</b>	<b>-741 050 235</b>	<b>391 858 644</b>	<b>0</b>	<b>-1 005 764 850</b>
					0
<b>Bundne investeringsfond</b>	<b>Beholdning 01.01.2023</b>	<b>Avsetninger til fond</b>	<b>Bruk av fond</b>	<b>Overført mellom fond</b>	<b>Beholdning 31.12.2023</b>
Øst: Inv Pasvik FHS - Basseng	0	-11 000 000	0	0	-11 000 000
Øst: Nordkapp vgs - Samarb.prosjekt Equinor - Sikkerhetssente	0	-70 302	0	0	-70 302
Vest: TKNN - Tilskudd til inventar og utstyr	-1 663 678	-1 663 678	1 663 678	0	-1 663 678
Øst: Tannhelse - Statlige midler	-117 650	60 767	0	0	-56 883
Vest: Udisponerte bompenger Harstadpakken	-20 475 534	0	0	0	-20 475 534
Vest: Udisponerte statsstilskudd fylkesvgeprosjekt	-2 369 316	-508 632	0	0	-2 877 947
<b>Sum bundne investeringsfond</b>	<b>-24 626 178</b>	<b>-13 181 845</b>	<b>1 663 678</b>	<b>0</b>	<b>-36 144 345</b>

	<i>Beholdning 31.12.2023</i>
<i>*Bundne driftsfond uten bevegelse - forklaring / handling</i>	
Vest: Næring, Statskog - overførbare stallige midler - ubrukte midler "Statskogavtale 2022".	-32 883
Øst: Næring Kultur- og næringsfondet - uavklart - IB 2020 (ingen bevegelser i 2020-2022) - må avklares i 2024.	-118 320
Øst: Utd statstilsk landslinjer - uavklart - (gammel) IB 2020/bevegelser 2020 (ingen bevegelser 2021-2022) - må avklares i 2024	-1 295 317
Vest: Sjøvegan vgs, fremmedspråklig undervisning - tilskudd bekreftet overført til 2024 grunnet manglende aktivitet i 2023.	-900 000
Vest: Finnfjordbotn, RDA-midler, IB-prosjektet - overførbare midler - disponeres av fondsstyre - ikke behov for disponering i 2023.	-579 959
Vest: Senja vgs - bundne fondsmidler, IB-prosjektet - disponeres av fondsstyre - ingen disponering i 2023.	-625 000
Vest: Finnfjordbotn, RDA-midler, IB-prosjektet - disponeres av fondsstyre - ingen disponering i 2023.	-889 771
Øst: Samf Utb/samf st tilsk prosj - må avklares i 2024.	-8 589 134
	<b>-13 030 384</b>
<i>**Bundne investeringsfond uten bevegelse - forklaring / handling</i>	
Vest: TKNN - Tilskudd til inventar og utstyr	-1 663 678
Vest: Udisponerte bompenger Harstadpakken	-20 475 534
	<b>-22 139 212</b>

## Note 14 Investeringsprosjekter

Sektor/prosjekt	Prosj. nr.	Regnskapsført 2023
<b>Stab og støtteenheter</b>		
IT og dok.forv. - Troms - trådløst og nettverk infrastruktur	2239002	8 003 651
IT og dok.forv. Finnmark - IKT Infrastruktur	2239003	2 546 550
IT og dok.forv. Troms - kjøling og teknisk infrastruktur	2239001	1 738 500
Drift og eiendom Troms - oppgradering boliger	2137003	4 492 541
Drift og eiendom Troms - varige driftsmidler	div.	3 452 685
Drift og eiendom Finnmark - boliger	1725050	2 211 129
Drift og eiendom Finnmark - universell utforming	925010	2 161 595
Drift og eiendom Finnmark - langsiktige ENØK tiltak	1225020	1 364 817
Drift og eiendom Finnmark - div. oppgradering, brannsikring, lys etc.	div.	3 878 596
<b>Sum stab og støtteenheter</b>		<b>29 850 064</b>
<b>Utdanningssektoren</b>		
Ishavsbyen vgs - nybygg, Troms	1908881	249 144 230
Bardufoss vgs - nybygg internat, Troms		75 460 404
Fagskolen Troms - UMFAG-2022 INV I CNC -fresemaskin	2249203	6 309 263
Opplæring Finnmark - reinvestering undervisningsutstyr	1725030	6 239 561
Ny vgs. Harstad, Troms	1908822	5 181 122
Ny skolebåt - Senja vgs	2043208	4 650 931
Nordkapp vgs- Beredskapssenter undervisning og garasje, Finnmark	2337001	3 559 660
Nordkapp vgs nybygg/tilrettelegging, Finnmark	1725100	3 408 006
Nordkapp vgs - sikkerhetssenter fremdriftsplan Equinor innkjøp av utstyr	2345007	2 853 725
Tromsdalen vgs - Bygningsmessige tiltak, elevgruppe (Tunet), Troms	2337002	2 530 200
Kirkenes vgs - Verktøymaskiner, Finnmark	2245001	2 456 645
Hammerfest vgs - Utbedring av inneklime i Håjabygget, Finnmark	2137001	2 168 611
Nordkapp vgs eksisterende bygg sikkerhetssenter, Finnmark	2337011	1 741 399
Fagskolen Troms - Automatiseringsutdanning, utstyr, UMFAG 2023_10034	2349202	1 626 756
Nordkapp vgs - sikkerhetssenter fremdriftsplan gasscontainer	2345006	1 385 499
Fagskolen Troms - Utstyr til geomatikk	2249002	1 312 340
Vardø vgs - Nasjonal sjømatlinje, Finnmark	1925130	1 134 375
Fagskolen Troms - midlertidighet Rambergan	2143103	1 108 761
Bardufoss vgs - ekstramidler flyfag	1922148	1 099 379
Tana vgs - utstyr Arktisk friluftsliv	2345008	1 094 714
Bardufoss vgs - samarbeidsavtale-EASA grunnutd. flyfag	2243202	1 067 000
Utdanning/skoler Finnmark - varige driftsmidler		2 890 294
Utdanning skoler Troms - varige driftsmidler		3 217 582
<b>Sum utdanningssektor</b>		<b>381 640 458</b>
<b>Tannhelsesektoren</b>		
Tannhelse Troms - varige driftsmidler	2351001	835 000
Tannhelse Finnmark - varige driftsmidler	div.	620 899
<b>Sum tannhelsesektoren</b>		<b>1 455 899</b>



**Note 14 Investeringsprosjekter forts.**

Sektor/prosjekt	Prosj. nr.	Regnskapsført 2023
<b>Samferdselssektoren</b>		
Tunnelsystemet i Tromsø	1907316	122 644 059
Fv. 863 Skulgam-Hansnes og Fv. 7910 Hessfjord-Dåfjord, Troms	2265013	81 478 059
FV 848 Sørrollnes-Ytre Forså (parsell 4 og 5), Troms	2165006	80 788 516
Bussdepoter, Finnmark	1925200	79 722 592
Fv. 7806 Tennevoll-Årstein, Troms	2265015	79 047 085
Fv. 7874 Bjorelvnes-Kårvikhamn, Troms	2265026	70 721 490
Geitskartunnelen, Troms	2163008	61 053 020
Pollenfjelltunellen sør, Skredoverbygg, Troms	1907309	55 978 028
Fv 7750 Kongsvegen, Troms	2165029	44 665 879
Fv 866 Maursund - tunnel, Troms	1907229	41 846 767
Fv. 7816 Skogstad-Storjorda, Troms	2265020	41 749 993
FV 862 Svarthollatunnelen, Troms	2165008	35 145 620
Fv7750 Mercurvegen, Troms	2165028	29 564 234
Rundkjøring Kroken - Justeringsavtale med Eiendomsgruppen AS, Troms	2365014	29 484 090
Fv. 862 Sjøtun-Sandneshamn, Troms	2265031	29 122 245
FV 8650 Gahpruselva bru, Troms	2065014	26 526 793
Storstein fergekai, oppstillingsplass, Troms	2165004	24 776 024
Fv 862 Mefjordbotn-Senjahopen, Troms	2163006	24 476 606
Fv 7772 Stakkevollvegen/Skattøravegen, Troms	2165032	22 658 263
Trafikksikkerhet Finnmark	2165013	17 662 798
Fv. 7966 Alteidet-Jøkelfjord Fc, Troms	2265023	16 783 316
Fv. 7910 Finnkjosen bru, Troms	2265027	15 046 909
Fv. 889 Ørahaugen rassikring, Havøysund, Finnmark	2365002	11 648 899
Billettsystem, Finnmark	2261005	11 021 848
Det elektriske fylket-ladeinfrastruktur, Troms	2163202	9 254 600
FV 890-891 Tana bru - Berlevåg, Båtsfjord (del av fisk til markedspk.)	2065001	9 128 108
ITS SMART fremkommelighet, Troms	2163203	9 057 147
Fergekai Kjerringholmen - Strømsnes, Finnmark	2025020	8 724 699
Elektrifisering av ferger, Troms	1907410	7 838 041
FV 98 Torhop-Smalfjordbotn - del av fisk til markedspakken, Finnmark	2065002	7 558 311
Fv 98 Ifjord - Lakselv, Finnmark	1925170	7 166 733
Fv. 7744 Kilbotn GS-veg, Troms	2363001	6 813 676
Steinfjordtunnelen, Troms	2163007	6 760 421
Sanntid land (opprettet 2018), Finnmark	1925060	5 706 250
Anskaffelser av varige driftsmidler samf, Troms	2163101	5 465 060
Fv. 7748 Sørabekken bru, Troms	2265007	5 452 172
FV 8850 Sandnes, kulvert, Finnmark	2165017	5 140 296
Fv. 870 Kryssløsning Alta kommune, Finnmark	2265001	4 803 630
Tromsøbrua G/S tilrettelegging, Troms	2365001	4 162 097
Fergekaier Refsnes - Flesnes, Troms	2365009	3 451 499
Fv. 890 Merisjohka bru, Finnmark	2265025	3 392 190

**Note 14 Investeringsprosjekter forts.**

Sektor/prosjekt	Prosj. nr.	Regnskapsført 2023
Fv 888 Ifjord - Lebesby (endret fra 192516), Finnmark	1925162	3 382 924
Fv 866 Skattørsundet bru, rehabilitering, Troms	2165022	3 371 079
Kollektiv-tiltak, Finnmark	2165019	3 285 733
Fv. 863 Hjørn bru, Troms	2265041	2 999 407
ITS prosjekter - veg og kollektiv, Finnmark	1925220	2 221 264
Billetteringsutstyr ifm ny kontrakt, Troms	1907377	2 204 666
Hvilebuer Skattøra og Solligården, Troms	2261006	2 100 242
FV 8650 Joselva bru, Troms	2065015	1 871 742
FV 882 Rassikring Hamnbukt, Stranda, Bukta, Leirvika, Sommarnes, Finnmark	2065003	1 381 030
Kollektivknutepunkt Kroken - Tenk Tromsø	2269202	1 275 851
Fv. 8830 Storfjelltunnelen, Finnmark	2265017	1 180 559
Fv 7886 Huselv-Husøy, Troms	2163004	1 086 919
FV 862 Tromsøbrua, rehabilitering	2165026	1 059 271
Veginvesteringer, Finnmark	1025130	1 057 129
504465 Skredvarsling Holmbuktura, Troms	1907106	1 037 796
Samferdsel Finnmark - Div. småprosjekter og varige driftsmidler	Div	4 645 372
Samferdsel Troms - Div. småprosjekt og varige driftsmidler	Div	366 652
<b>Sum samferdselssektor</b>		<b>1 198 015 699</b>
<b>Sum investeringsoversikt (prosjekt)</b>		<b>1 610 962 119</b>

*Merknad: Investeringer i varige driftsmidler utover opprinnelig vedtatt kostnadsramme er finansiert av driftsmidler innenfor den enkelte sektor.*

**Note 14 Finansiering av investeringer inkl. eksterne tilskudd/bidrag**

<b>Investeringene er finansiert slik:</b>	
<b>Prosjektspesifikk finansiering</b>	
Overført fra driftsregnskapet - rassikringsmidler o.a.	
Refusjon fra staten	54 569 969
Bompenger	80 297 387
Refusjoner fra andre	11 906 279
Andre inntekter	
Netto bruk av bundne avsetn.	- 11 518 167
<b>Annen generell finansiering</b>	
Salg av eiendom/anleggsmidler (netto)	4 363 600
Bruk av disposisjonsfond/ubundne avsetninger	367 000
Overført fra driftsregnskapet	268 333 693
Bruk av lån	883 035 594
Mva-kompensasjon	290 122 673
Mottatt avdrag på ansvarlig utlån	-
Annet (overføring fra andre)	29 484 091
Udekket/udisponert	
<b>Sum finansiering</b>	<b>1 610 962 119</b>

## Note 15 Salg av finansielle anleggsmidler

Ved salg av fylkeskommunens aksjer klassifisert som anleggsmidler, er en andel av salgsinntekten regnet som avkastning på innskutt kapital og inntektsført som løpende inntekt i driftsregnskapet.

Avkastningen er beregnet som den delen av salgsinntekten som gjenspeiler resultatene som er opptjent i selskapet i løpet av fylkeskommunens eiertid.

	Galvano TIA AS	
Antall solgte aksjer	20	
Salgsum pr. aksje	kr	-
Inntektsført i driftsregnskapet	kr	-
Inntektsført i investeringsregnskapet	kr	-
Sum inntektsført salgssum	kr	-

Det er overdratt 10 A-aksjer og 10 B-aksjer fra Troms fylkeskommune til Galvano TIA AS for kr 0.

## Note 16 Ytelser til ledende personer

Antall årsverk i Troms og Finnmark fylkeskommune var ved slutten av regnskapsåret 3.121. Det er en nedgang på 83 årsverk fra året før.

Ytelser til ledende perso	Lønn og annen godtgjørelse	Godtgjørelse for andre verv	Tilleggs-godtgjørelse	Natural-ytelser
Fylkesrådsleder	kr 1 061 657	0	0	0
Fylkesordfører	kr 1 011 102	0	0	0

Det er ikke betalt eller skyldig vederlag til ledende personer i forbindelse med avslutning av vedkommendes ansettelsesforhold eller verv.

## Note 17 Godtgjørelse til revisor

Fylkeskommunens revisor er Kom Rev NORD IKS, postboks 823, 9488 Harstad.

Revisjonen omfatter regnskapsrevisjon, forvaltningsrevisjon, rådgivning og andre tjenester som f.eks ulike attestasjonsoppdrag.

Godtgjørelse til revisor	Fylkeskommunen	
Revisjon	kr	3 901 000
Rådgivningstjenester	kr	-
<b>Samlet godtgjørelse</b>	<b>kr</b>	<b>3 901 000</b>

I tillegg betalte fylkeskommunen i regnskapsåret kr 1.269.396 til K-sekretariatet IKS. K-sekretariatet IKS er kontrollutvalgets sekretariat.

## Note 18 Resultatoppstillinger – maritime og offshorerelaterte sikkerhetskurs

Troms og Finnmark fylkeskommune har i 2023 en videregående skole som tilbyr maritime og offshorerelaterte sikkerhetskurs i markedet, i tillegg til den ordinære opplæringen. Resultatoppstillingen er satt opp if. budsjet- og reanskapsforskriften § 5-14.

451332 Nordkapp vgs - Sikkerhetssenter		Regnskap 2023	Eksterne kunder	Interne kunder
10	Lønn og sosiale utgifter	4 442 064	3 598 072	843 992
20	Kjøp av varer/tjenester til egen tjenesteprod.	3 115 517	2 523 569	591 948
30	Kjøp av tjenester som erstatter egen tjenesteprod.	107 524	87 095	20 430
40	Overføringsutgifter	449 539	156 848	36 792
50	Finansutgifter/finansieringstransaksjoner	796 916	645 502	151 414
	<b>Sum utgifter</b>	<b>8 911 560</b>	<b>7 011 086</b>	<b>1 644 576</b>
60	Salgsinntekter	-7 212 034	-7 182 048	-29 986
70	Refusjoner	-2 745 130	-883 255	-1 861 875
	<b>sum inntekter</b>	<b>-9 957 164</b>	<b>-8 065 303</b>	<b>-1 891 861</b>
<b>Sum ansvar 451332 Nordkapp vgs - Sikkerhetssenter</b>		<b>-1 045 604</b>	<b>-1 054 217</b>	<b>-247 285</b>

Sikkerhetssenteret viser et overskudd på kr. 1.045.604 som utgjør 10,5% av inntektene. For den delen av virksomheten som er rettet mot eksterne, viser resultatet kr. 1.054.217. Det utgjør 13,1 av inntektene mot eksterne.

40 - Overføringsutgifter gjelder i stor grad konto 14290 - mva som gir rett til momskompensasjon. Konto 14290 er trukket fra utgiftene, da inntektskonto 17290 - momskompensasjon bokføres på felles ansvar og ikke kommer med på regnskapsoppstillingen for Sikkerhetssenteret og Simulator. Samlet sett vil dette være et nullspill for TFFK.

60 - Salgsinntekter er fra undervisning. Av totalsalget utgjør 81 % salg av tjenester til eksterne.

70 - Refusjoner innbefatter også salg til interne kunder.

451333 Nordkapp vgs - Simulator		Regnskap 2023	Eksterne kunder	Interne kunder
10	Lønn og sosiale utgifter	2 325 980	465 196	1 860 784
20	Kjøp av varer/tjenester til egen tjenesteprod.	945 409	189 082	756 327
30	Kjøp av tjenester som erstatter egen tjenesteprod.	394 848	78 970	315 879
40	Overføringsutgifter	196 826	0	0
50	Finansutgifter/finansieringstransaksjoner	381	76	305
	<b>Sum kostnader</b>	<b>3 863 444</b>	<b>733 324</b>	<b>2 933 295</b>
60	Salgsinntekter	-1 250 254	-290 051	-1 000 203
70	Refusjoner	-200 000		-200 000
	<b>sum inntekter</b>	<b>-1 450 254</b>	<b>-290 051</b>	<b>-1 200 203</b>
<b>Sum ansvar 451333 Nordkapp vgs - Simulator</b>		<b>2 413 190</b>	<b>443 273</b>	<b>1 733 092</b>

Simulator viser et underskudd i 2023 på kr. 2.413.190 som utgjør - 166% av inntektene. For den delen av virksomheten som er rettet mot eksterne, viser resultatet et underskudd på kr. 443 273.

40 - Overføringsutgifter gjelder i sin helet konto 14290 - mva som gir rett til momskompensasjon.

60 - Salgsinntekter er fra undervisning. Av totalsalget utgjør 20% salg av tjenester til eksterne.

70 - Refusjoner er i sin helhet salg til interne kunder.

Samlet sett for Sikkerhetssenter og Simulator viser resultatet et underskudd på kr. 1.367.586, som er 13,6 % av salgsinntektene.

Inntektene for Sikkerhetssenter og Simulator kommer fra salg av kurs til interne i TFFK og eksterne kursdeltakere. Virksomhetene har egne ansvar og utgifter/inntekter hentes direkte fra regnskapet. Det er ikke beregnet andre inntekter eller utgifter utenom det som føres direkte på ansvarene.

## Note 19 Resultatoppstillinger – tannhelsetjenesten

Foruten å sørge for tannhelsetjenester til prioriterte grupper iht. tannhelsetjenesteloven, behandler tannhelsetjenesten også voksne betalende pasienter. Behandling av betalende pasienter skjer i konkurranse med privatpraktiserende tannleger og skal ikke være subsidiert av fylkeskommunen.

Troms og Finnmark fylkeskommune eier og driver 43 tannklinikker.

Tannhelsetjenestens virksomhet kan deles inn som følger:

- Tannhelsetjenester som tilbys helt eller delvis vederlagsfritt til prioriterte pasienter
- Tannhelsetjenester som tilbys voksne mot betaling i områder der det ikke foreligger annet tilstrekkelig tilbud
- Tannhelsetjenester som tilbys voksne mot betaling i områder med konkurranse fra private tannleger

### Regnskapssammendrag for de ulike delene av virksomheten

	a) Offentlig tannhelse	b) Tjenester av allmenn øk. betydning	c) Konkurransetsatt
Inntekter	-27 142 747	-88 870 205	-47 526 680
<b>Sum inntekter</b>	<b>-27 142 747</b>	<b>-88 870 205</b>	<b>-47 526 680</b>
Utgifter	224 058 513	108 610 608	46 368 354
Avskrivninger	10 566 292	3 076 970	2 802 329
<b>Sum utgifter</b>	<b>234 624 805</b>	<b>111 687 578</b>	<b>49 170 683</b>
<b>Resultat</b>	<b>207 482 058</b>	<b>22 817 373</b>	<b>1 644 003</b>

All bruk og avsetning til fond tilhører prosjekter og er trukket ut av regnskapsoppstillingen,

Konto 14290 er trukket ut, da disse utgiftene er kompensert fra staten og inntektsført på felles ansvar 900000.

### Prinsipper for fordelig av inntekter og utgifter mellom de ulike delene av virksomheten

Inntekter er henført direkte etter registrert omsetning i journalsystemet for tannhelsetjenesten.

Utgifter er fordelt etter faktisk forbruk, der dette har vært mulig. Øvrige utgifter er fordelt etter timeforbruket i sektoren på de ulike pasientgruppene. Felleskostnader i fylkeskommunen er henført tannhelsetjenesten etter ulike fordelingsnøkler. Herunder tannhelsetjenestens andel av fast lønn, antall ansatte og samlede budsjetttrammer.

### Resultat for tannklinikker i konkurranse med private aktører:

Resultatet for fylkeskommunale tannklinikker i konkurranse med private aktører viser et merforbruk i 2023 på 1,6 mill. kr Resultatet Utgjør et underskudd på 3,5% av inntektene for de klinikker som er i konkurranse med private aktører. Resultatet bør over tid ligge på 5% i overskudd for å ikke komme i konflikt med regelverket til ESA om offentlig subsidiering. Inntektene har økt med 15,4 mill. kr og utgiftene har økt med 23,7 mill. kr fra 2022 til 2023. Avskrivninger har blitt redusert med 0,8 mill. kr. Samlet har resultatet i 2023 blitt 8,3 mill.kr dårligere enn 2022. For gruppene av betalende pasienter er resultatet 3,1 mill. kr dårligere i 2023 enn hva det var i 2022.

**Note 20 Utgiftsført estimert tap på krav**

	2023	2022
<b>Det er utgiftsført for estimerte usikre krav i balansen pr. 31.12:</b>	<b>23 552 036</b>	<b>27 239 753</b>
Utgiftsføringen har redusert balanseverdiene for følgende poster: Kundefordringer	23 552 036	27 239 753
<b>Sammensetning av årets utgifter på tap på krav:</b>		
Endring i estimerte tap på krav*	-3 687 717	8 437 429
Avskrivning av endelig tapte fordringer i året utdanning	1 062 516	87 168
Avskrivning av endelig tapte fordringer i året tannhelse	266 505	990
Avskrivning av endelig tapte fordringer i året Troms fylkestrafikk	704 706	31 526
Avskrivning av endelig tapte fordringer i året kultur	23779	0
Avskrivning av endelig tapte fordringer i året drift og utbygging	52055	0
Avskrivning av endelig tapte fordringer i året øvrige	24 032	6 657
Innkomet på tidligere avskrevne fordringer	-303 599	-259 245
<b>Netto utgifter belastet driftsregnskapet</b>	<b>-kr 1 857 723</b>	<b>kr 8 304 525</b>
Tapt (foreldet) mva-kompensasjon	<b>kr 348 748</b>	<b>kr 450 717</b>

Det er avsatt ytterlige 1,525 mill (totalt kr 21,499 mill.) i forbindelse med omtvistet fordringer (ubetalt krav) mot Wilsgård Fiskeoppdrett AS. Det vises til note 21.

\* Den store endringen i estimerte tap på krav skyldes at det har vært en stor ryddejobb av fordringer i forbindelse med oppdelingen av Troms og Finnmark fylkeskommune, og vi har avskrevet betydelig større beløp enn tidligere år. Fordringene som er tapsført i stedet for å settes av til tap, vil fremdeles følges opp av inkassopartner.

## **Note 21 Usikre forpliktelser, betingede eiendeler og hendelser etter balansedagen**

### **Usikre forpliktelser/hendelser etter balansedagen-forrige års regnskapsavleggelse-status**

Twisten mellom TFK og Wilsgård Fiskeoppdrett AS (WEFAS) er ikke avsluttet. TFK har fått medhold i deler av utestående krav etter tingrettsdom juni 2023. WEFAS har anket dommen til lagmannsretten og TFK har levert anketilsvar. Ankeforhandlingen er berammet til mars 2024. Pr. 31.12.2023 har TFK utestående kr 21,5 mill pluss forsinkelsesrenter.

Twisten mellom FFK og Tecto Entreprenør AS angående sluttoppgjør etter utførelse av byggearbeid ved Nordkapp vgs er nå avsluttet. Fylkeskommunen vant saken i lagmannsretten og entreprenør slo seg da konkurs. FFK har lagt inn krav i boet. Udekkede utgifter er kr 3,4 mill. og i tillegg har det påløpt kostnader i 2024 knyttet til krav i boet.

Norled AS har fremsatt erstatningskrav grunnet delvis manglende tilgang til strøm ved Olderdalen kai 2021. TFFK har i epost 18.10.22 avvist kravet pålydene kr 747.000. Vi har pr dd. ikke mottatt ny redegjørelse fra Norled AS.

TFFK har 03.03.2023 blitt klaget inn for KOFA av Bedriftssystemer AS (Bedsys). Det har ikke skjedd noe mer i saken.

### **Usikre forpliktelser/hendelser etter balansedagen - siste års regnskapsavleggelse**

Mesta AS har tatt ut søksmål mot TFK etter rehabilitering av Kågen- og Maursundtunnelene. Mestas krav er på ca. 94 mill. med tillegg av mva og renter. TFK har bestridt kravet og nedlagt påstand om frifinnelse. I tillegg har fylkeskommunen tatt ut motsøksmål på ca. 42 mill med tillegg av renter. Saken er berammet over 6 uker fra 22. oktober 2024 til 29. november 2024, med to ytterligere reserveuker.

Stein Sørensen persontransport SSP har varslet søksmål mot TFFK vedrørende krav om erstatning for mislighold av kontrakt om tilrettelagt skoleskyss, vederlagsjustering og dekning av merutgifter i forbindelse med Covid-19. SSPs krav er på kr. 1.336.535 + forsinkelsesrente. TFK har besvart søksmålsvarselet, og akseptert et av punktene, men øvrige punkter har TFK bestridt. Saken er uavklart.

TFK har krevd tilbakebetaling av kr. 918.750,- inkl. mva fra Selfa på grunn av forsinket levering av fartøyet «Skårongen». Selfa har delvis akseptert kravet. Kr. 575.000,- inkl. mva. med tillegg av forsinkelsesrente er imidlertid p.t. bestridt. Det skal sendes et oppdatert søksmålsvarsel til Selfa med en invitasjon til et møte mellom partene.

Jfr. merverdiforskriften § 15-9-3 og momskompensasjonsforskriftens § 5 med virkning fra 2023, skal ikke omtvistede faktura som har sitt grunnlag i tilvirkningskontrakter, og hvor det objektivt sett er rimelig tvil om kreditor har rett til vederlaget, oppgis i skattemeldingen før den termin kravet er avklart eller betalt. Troms og Finnmark fylkeskommune har 6 slike omtvistede faktura pr 31.12.2023. Beløp stort kr 48,6 mill (inkl. mva).



## Note 22 Spesifikasjon av vesentlige poster og transaksjoner

Troms og finnmark fylkeskommunes leasingavtaler er/skal være operasjonelle. Fylkestinget har i regnskapsåret ikke godkjent noen finansielle leasingavtaler, og slike avtaler er heller ikke tatt inn i fylkeskommunenes balanseregnskap. Se også note 9.

Fylkeskommunen inngikk i regnskapsåret ingen nye, ekstraordinære leieavtaler, driftsavtaler med private o.l.

### De største avtalepartene/leverandørene fakturerte i regnskapsåret 2023 fylkeskommunen for følgende:

Tide Buss AS	kr 506 082 808
Boreal Sjø AS	kr 434 503 227
Kommunalbanken AS	kr 368 230 150
Mesta AS	kr 336 880 571
Kommunal Landspensjonskasse - KLP	kr 328 121 615
Torghatten Nord AS	kr 310 842 094
Presis Vegdrift AS	kr 230 329 831
Boreal Buss AS	kr 214 935 165
Norled AS	kr 210 150 360
Peab Bygg AS	kr 198 579 698
Peab Asfalt Norge AS	kr 189 911 806
Statens Pensjonskasse	kr 171 914 052
Tromsø Kommune	kr 161 492 300
Connect Bus Nord AS	kr 139 449 300
Veidekke Industri AS	kr 133 490 686
Ishavskraft AS	kr 113 739 745
Innovasjon Norge Troms	kr 110 748 000
	<b>kr 4 159 401 408</b>

### Oversikt over vesentlige avtaler i Troms og Finnmark fylkeskommune:

Leie- /Leasingavtaler og andre avtaler:	Årlig drifts- utgift	Avtalen utløper
<b>Tana vgs</b>		
Leie av bil (skoleskyss). Tana vgs / Samf. Mercedes V class	216800	sep.25
Claas Rollant 455 Uniwrap presse	180 000	Vår 2024
Fendt 314 Gen 4 Vario Profi Plus med Utstyr	210 000	Vår 2026
Fendt traktor 313 S 4	182 000	Vår 2025
<b>Lakselv vgs</b>		
Tromsø Automobilcompani AS, leie TACO bygg	2 342 840	
Serviceavtale Comfort Karasjok	146 451	
Serviceavtale Lindbak AS	140 686	
Paulsen Entreprenør AS, brøyting og strøing	130 900	
Masternes gjenvinning AS, leie containere og tømning	117 251	
<b>Hammerfest vgs</b>		
I-MOP XL 46 CM	126 897	Leasing
<b>Kirkenes vgs</b>		
Leie av Barentshallen	1 550 799	31.12.2034



**Note 22 Spesifikasjon av vesentlige poster og transaksjoner forts.**

<b>Leie- /Leasingavtaler og andre avtaler:</b>	<b>Årlig drifts- utgift</b>	<b>Avtalen utløper</b>
<b>Sjøvegan vgs</b>		
Linjeleie Bredbåndsfylket Troms AS	125 786	
Leie idrettshall	1 018 737	10.01.2029
<b>Bardufoss vgs</b>		
Leie av Storhallen	2 429 980	07.01.2039
Brøyting	230 000	sep.24
Leie av krok- og liftkomprimatorer	168 780	Ved oppsigelse
<b>Kvaløya vgs</b>		
Brøyting av parkeringsplass	357 000	sep.26
Leie av datalinjer	106 000	
Bredbåndsfylket	130 000	Løpende
Leie av Storelva idrettspark	240 000	Et skoleår av gangen
<b>Tromsdalen vgs</b>		
Turnhallen	173 828	skoleåret 23/24
TUIL Arena	1 146 242	skoleåret 23/24
Fløyabanen	109 950	skoleåret 23/24
Krafthallen	365 125	skoleåret 23/24
Skarphallen	164 700	skoleåret 23/24
Tromstun	1 600 000	Utgår 2032
Tide	700 000	Inngått 2023
<b>Senja vgs</b>		
Brøyteavtale Finnfjordbotn	210 000	01.05.2024
Brøyteavtale Gibostad	350 000	01.05.2024
Linjeleie Bredbåndsfylket Troms AS	280 000	Løpende
Brøyteavtale Finnfjordbotn	1 900 000	Løpende
<b>Ishavsbyen vgs</b>		
Leie printere og utskrift	200 000	06.01.2025
Leie datalinjer	180 000	Løpende
Brøyteavtale	370 000	jun.24
<b>Stangnes Rå vgs</b>		
Brediftssystemer, innkjøp pc	505 119	Sentral rammeavtale
Bredbåndsfylket	821 461	Løpende
Copysafe, copimaskiner	260 000	Løpende
Sæteråsen gård, vintervedlikehold Stangnes	176 000	Løpende
Trond Inge Vebostad, vinervedlikehold Rå	270 000	Løpende
<b>Fagskolen - Kirkenes</b>		
Leie lokaler Kirkenes sykehus	373 000	20.06.2025
<b>Fagskolen - Harstad</b>		
Leie lokaler Møllenholtet 42	2 349 917	01.03.2031
<b>Fagskolen - Nordkapp</b>		
Leie simulator	400 000	løpende
Kurs GDMSS	104 680	løpende
<b>Fagskolen - Skjervøy</b>		
Samarbeidsavtale vaktmester, kontor, IKT	250 000	løpende, 1 mnd opps.

**Note 22 Spesifikasjon av vesentlige poster og transaksjoner forts.**

<b>Leie- /Leasingavtaler og andre avtaler:</b>	<b>Årlig drifts- utgift</b>	<b>Avtalen utløper</b>
<b>Fagskolen - Tromsø</b>		
Leie lokaler Vestregt 62	1 503 120	01.01.2027
Kongsberg Digital Simulator	2 064 573	løpende serviceavtale
Canvas Cloud Subscription	105 176	løpende
Kopinor, Fagskolen sin andel	140 414	løpende
Sikt, Feide, Zoom, forskningsnett	1 437 726	løpende
Anders Wien	152 000	31.07.2024
Terje Berglund	156 770	31.07.2024
Dag Vassbotn	933 200	31.07.2024
Henning Sollid	413 886	31.07.2024
KHM Elektro	1 399 096	31.07.2024
Aktiv logistikk	445 433	31.07.2024
Sverre Braathen	214 000	31.07.2024
<b>Scene Nord</b>		
Husleie Målselv, Høgtunvn. 66	180 000	05.01.2026
Husleie Harstad, Havnegt. 2	945 708	01.06.2028
<b>Tannhelse Finnmark</b>		
Øksfjord tannklinikk	226 000	Husleie
Dentalteknisk service øst	155 000	Husleie
Alta tannklinikk	2 581 600	Husleie
Båtsfjord tannklinikk	769 000	Husleie
Havøysund tannklinikk	261 000	Husleie
Kjøllefjord tannklinikk	464 000	Husleie
Mehamn tannklinikk	116 000	Husleie
Vardø tannklinikk	1 059 000	Husleie
Berlevåg tannklinikk	527 000	Husleie
<b>Samferdsel Troms</b>		
Fjordgata 5, Harstad	1 200 000	jan.24
Havnebygget, Harstad	2 916 000	apr.30
Kunnskapsparken, Finnsnes	4 200 000	jun.32
Prostneset havneterminal, Tromsø	1 729 000	mar.38
Passasjerstyring Prostneset havneterminal, Tromsø	1 370 000	Løpende
SAMS-IKT	1 492 000	jan.24
FV-IKT	6 680 000	Løpende
Mellomvegen 40, Tromsø	9 243 000	aug.33

## Note 23 Enheter i det konsoliderte årsregnskapet

Troms og Finnmark fylkeskommune har ingen regnskapsenheter som gjør at det kreves konsolidert årsregnskap.

## Note 24 Enheter som er utelatt fra det konsoliderte årsregnskapet

Troms og Finnmark fylkeskommune har ingen interkommunale samarbeid hvor TFFK er kontorkommune

## Note 25 Enheter har kommet til eller gått ut av det konsoliderte årsregnskapet

Troms og Finnmark fylkeskommune har ingen regnskapsenheter som har kommet til eller gått ut av det

Enheter som har kommet til

Regnskapsenhet	Årsak	Drifts- inntekter	Drifts- utgifter	Netto drifts resultat	Langsiktig gjeld	Disposisjon s-fond
		kr -	kr -	kr -	kr -	kr -
		kr -	kr -	kr -	kr -	kr -

Enheter som har gått ut

Navn	Årsak	inntekter	utgifter	driftsresultat	gjeld	s-fond
		kr -	kr -	kr -	kr -	kr -

## Note 26 Fordeling av inntekter, utgifter, eiendeler, gjeld og egenkapital

Troms og Finnmark fylkeskommune har ingen fordelinger å oppgi her.

Regnskapsenhet	Inntekter	Utgifter	Eiendeler	Gjeld	Egenkapital
	kr -	kr -	kr -	kr -	kr -
Herav øvrige deltakeres andel	kr -	kr -	kr -	kr -	kr -
<i>Netto</i>	<i>kr -</i>	<i>kr -</i>	<i>kr -</i>	<i>kr -</i>	<i>kr -</i>
	kr -	kr -	kr -	kr -	kr -
Herav øvrige deltakeres andel	kr -	kr -	kr -	kr -	kr -
<i>Netto</i>	<i>kr -</i>	<i>kr -</i>	<i>kr -</i>	<i>kr -</i>	<i>kr -</i>
	kr -	kr -	kr -	kr -	kr -
Herav øvrige deltakeres andel	kr -	kr -	kr -	kr -	kr -
<i>Netto</i>	<i>kr -</i>	<i>kr -</i>	<i>kr -</i>	<i>kr -</i>	<i>kr -</i>

## Note 27 Regnskapsmessig behandling av sammenslåing, deling og grensejustering

Fylkestinget i Troms og Finnmark har i to saker behandlet forholdet til eiendeler, egenkapital og gjeld ved deling av Troms og Finnmark fylkeskommune.

Fylkestinget fattet i sak 107/22 Prinsipper for fordeling av eiendeler, gjeld og egenkapital i Troms og Finnmark fylkeskommune, blant annet følgende vedtak som omfatter prinsipielle føringer for fordeling av eiendeler, egenkapital og gjeld:

2. Fylkestinget legger følgende prinsipper og prosess til grunn for det videre arbeidet:
  - 1) Prinsippene gjelder både for den foreløpige balansen (til og med 2023) og endelig balanse som skal behandles av fylkestingene i framtidige Troms fylkeskommune og framtidige Finnmark fylkeskommune.
  - 2) Følgende hovedprinsipper legges til grunn i fordelingen:
    - a. Postene i balansen fordeles etter aktivitet og transaksjoner i den delen av Troms og Finnmark fylkeskommune, det vil si i Troms eller Finnmark, som gav opphavet til balanseføringen.
    - b. Det den enkelte fylkeskommune hadde med seg inn ved sammenslåingen skal den også ha med seg tilbake etter oppdelingen.
  - 3) Pensjon fordeles på bakgrunn av pensjonsselskapenes beregninger.
  - 4) Disposisjonsfond og ubundne investeringsfond som de to fylkeskommunene hadde med seg inn ved sammenslåing, og hvor bevegelser på fondene kan føres tilbake til opprinnelig fylkeskommune, tilbakeføres til den enkelte nye fylkeskommune i den størrelsesorden som står i balansen per 31.12.2023.
  - 5) Nye disposisjonsfond avsatt til navngitte formål i sammenslåingsperioden vil i hovedsak være knyttet til og identifiserbart i en av de fremtidige fylkeskommunene og vil fordeles i henhold til det.
  - 6) Det vil legges fram en foreløpig balansefordeling i fylkestinget i mars 2023 for de poster som er mulig og hensiktsmessig å fordele på et så tidlig tidspunkt.
  - 7) Merforbruk i Finnmark fylkeskommunes driftsregnskap i 2019 skal fordeles til fordel for Troms fylkeskommune, før øvrig fordeling mellom de to nye fylkeskommunene gjennomføres.
  - 8) Fylkestinget vil i juni 2023, etter avleggelse av regnskapet for 2022, på denne bakgrunn og med utgangspunkt i hovedprinsippene, behandle prinsipper for fordeling av:
    - kundefordringer, leverandørgjeld, annen kortsiktig gjeld samt bundne driftsfond og bundne investeringsfond som ikke kan adresseres til en av de framtidige fylkeskommunene.
    - disposisjonsfond og ubundne investeringsfond hvor bevegelser på fondene ikke kan føres tilbake til opprinnelig fylkeskommune.
    - deling av et eventuelt merforbruk i regnskapet for 2022 og 2023.

I saken til fylkestinget juni 2023 skisseres økonomiske konsekvenser for alternative prinsipper.

## Note 27 Regnskapsmessig behandling av sammenslåing, deling og grensejustering forts.

Fylkestinget behandlet videre i sak 42/23 Prinsipper for fordeling av eiendeler, gjeld og egenkapital i Troms og Finnmark fylkeskommune på nytt forholdet til fordeling av eiendeler, egenkapital og gjeld. Sak 42/23 bygger videre på vedtaket i sak 107/22 og lyder som følger:

### Fylkestingets vedtak

1. Fylkestinget har behandlet prinsipper for fordeling av eiendeler, gjeld og egenkapital i Troms og Finnmark fylkeskommune.
2. For de poster i balansen som kan direkte knyttes til en av de to nye fylkeskommunene skal det benyttes som prinsipp for midlertidig fordeling.
3. For de poster i balansen som ikke kan direkte knyttes til en av de to nye fylkeskommunene skal prinsipp 4 i saksutredningen; innbyggertall multiplisert med indeks for beregnet utgiftsbehov jf. «*beregningsteknisk dokumentasjon til prop. IS (2018-19) – «grønt hefte» 2019*» benyttes som prinsipp for midlertidig fordeling

I budsjettoppfølging drift per 15.4 2023 som ble behandlet i fylkestingssak 63/23 vedtok fylkestinget å gjøre følgende disponering av fritt disposisjonsfond;

4. Fylkestinget vedtar en deling av felles disposisjonsfond til:
  - a. Disposisjonsfond Troms 464,36 mill. kroner
  - b. Disposisjonsfond Finnmark 213,291 mill. kroner

Fylkestinget har ikke vedtatt en direkte fordeling av eventuelt mer- eller mindreforbruk i regnskapet for 2023. Vedtaket i 42/23 (3) kommer til anvendelse av eventuelle føringer i balansen.



# Driftsregnskapet





**Troms og Finnmark fylkeskommune**  
**Driftsregnskap pr. avdeling/hovedpost**

Beskrivelse	Regnskap 2023	Budsjett 2023	Avvik 2023	Regnskap 2022
<b>100 Fylkesting</b>				
10 Lønn og sosiale utgifter	36 002 066	35 438 000	- 564 066	30 080 171
20 Kjøp av varer/tjenester til egen tjenesteprod.	14 468 514	14 747 700	279 186	10 680 750
30 Kjøp av tjenester som erstatter egen tjenesteprod.	295 866	45 400	- 250 466	111 030
40 Overføringsutgifter	18 066 797	21 355 000	3 288 203	14 224 171
50 Finansutgifter/finansieringstransaksjoner	23 410	-	- 23 410	2 114 537
60 Salgsinntekter	- 6 500	-	- 6 500	-
70 Refusjoner	- 7 156 076	- 1 036 000	6 120 076	- 2 506 579
80 Overføringsinntekter	- 133 573	- 125 000	8 573	- 150 000
90 Finansinntekter	- 114 537	-	114 537	-
<b>Sum 100 Fylkesting</b>	<b>61 445 968</b>	<b>70 425 100</b>	<b>8 979 132</b>	<b>54 554 080</b>
<b>110 Kontrollorganer</b>				
10 Lønn og sosiale utgifter	228 164	455 000	226 836	169 502
20 Kjøp av varer/tjenester til egen tjenesteprod.	96 918	575 000	478 082	90 058
30 Kjøp av tjenester som erstatter egen tjenesteprod.	5 170 396	6 769 000	1 598 604	5 462 000
40 Overføringsutgifter	4 975	27 000	22 025	6 123
70 Refusjoner	- 2 160	-	2 160	-
<b>Sum 110 Kontrollorganer</b>	<b>5 498 292</b>	<b>7 826 000</b>	<b>2 327 708</b>	<b>5 727 683</b>
<b>200 Fylkesrådsleders kontor</b>				
10 Lønn og sosiale utgifter	37 269 094	32 503 900	- 4 765 194	35 112 239
20 Kjøp av varer/tjenester til egen tjenesteprod.	6 613 744	6 190 700	- 423 044	5 911 967
30 Kjøp av tjenester som erstatter egen tjenesteprod.	95 828	15 200	- 80 628	88 568
40 Overføringsutgifter	51 084 270	5 677 600	- 45 406 670	2 071 628
50 Finansutgifter/finansieringstransaksjoner	34 226 303	10 972 000	- 23 254 303	26 931 606
70 Refusjoner	- 5 390 196	855 900	4 534 296	- 5 501 853
80 Overføringsinntekter	- 20 435 040	-	20 435 040	- 18 176 000
90 Finansinntekter	- 48 476 905	333 000	48 143 905	- 10 369 612
<b>Sum 200 Fylkesrådsleders kontor</b>	<b>54 987 099</b>	<b>54 170 500</b>	<b>816 599</b>	<b>36 068 544</b>
<b>300 Divisjon plan og økonomi</b>				
10 Lønn og sosiale utgifter	10 621 574	10 420 000	- 201 574	8 920 848
20 Kjøp av varer/tjenester til egen tjenesteprod.	420 112	937 000	516 888	738 505
30 Kjøp av tjenester som erstatter egen tjenesteprod.	247 824	3 009 000	2 761 176	-
40 Overføringsutgifter	76 096	160 000	83 904	66 846
50 Finansutgifter/finansieringstransaksjoner	36	-	- 36	205
70 Refusjoner	- 453 453	-	453 453	- 82 660
<b>Sum 300 Divisjon plan og økonomi</b>	<b>10 912 189</b>	<b>14 526 000</b>	<b>3 613 811</b>	<b>9 643 743</b>
<b>310 Personal og organisasjonsutvikling</b>				
10 Lønn og sosiale utgifter	23 935 324	23 948 500	13 176	22 526 092
20 Kjøp av varer/tjenester til egen tjenesteprod.	3 900 822	3 535 800	- 365 022	2 527 552
40 Overføringsutgifter	593 076	452 900	- 140 176	452 307
50 Finansutgifter/finansieringstransaksjoner	350 802	350 000	- 802	2 273
70 Refusjoner	- 2 685 964	861 500	1 824 464	- 1 848 286
90 Finansinntekter	469	-	- 469	-
<b>Sum 310 Personal og organisasjonsutvikling</b>	<b>26 094 529</b>	<b>27 425 700</b>	<b>1 331 171</b>	<b>23 655 392</b>
<b>330 Økonomiavdeling</b>				
10 Lønn og sosiale utgifter	20 307 734	20 469 810	162 076	19 511 022
20 Kjøp av varer/tjenester til egen tjenesteprod.	1 832 469	2 051 264	218 795	1 261 699
40 Overføringsutgifter	299 694	256 000	- 43 694	150 124
70 Refusjoner	- 4 177 735	588 974	3 588 761	- 844 628
90 Finansinntekter	9 637	60 000	69 637	646 272
<b>Sum 330 Økonomiavdeling</b>	<b>18 271 799</b>	<b>22 128 100</b>	<b>3 856 301</b>	<b>19 431 945</b>
<b>350 Anskaffelser</b>				
10 Lønn og sosiale utgifter	7 037 842	6 996 700	- 41 142	6 524 580
20 Kjøp av varer/tjenester til egen tjenesteprod.	663 141	995 400	332 259	312 477
40 Overføringsutgifter	142 625	170 400	27 775	52 754
70 Refusjoner	- 182 340	73 400	108 940	- 293 692
<b>Sum 350 Anskaffelser</b>	<b>7 661 268</b>	<b>8 089 100</b>	<b>427 832</b>	<b>6 596 118</b>

**Troms og Finnmark fylkeskommune**  
**Driftsregnskap pr. avdeling/hovedpost**

Beskrivelse	Regnskap 2023	Budsjett 2023	Avvik 2023	Regnskap 2022
<b>370 Drift og eiendom</b>				
10 Lønn og sosiale utgifter	35 116 049	33 525 700	- 1 590 349	33 562 711
20 Kjøp av varer/tjenester til egen tjenesteprod.	115 339 532	105 582 000	- 9 757 532	106 216 753
30 Kjøp av tjenester som erstatter egen tjenesteprod.	855	25 000	24 145	6 281
40 Overføringsutgifter	18 490 134	20 765 000	2 274 866	18 260 547
50 Finansutgifter/finansieringstransaksjoner	24 881 753	24 874 000	- 7 753	14 329 245
60 Salgsinntekter	- 63 026 414	- 38 941 000	24 085 414	- 42 208 122
70 Refusjoner	- 4 898 389	- 30 707 000	- 25 808 611	- 37 467 479
80 Overføringsinntekter	- 6 746	-	6 746	- 10 532
90 Finansinntekter	- 7 997 749	- 13 000 000	- 5 002 251	- 12
<b>Sum 370 Drift og eiendom</b>	<b>117 899 026</b>	<b>102 123 700</b>	<b>- 15 775 326</b>	<b>92 689 416</b>
<b>390 It og dokumentasjonsforvaltning</b>				
10 Lønn og sosiale utgifter	36 750 084	35 288 300	- 1 461 784	34 606 396
20 Kjøp av varer/tjenester til egen tjenesteprod.	20 145 828	10 859 600	- 9 286 228	13 166 834
30 Kjøp av tjenester som erstatter egen tjenesteprod.	1 781 154	1 606 000	- 175 154	-
40 Overføringsutgifter	7 881 088	2 689 800	- 5 191 288	5 037 973
50 Finansutgifter/finansieringstransaksjoner	6 775 084	6 763 000	- 12 084	4 783 182
60 Salgsinntekter	-	-	-	127 263
70 Refusjoner	- 10 397 907	- 492 100	9 905 807	- 2 587 040
80 Overføringsinntekter	- 55 900	- 55 900	-	-
90 Finansinntekter	- 4 358 759	- 5 842 000	- 1 483 241	-
<b>Sum 390 It og dokumentasjonsforvaltning</b>	<b>58 520 672</b>	<b>50 816 700</b>	<b>- 7 703 972</b>	<b>54 880 082</b>
<b>400 Divisjon næring og kompetanse</b>				
10 Lønn og sosiale utgifter	- 83	-	83	1 461
20 Kjøp av varer/tjenester til egen tjenesteprod.	11 745	-	11 745	55 002
40 Overføringsutgifter	-	-	-	8 296
70 Refusjoner	-	-	-	11 372
<b>Sum 400 Divisjon næring og kompetanse</b>	<b>11 662</b>	<b>-</b>	<b>11 662</b>	<b>53 387</b>
<b>410 Næring</b>				
10 Lønn og sosiale utgifter	33 278 420	35 672 100	2 393 680	32 206 278
20 Kjøp av varer/tjenester til egen tjenesteprod.	22 201 336	10 085 000	- 12 116 336	25 328 042
30 Kjøp av tjenester som erstatter egen tjenesteprod.	270 718	-	270 718	-
40 Overføringsutgifter	395 353 100	105 226 200	- 290 126 900	348 837 248
50 Finansutgifter/finansieringstransaksjoner	236 303 218	26 473 000	- 209 830 218	128 726 713
60 Salgsinntekter	- 240	-	240	13 594
70 Refusjoner	- 6 071 234	-	6 071 234	- 6 567 202
80 Overføringsinntekter	- 315 915 390	-	315 915 390	- 286 306 777
90 Finansinntekter	- 206 303 511	- 9 259 700	197 043 811	- 125 898 830
<b>Sum 410 Næring</b>	<b>159 116 417</b>	<b>168 196 600</b>	<b>9 080 183</b>	<b>116 339 067</b>
<b>430 Utdanning vest - sentralt</b>				
10 Lønn og sosiale utgifter	74 778 683	79 911 600	5 132 917	70 138 898
20 Kjøp av varer/tjenester til egen tjenesteprod.	32 832 718	28 791 032	- 4 041 686	26 316 136
30 Kjøp av tjenester som erstatter egen tjenesteprod.	194 709 167	196 787 184	2 078 017	204 450 980
40 Overføringsutgifter	14 944 426	2 910 000	- 12 034 426	10 256 007
50 Finansutgifter/finansieringstransaksjoner	66 362 253	260 300	- 66 101 953	29 399 202
60 Salgsinntekter	- 8 456 862	- 7 600 000	856 862	- 9 085 412
70 Refusjoner	- 106 438 217	- 43 949 300	62 488 917	- 85 157 015
80 Overføringsinntekter	- 2 058	-	2 058	- 11 136
90 Finansinntekter	- 24 143 988	- 71 600	24 072 388	- 27 677 326
<b>Sum 430 Utdanning vest - sentralt</b>	<b>244 586 123</b>	<b>257 039 216</b>	<b>12 453 093</b>	<b>218 630 334</b>
<b>431 Videregående skoler - Vest</b>				
10 Lønn og sosiale utgifter	996 209 438	914 118 447	- 82 090 991	936 454 417
20 Kjøp av varer/tjenester til egen tjenesteprod.	148 564 572	128 317 002	- 20 247 570	148 400 244
30 Kjøp av tjenester som erstatter egen tjenesteprod.	3 543 208	6 674 000	3 130 792	4 146 707
40 Overføringsutgifter	20 233 733	16 979 839	- 3 253 894	18 406 292
50 Finansutgifter/finansieringstransaksjoner	16 271 155	10 487 200	- 5 783 955	10 826 957
60 Salgsinntekter	- 39 686 733	- 33 717 864	5 968 869	- 35 964 217

**Troms og Finnmark fylkeskommune**  
**Driftsregnskap pr. avdeling/hovedpost**

Beskrivelse	Regnskap 2023	Budsjett 2023	Avvik 2023	Regnskap 2022
70 Refusjoner	- 104 814 363	- 54 268 540	50 545 823	- 101 068 048
80 Overføringsinntekter	- 362 432	- 21 600	340 832	- 509 406
90 Finansinntekter	- 22 448 662	- 5 687 700	16 760 962	- 16 735 835
<b>Sum 431 Videregående skoler - Vest</b>	<b>1 017 509 916</b>	<b>982 880 784</b>	<b>- 34 629 132</b>	<b>963 957 111</b>
<b>433 Øvrige skoler - Vest</b>				
10 Lønn og sosiale utgifter	-	-	-	90 960
20 Kjøp av varer/tjenester til egen tjenesteprod.	-	-	-	84 101
40 Overføringsutgifter	-	-	-	6 926
70 Refusjoner	-	-	-	300
<b>Sum 433 Øvrige skoler - Vest</b>	<b>-</b>	<b>-</b>	<b>-</b>	<b>368</b>
<b>450 Utdanning Finnmark - sentralt</b>				
10 Lønn og sosiale utgifter	35 892 166	35 530 500	- 361 666	30 706 497
20 Kjøp av varer/tjenester til egen tjenesteprod.	31 290 103	21 392 100	- 9 898 003	20 329 178
30 Kjøp av tjenester som erstatter egen tjenesteprod.	96 281 109	96 396 500	115 391	108 294 372
40 Overføringsutgifter	2 724 866	2 987 000	262 134	1 117 953
50 Finansutgifter/finansieringstransaksjoner	10 039 193	444 000	- 9 595 193	13 421 581
60 Salgsinntekter	- 5 762 145	- 2 643 200	3 118 945	- 6 602 202
70 Refusjoner	- 40 441 563	- 9 815 000	30 626 563	- 35 580 601
80 Overføringsinntekter	- 6 291	-	6 291	- 136 055
90 Finansinntekter	- 8 924 753	- 6 500 000	2 424 753	- 1 801 496
<b>Sum 450 Utdanning Finnmark - sentralt</b>	<b>121 092 685</b>	<b>137 791 900</b>	<b>16 699 215</b>	<b>129 749 227</b>
<b>451 Videregående skoler - Finnmark</b>				
10 Lønn og sosiale utgifter	504 087 183	497 411 065	- 6 676 118	484 442 072
20 Kjøp av varer/tjenester til egen tjenesteprod.	108 016 837	99 269 388	- 8 747 449	101 118 122
30 Kjøp av tjenester som erstatter egen tjenesteprod.	6 212 456	5 776 000	- 436 456	6 980 894
40 Overføringsutgifter	14 671 256	13 104 287	- 1 566 969	13 653 981
50 Finansutgifter/finansieringstransaksjoner	24 729 216	9 133 400	- 15 595 816	28 420 844
60 Salgsinntekter	- 37 402 422	- 34 800 659	2 601 763	- 39 417 647
70 Refusjoner	- 90 423 115	- 71 964 460	18 458 655	- 74 095 278
80 Overføringsinntekter	- 14 977 048	- 14 805 400	171 648	- 16 247 601
90 Finansinntekter	- 14 872 418	- 3 317 200	11 555 218	- 10 825 083
<b>Sum 451 Videregående skoler - Finnmark</b>	<b>500 041 946</b>	<b>499 806 421</b>	<b>- 235 525</b>	<b>494 030 304</b>
<b>452 Øvrige skoler - Finnmark</b>				
10 Lønn og sosiale utgifter	11 743 226	12 173 225	429 999	12 405 274
20 Kjøp av varer/tjenester til egen tjenesteprod.	5 829 591	6 350 556	520 965	7 269 623
30 Kjøp av tjenester som erstatter egen tjenesteprod.	2 712	-	2 712	20 321
40 Overføringsutgifter	1 063 060	891 000	- 172 060	1 051 537
50 Finansutgifter/finansieringstransaksjoner	527	1 000	473	735 642
60 Salgsinntekter	- 6 140 330	- 6 723 467	583 137	- 7 993 610
70 Refusjoner	- 261 656	-	261 656	- 620 981
80 Overføringsinntekter	- 8 672 032	- 8 430 214	241 818	- 8 300 121
90 Finansinntekter	175	-	175	-
<b>Sum 452 Øvrige skoler - Finnmark</b>	<b>3 565 273</b>	<b>4 262 100</b>	<b>696 827</b>	<b>4 567 685</b>
<b>470 VO- karriere og integrering</b>				
10 Lønn og sosiale utgifter	25 759 356	21 479 600	- 4 279 756	21 757 469
20 Kjøp av varer/tjenester til egen tjenesteprod.	15 211 729	13 593 479	- 1 618 250	11 770 102
30 Kjøp av tjenester som erstatter egen tjenesteprod.	71 717	251 400	179 683	28 951
40 Overføringsutgifter	- 482 524	3 855 600	4 338 124	6 091 473
50 Finansutgifter/finansieringstransaksjoner	22 911 705	-	- 22 911 705	13 755 407
70 Refusjoner	- 16 914 168	- 1 843 900	15 070 268	- 15 452 592
80 Overføringsinntekter	- 50 000	- 50 000	-	-
90 Finansinntekter	- 16 629 156	- 3 000 000	13 629 156	- 8 354 351
<b>Sum 470 VO- karriere og integrering</b>	<b>29 878 659</b>	<b>34 286 179</b>	<b>4 407 520</b>	<b>29 596 459</b>
<b>490 Fagskolen i Nord</b>				
10 Lønn og sosiale utgifter	79 005 524	86 030 700	7 025 176	65 889 723
20 Kjøp av varer/tjenester til egen tjenesteprod.	25 109 543	20 026 300	- 5 083 243	23 216 670
30 Kjøp av tjenester som erstatter egen tjenesteprod.	482 806	-	- 482 806	67 700

**Troms og Finnmark fylkeskommune**  
**Driftsregnskap pr. avdeling/hovedpost**

Beskrivelse	Regnskap 2023	Budsjett 2023	Avvik 2023	Regnskap 2022
40 Overføringsutgifter	2 896 385	1 554 300	- 1 342 085	2 845 601
50 Finansutgifter/finansieringstransaksjoner	11 405 669	8 943 800	- 2 461 869	13 674 371
60 Salgsinntekter	- 4 919 531	-	4 919 531	- 1 329 122
70 Refusjoner	- 54 712 349	- 51 016 400	3 695 949	- 55 355 453
80 Overføringsinntekter	- 7 447	-	7 447	-
90 Finansinntekter	- 5 488 001	- 2 658 700	2 829 301	- 4 329 190
<b>Sum 490 Fagskolen i Nord</b>	<b>53 772 599</b>	<b>62 880 000</b>	<b>9 107 401</b>	<b>44 680 300</b>
<b>500 Divisjon kultur og levekår</b>				
10 Lønn og sosiale utgifter	1 356 360	1 517 700	161 340	1 341 905
20 Kjøp av varer/tjenester til egen tjenesteprod.	245 235	220 000	- 25 235	152 040
40 Overføringsutgifter	23 551	-	23 551	10 185
<b>Sum 500 Divisjon kultur og levekår</b>	<b>1 625 147</b>	<b>1 737 700</b>	<b>112 553</b>	<b>1 504 131</b>
<b>510 Tannhelse - sentralt</b>				
10 Lønn og sosiale utgifter	11 630 007	15 753 100	4 123 093	9 912 762
20 Kjøp av varer/tjenester til egen tjenesteprod.	14 513 165	38 246 618	23 733 453	12 680 317
30 Kjøp av tjenester som erstatter egen tjenesteprod.	115 888	2 020 000	1 904 112	41 700
40 Overføringsutgifter	2 026 820	2 360 000	333 181	1 895 695
50 Finansutgifter/finansieringstransaksjoner	5 245 707	4 492 300	- 753 407	2 320 946
60 Salgsinntekter	- 170 503	- 2 284 000	2 113 497	- 280 853
70 Refusjoner	- 8 290 492	- 6 763 000	1 527 492	- 8 820 436
80 Overføringsinntekter	-	600 000	600 000	-
90 Finansinntekter	- 3 718 059	- 2 213 000	1 505 059	-
<b>Sum 510 Tannhelse - sentralt</b>	<b>21 352 533</b>	<b>51 012 018</b>	<b>29 659 485</b>	<b>17 750 131</b>
<b>511 Tannhelse Vest - Distrikt Sør</b>				
10 Lønn og sosiale utgifter	30 909 963	28 839 900	- 2 070 063	29 689 360
20 Kjøp av varer/tjenester til egen tjenesteprod.	11 539 983	4 732 700	- 6 807 283	9 736 736
30 Kjøp av tjenester som erstatter egen tjenesteprod.	146 065	40 000	- 106 065	161 091
40 Overføringsutgifter	1 744 221	785 000	- 959 221	1 507 982
50 Finansutgifter/finansieringstransaksjoner	4 907	-	4 907	-
60 Salgsinntekter	- 5 514 296	- 5 170 000	344 296	- 4 788 844
70 Refusjoner	- 2 447 726	- 1 660 000	787 726	- 2 283 216
80 Overføringsinntekter	- 382	-	382	-
90 Finansinntekter	-	-	-	2 867
<b>Sum 511 Tannhelse Vest - Distrikt Sør</b>	<b>36 382 735</b>	<b>27 567 600</b>	<b>8 815 135</b>	<b>34 020 243</b>
<b>512 Tannhelse Vest - Distrikt Midt</b>				
10 Lønn og sosiale utgifter	39 146 660	39 196 300	49 640	37 362 173
20 Kjøp av varer/tjenester til egen tjenesteprod.	11 281 188	6 575 900	- 4 705 288	10 730 771
30 Kjøp av tjenester som erstatter egen tjenesteprod.	346 558	45 000	- 301 558	69 787
40 Overføringsutgifter	1 144 290	862 000	- 282 290	995 259
50 Finansutgifter/finansieringstransaksjoner	215	-	215	67 000
60 Salgsinntekter	- 12 919 192	- 11 750 000	1 169 192	- 12 976 451
70 Refusjoner	- 5 580 446	- 2 470 000	3 110 446	- 4 802 588
80 Overføringsinntekter	- 4 070	-	4 070	-
90 Finansinntekter	- 70 790	-	70 790	3 354
<b>Sum 512 Tannhelse Vest - Distrikt Midt</b>	<b>33 344 413</b>	<b>32 459 200</b>	<b>885 213</b>	<b>31 442 597</b>
<b>513 Tannhelse Vest - Distrikt Nord</b>				
10 Lønn og sosiale utgifter	18 948 789	21 207 600	2 258 811	18 636 377
20 Kjøp av varer/tjenester til egen tjenesteprod.	9 613 229	5 700 900	- 3 912 329	8 286 875
30 Kjøp av tjenester som erstatter egen tjenesteprod.	958 041	5 000	- 953 041	469 787
40 Overføringsutgifter	1 301 063	962 000	- 339 063	713 326
50 Finansutgifter/finansieringstransaksjoner	180	-	180	103
60 Salgsinntekter	- 7 180 722	- 10 080 000	2 899 278	- 8 476 299
70 Refusjoner	- 3 497 045	- 3 470 000	27 045	- 3 642 690
80 Overføringsinntekter	- 4 547	-	4 547	-
90 Finansinntekter	- 208	-	208	4 516
<b>Sum 513 Tannhelse Vest - Distrikt Nord</b>	<b>20 138 780</b>	<b>14 325 500</b>	<b>5 813 280</b>	<b>15 982 963</b>
<b>514 Tannhelse Vest - Distrikt Tromsø</b>				

**Troms og Finnmark fylkeskommune**  
**Driftsregnskap pr. avdeling/hovedpost**

Beskrivelse	Regnskap 2023	Budsjett 2023	Avvik 2023	Regnskap 2022
10 Lønn og sosiale utgifter	48 062 468	44 240 282	- 3 822 186	45 932 283
20 Kjøp av varer/tjenester til egen tjenesteprod.	13 099 589	6 456 900	- 6 642 689	11 548 150
30 Kjøp av tjenester som erstatter egen tjenesteprod.	2 282 353	45 000	- 2 237 353	1 918 116
40 Overføringsutgifter	1 806 874	1 022 000	- 784 874	1 622 687
50 Finansutgifter/finansieringstransaksjoner	8 585	-	- 8 585	114 322
60 Salgsinntekter	- 8 949 482	- 9 917 000	- 967 518	- 8 546 006
70 Refusjoner	- 5 516 419	- 3 290 000	- 2 226 419	- 5 307 017
90 Finansinntekter	- 2 084	-	- 2 084	- 6 511
<b>Sum 514 Tannhelse Vest - Distrikt Tromsø</b>	<b>50 791 884</b>	<b>38 557 182</b>	<b>- 12 234 702</b>	<b>47 276 025</b>
<b>515 Universitetstannklinikk</b>				
10 Lønn og sosiale utgifter	32 477 857	32 556 447	78 590	32 619 697
20 Kjøp av varer/tjenester til egen tjenesteprod.	9 267 938	9 118 180	- 149 758	7 700 746
30 Kjøp av tjenester som erstatter egen tjenesteprod.	-	-	-	439
40 Overføringsutgifter	26 978	-	- 26 978	0
50 Finansutgifter/finansieringstransaksjoner	414	-	- 414	2 216
60 Salgsinntekter	- 2 304 536	- 3 715 000	- 1 410 464	- 2 914 758
70 Refusjoner	- 39 458 843	- 37 684 227	- 1 774 616	- 37 543 490
90 Finansinntekter	- 1 149	- 2 000	- 851	- 1 834
<b>Sum 515 Universitetstannklinikk</b>	<b>8 659</b>	<b>273 400</b>	<b>- 264 741</b>	<b>136 984</b>
<b>516 Tannhelsetjenestens kompetansesenter for Nord-Norge</b>				
10 Lønn og sosiale utgifter	57 374 422	40 989 500	- 16 384 922	53 657 652
20 Kjøp av varer/tjenester til egen tjenesteprod.	37 925 396	11 505 500	- 26 419 896	23 664 349
30 Kjøp av tjenester som erstatter egen tjenesteprod.	2 093 449	45 000	- 2 048 449	1 366 299
40 Overføringsutgifter	2 166 478	1 292 000	- 874 478	2 511 751
50 Finansutgifter/finansieringstransaksjoner	3 514 381	-	- 3 514 381	11 293 247
60 Salgsinntekter	- 15 400 249	- 13 455 000	- 1 945 249	- 15 414 536
70 Refusjoner	- 59 010 241	- 13 410 000	- 45 600 241	- 51 103 313
90 Finansinntekter	- 11 298 544	-	- 11 298 544	- 3 704 213
<b>Sum 516 Tannhelsetj. Komp.sesenter for Nord-Norge</b>	<b>17 365 092</b>	<b>26 967 000</b>	<b>- 9 601 908</b>	<b>22 271 236</b>
<b>517 Tannehelse Øst - Distrikt Vest</b>				
10 Lønn og sosiale utgifter	34 121 623	35 524 700	1 403 077	30 436 272
20 Kjøp av varer/tjenester til egen tjenesteprod.	13 541 629	10 484 000	- 3 057 629	10 833 329
30 Kjøp av tjenester som erstatter egen tjenesteprod.	710 930	761 000	50 070	976 147
40 Overføringsutgifter	907 707	823 000	- 84 707	713 386
50 Finansutgifter/finansieringstransaksjoner	421	-	- 421	1 290
60 Salgsinntekter	- 18 188 228	- 14 859 000	- 3 329 228	- 14 520 737
70 Refusjoner	- 9 546 381	- 6 512 000	- 3 034 381	- 7 471 408
80 Overføringsinntekter	- 255	-	- 255	-
90 Finansinntekter	- 1 468	- 7 000	- 5 532	- 5 562
<b>Sum 517 Tannehelse Øst - Distrikt Vest</b>	<b>21 545 980</b>	<b>26 214 700</b>	<b>4 668 720</b>	<b>20 962 719</b>
<b>518 Tannehelse Øst - Distrikt Midt</b>				
10 Lønn og sosiale utgifter	28 116 443	30 541 600	2 425 157	27 612 915
20 Kjøp av varer/tjenester til egen tjenesteprod.	14 555 879	9 952 000	- 4 603 879	12 952 261
30 Kjøp av tjenester som erstatter egen tjenesteprod.	1 675 687	1 623 000	- 52 687	1 034 151
40 Overføringsutgifter	705 610	673 000	- 32 610	585 031
50 Finansutgifter/finansieringstransaksjoner	744	-	- 744	70
60 Salgsinntekter	- 16 173 478	- 18 210 000	- 2 036 522	- 17 202 501
70 Refusjoner	- 5 693 967	- 3 890 000	- 1 803 967	- 4 807 167
90 Finansinntekter	- 3 723	- 7 000	- 3 277	- 7 585
<b>Sum 518 Tannehelse Øst - Distrikt Midt</b>	<b>23 183 195</b>	<b>20 682 600</b>	<b>- 2 500 595</b>	<b>20 167 175</b>
<b>519 Tannehelse Øst - Distrikt Øst</b>				
10 Lønn og sosiale utgifter	36 391 338	39 845 900	3 454 562	34 745 981
20 Kjøp av varer/tjenester til egen tjenesteprod.	15 308 691	11 025 000	- 4 283 691	13 619 993
30 Kjøp av tjenester som erstatter egen tjenesteprod.	1 415 128	1 307 000	- 108 128	614 435
40 Overføringsutgifter	1 039 909	863 000	- 176 909	821 737
50 Finansutgifter/finansieringstransaksjoner	222 467	-	- 222 467	55 306
60 Salgsinntekter	- 16 658 258	- 21 972 000	- 5 313 742	- 16 162 569
70 Refusjoner	- 6 121 371	- 4 020 000	- 2 101 371	- 4 241 834



**Troms og Finnmark fylkeskommune**  
**Driftsregnskap pr. avdeling/hovedpost**

Beskrivelse	Regnskap 2023	Budsjett 2023	Avvik 2023	Regnskap 2022
80 Overføringsinntekter	- 2 475	-	2 475	-
90 Finansinntekter	- 55 462	- 3 000	52 462	- 30 327
<b>Sum 519 Tannhelse Øst - Distrikt Øst</b>	<b>31 539 966</b>	<b>27 045 900</b>	<b>- 4 494 066</b>	<b>29 422 722</b>
<b>530 Plan- folkehelse og kulturarv - sentralt</b>				
10 Lønn og sosiale utgifter	32 738 981	32 568 700	- 170 281	29 505 458
20 Kjøp av varer/tjenester til egen tjenesteprod.	4 375 483	5 737 400	1 361 917	5 179 210
30 Kjøp av tjenester som erstatter egen tjenesteprod.	265 725	75 000	- 190 725	17 131
40 Overføringsutgifter	183 178 658	156 300 981	- 26 877 677	182 802 069
50 Finansutgifter/finansieringstransaksjoner	13 631 931	-	- 13 631 931	13 539 907
70 Refusjoner	- 25 313 976	- 7 847 800	17 466 176	- 15 242 411
80 Overføringsinntekter	- 121 601 819	- 107 913 400	13 688 419	- 132 466 225
90 Finansinntekter	- 15 451 923	- 5 448 981	10 002 942	- 10 563 738
<b>Sum 530 Plan- folkehelse og kulturarv - sentralt</b>	<b>71 823 061</b>	<b>73 471 900</b>	<b>1 648 839</b>	<b>72 771 402</b>
<b>550 Kultur</b>				
10 Lønn og sosiale utgifter	51 682 887	53 158 559	1 475 672	47 646 587
20 Kjøp av varer/tjenester til egen tjenesteprod.	52 577 840	45 389 404	- 7 188 436	55 815 867
30 Kjøp av tjenester som erstatter egen tjenesteprod.	403 547	1 229 400	825 853	758 861
40 Overføringsutgifter	90 332 617	94 540 015	4 207 398	121 862 863
50 Finansutgifter/finansieringstransaksjoner	11 699 474	11 610 000	- 89 474	10 475 063
60 Salgsinntekter	- 1 394 456	- 1 686 800	- 292 344	- 1 513 420
70 Refusjoner	- 44 893 600	- 44 000 868	892 732	- 54 215 673
80 Overføringsinntekter	- 27 582 955	- 27 767 100	- 184 145	- 51 177 605
90 Finansinntekter	- 16 281 140	- 12 669 810	3 611 330	- 18 031 902
<b>Sum 550 Kultur</b>	<b>116 544 212</b>	<b>119 802 800</b>	<b>3 258 588</b>	<b>111 620 641</b>
<b>600 Divisjon samferdsel</b>				
10 Lønn og sosiale utgifter	19 231 976	17 261 495	- 1 970 481	16 419 458
20 Kjøp av varer/tjenester til egen tjenesteprod.	28 412 868	30 370 100	1 957 232	24 943 842
30 Kjøp av tjenester som erstatter egen tjenesteprod.	2 839 713	10 338 000	7 498 287	122 025
40 Overføringsutgifter	15 587 962	18 248 305	2 660 343	12 158 419
50 Finansutgifter/finansieringstransaksjoner	197 117 133	197 116 600	- 533	125 595 629
60 Salgsinntekter	- 224 800	- 100 000	124 800	- 1 176 400
70 Refusjoner	- 14 886 297	- 11 840 000	3 046 297	- 11 542 260
80 Overføringsinntekter	- 20 127 000	- 20 134 000	- 7 000	- 7 311 000
90 Finansinntekter	-	- 17 000 000	- 17 000 000	-
<b>Sum 600 Divisjon samferdsel</b>	<b>227 951 555</b>	<b>224 260 500</b>	<b>- 3 691 055</b>	<b>159 209 714</b>
<b>610 Kollektiv og mobilitet</b>				
10 Lønn og sosiale utgifter	55 412 214	48 484 700	- 6 927 514	46 261 553
20 Kjøp av varer/tjenester til egen tjenesteprod.	110 986 385	41 942 360	- 69 044 025	102 049 489
30 Kjøp av tjenester som erstatter egen tjenesteprod.	2 032 272 374	2 013 331 609	- 18 940 765	1 809 075 666
40 Overføringsutgifter	108 646 686	104 076 531	- 4 570 155	95 392 799
50 Finansutgifter/finansieringstransaksjoner	32 953 417	-	- 32 953 417	24 568 090
60 Salgsinntekter	- 488 045 731	- 424 095 600	63 950 131	- 419 116 659
70 Refusjoner	- 166 382 427	- 139 196 700	27 185 727	- 199 272 671
80 Overføringsinntekter	- 17 844	-	17 844	- 7 509
90 Finansinntekter	- 28 914 260	- 4 718 000	24 196 260	- 6 186 999
<b>Sum 610 Kollektiv og mobilitet</b>	<b>1 656 910 813</b>	<b>1 639 824 900</b>	<b>- 17 085 913</b>	<b>1 452 763 759</b>
<b>630 Veg; drift, vedlikehold og forvaltning</b>				
10 Lønn og sosiale utgifter	54 822 408	53 122 488	- 1 699 920	52 225 772
20 Kjøp av varer/tjenester til egen tjenesteprod.	908 731 211	865 251 548	- 43 479 663	834 581 166
30 Kjøp av tjenester som erstatter egen tjenesteprod.	7 238 716	6 612 625	- 626 091	9 608 927
40 Overføringsutgifter	238 424 918	228 290 777	- 10 134 141	214 979 502
50 Finansutgifter/finansieringstransaksjoner	89 330 129	89 140 000	- 190 129	112 274 522
60 Salgsinntekter	- 2 866 488	-	2 866 488	- 6 806 400
70 Refusjoner	- 29 837 421	- 10 041 738	19 795 683	- 44 304 427
80 Overføringsinntekter	-	- 18 280 000	- 18 280 000	-
90 Finansinntekter	- 316 969	-	316 969	- 102 703
<b>Sum 630 Veg; drift, vedlikehold og forvaltning</b>	<b>1 265 526 504</b>	<b>1 214 095 700</b>	<b>- 51 430 804</b>	<b>1 172 456 358</b>

**Troms og Finnmark fylkeskommune**  
**Driftsregnskap pr. avdeling/hovedpost**

Beskrivelse	Regnskap 2023	Budsjett 2023	Avvik 2023	Regnskap 2022
<b>650 Veg - plan prosjektering og utbygging</b>				
10 Lønn og sosiale utgifter	1 069 493	930 000	- 139 493	1 260 568
20 Kjøp av varer/tjenester til egen tjenesteprod.	993 201	84 843 000	83 849 799	868 727
30 Kjøp av tjenester som erstatter egen tjenesteprod.	127 900	500 000	372 100	17 645
40 Overføringsutgifter	112 643	-	- 112 643	35 178
50 Finansutgifter/finansieringstransaksjoner	208 310 452	208 309 000	- 1 452	354 152 282
70 Refusjoner	- 112 007	-	112 007	- 602 759
90 Finansinntekter	- 50 225 000	- 88 290 000	- 38 065 000	-
<b>Sum 650 Veg - plan prosjektering og utbygging</b>	<b>160 276 682</b>	<b>206 292 000</b>	<b>46 015 318</b>	<b>355 731 641</b>
<b>670 Fly, fiskerihavner og beredskap</b>				
10 Lønn og sosiale utgifter	13 268 319	25 274 930	12 006 611	9 924 322
20 Kjøp av varer/tjenester til egen tjenesteprod.	10 312 339	34 093 670	23 781 331	17 351 738
30 Kjøp av tjenester som erstatter egen tjenesteprod.	2 311 301	-	- 2 311 301	25 640
40 Overføringsutgifter	9 739 757	- 1 929 100	- 11 668 857	4 362 293
50 Finansutgifter/finansieringstransaksjoner	27 067	-	- 27 067	387 147
60 Salgsinntekter	-	30 000	30 000	-
70 Refusjoner	- 4 371 226	-	4 371 226	- 3 624 619
80 Overføringsinntekter	- 636 500	-	636 500	- 612 000
90 Finansinntekter	- 1 743 000	- 1 743 000	-	- 2 876 430
<b>Sum 670 Fly, fiskerihavner og beredskap</b>	<b>28 908 056</b>	<b>55 666 500</b>	<b>26 758 444</b>	<b>24 938 092</b>
<b>690 TENK Tromsø</b>				
20 Kjøp av varer/tjenester til egen tjenesteprod.	581 401	-	- 581 401	136 882
40 Overføringsutgifter	114 039 804	-	- 114 039 804	56 520 206
50 Finansutgifter/finansieringstransaksjoner	300 683 708	-	- 300 683 708	-
70 Refusjoner	- 410 566 579	-	410 566 579	- 50 800 000
90 Finansinntekter	- 7 936 325	-	7 936 325	-
<b>Sum 690 TENK Tromsø</b>	<b>- 3 197 991</b>	<b>-</b>	<b>3 197 991</b>	<b>5 857 088</b>
<b>800 Fellesfunksjoner</b>				
10 Lønn og sosiale utgifter	21 458 852	72 084 500	50 625 648	- 79 385 343
20 Kjøp av varer/tjenester til egen tjenesteprod.	32 708 738	31 310 500	- 1 398 238	29 161 468
30 Kjøp av tjenester som erstatter egen tjenesteprod.	889 833	941 000	51 167	26 718
40 Overføringsutgifter	8 044 980	7 142 000	- 902 980	6 688 254
50 Finansutgifter/finansieringstransaksjoner	248 468 184	- 193 125 500	- 441 593 684	275 497 908
60 Salgsinntekter	- 2 992	- 75 000	- 72 008	364
70 Refusjoner	- 468 127 559	- 425 489 100	42 638 459	- 388 370 377
80 Overføringsinntekter	-	396 000	396 000	951
90 Finansinntekter	- 427 997 120	-	427 997 120	- 381 874 968
<b>Sum 800 Fellesfunksjoner</b>	<b>- 584 557 084</b>	<b>- 507 607 600</b>	<b>76 949 484</b>	<b>- 538 256 927</b>
<b>900 Finans og frie inntekter</b>				
20 Kjøp av varer/tjenester til egen tjenesteprod.	-	-	-	1
50 Finansutgifter/finansieringstransaksjoner	588 835 038	589 133 000	297 962	468 360 525
70 Refusjoner	-	-	-	2 750 000
80 Overføringsinntekter	- 6 137 828 399	- 6 028 781 000	109 047 399	- 5 907 800 349
90 Finansinntekter	- 134 987 621	- 359 790 000	- 224 802 379	- 45 803 824
<b>Sum 900 Finans og frie inntekter</b>	<b>- 5 683 980 982</b>	<b>- 5 799 438 000</b>	<b>- 115 457 019</b>	<b>- 5 487 993 649</b>
<b>Sum totalt</b>	<b>0</b>	<b>0</b>	<b>0</b>	<b>0</b>

**Troms og Finnmark fylkeskommune**  
**Driftsregnskap pr. KOSTRA - funksjon, netto**

Beskrivelse	Regnskap 2023	Budsjett 2023	Regnskap 2022
400 Politisk styring	49 575 368	54 895 500	44 716 232
410 Kontroll og revisjon	5 452 543	7 826 000	5 754 946
420 Administrasjon	247 035 124	76 188 339	270 022 849
421 Forvaltningsutgifter i eiendomsforvaltningen	30 089 072	30 931 400	31 013 756
430 Administrasjonslokaler	36 140 112	26 043 400	31 576 142
460 Tjenester utenfor ordinært fylkeskommunalt ansvarsområde	- 32 245 895	- 4 661 800	- 25 105 167
470 Årets premieavvik	- 284 691 455	- 232 474 200	- 32 742 892
471 Amortisering av tidligere års premieavvik	51 078 090	79 998 500	58 862 651
472 Pensjon	1 824 956	817 900	807 551
473 Premiefond	- 34 677 220	- 33 262 300	- 94 636 503
480 Diverse fellesutgifter	3 476 569	14 057 700	12 075 256
510 Skolelokaler og internatbygninger	305 503 120	206 322 136	292 363 903
515 Fellesutgifter og støttefunksjoner for videregående opplæring	196 491 531	189 699 592	184 108 956
520 Pedagogisk ledelse, pedagogiske fellesutgifter og gjesteelevoppgjør	196 330 199	337 401 780	171 130 985
521 Studiespesialisering	328 571 104	274 524 698	282 113 540
522 Bygg- og anleggsteknikk	50 388 043	39 616 050	39 739 548
523 Elekte og datateknologi	67 574 845	55 063 940	43 014 588
524 Design og håndverk	2 537 911	761 800	2 830 889
525 Restaurant- og matfag	31 317 680	28 803 350	27 632 122
526 Helse- og oppvekstfag	93 543 920	78 937 797	75 429 774
527 Idrettsfag	46 871 510	41 545 200	40 090 377
528 Teknologi- og industrifag	105 143 061	84 806 480	84 854 033
529 Musikk, dans og drama	41 549 093	34 925 200	34 072 787
530 Medier og kommunikasjon	15 849 116	13 058 800	12 885 951
531 Naturbruk	48 731 631	42 912 830	37 331 272
532 Service og samferdsel	482 495	47 900	3 997 754
533 Kunst, design og arkitektur (f.o.m. høst 2016)	13 826 418	7 218 700	8 204 302
534 Håndverk, design og produktutvikling	3 540 170	2 991 400	3 134 140
535 Informasjonsteknologi og medieproduksjon	22 306 389	17 816 400	15 982 054
536 Salg, service og reiseliv	19 970 515	16 941 225	13 685 276
537 Frisør, blomster, interiør og eksponeringsdesign	13 629 614	11 980 950	9 036 742
554 Fagskole	52 684 113	60 790 600	33 297 846
559 Landslinjer	10 322 557	9 993 152	13 209 747
561 Oppfølgingstjenesten og Pedagogisk psykologisk tjeneste	37 482 041	37 148 912	32 417 737
562 Spesialundervisning og særskilt tilpasset opplæring	158 522 423	135 350 241	146 742 601
570 Fagopplæring	255 758 581	254 950 500	238 157 057
581 Voksenopplæring etter opplæringsloven	25 174 347	32 640 188	23 707 624
590 Andre formål	110 618 167	118 850 895	92 816 468
660 Tannhelsetjeneste / fellesfunksjoner	80 986 433	70 094 300	73 915 364
665 Tannhelsetjeneste / pasientbehandling	200 139 013	214 732 282	196 758 435
701 Tilrettelegging, støttefunksjoner og finansieringsbistand for næringslivet	96 112 363	77 702 700	74 288 497
710 Fylkeskommunal næringsvirksomhet	- 876 436	- 2 805 000	- 1 289 551
711 Konesjonskraft, kraftrettigheter og annen kraft for videresalg	3 557	-	-
713 Regional planlegging og planveiledning	24 692 997	19 795 300	-
714 Regionale forsknings- og utviklingsprosjekter	46 923 844	75 122 100	-
715 Lokal og regional utvikling	-	-	50 768 289
716 Naturforv, friluftsliv, vannregionmyndighet og forv. av vilt og innlandsfiske	8 835 452	9 503 600	7 784 115
722 Fylkesveier	1 256 225 781	1 248 003 920	1 107 657 406
730 Buss	744 416 953	812 767 922	673 222 115
731 Fylkesveiferjer	507 808 121	521 041 146	417 010 502
732 Båtruter	311 925 094	319 051 198	285 729 809
733 Transportordninger for funksjonshemmede	15 414 828	20 500 000	14 821 124
735 Luftfart	352	-	440
740 Bibliotek	23 306 913	24 355 300	22 168 141
750 Kulturminneforvaltning	19 179 668	20 112 200	18 372 312
760 Museer	25 156 960	24 628 200	26 881 858
771 Kunstformidling	20 730 091	20 340 218	19 610 289
772 Kunstproduksjon	60 739 464	61 646 638	60 372 877
775 Idrett	8 063 326	8 776 600	7 969 016
790 Andre kulturaktiviteter	16 185 533	17 073 299	14 341 387
800 Skatt på inntekt og formue	- 1 642 528 159	- 1 600 001 000	- 1 704 107 123
840 Rammetilskudd og øvrige generelle statstilskudd	- 4 480 660 065	- 4 428 780 000	- 4 198 562 193
860 Motpost avskrivninger	- 427 825 165	-	- 380 452 786
870 Renter/utbytte og lån	314 481 109	364 070 000	272 238 731
880 Avsetn, bruk av avsetn, overf fra drift til inv.	442 784 115	99 120 600	676 168 051
<b>Sum total</b>	<b>0</b>	<b>0</b>	<b>0</b>



**Troms og Finnmark fylkeskommune**  
**Driftsregnskap pr. KOSTRA - art**

Beskrivelse	Regnskap 2023	Budsjett 2023	Regnskap 2022
<b>Lønn og sosiale utgifter</b>			
10 Fastlønn	1 941 343 425	1 926 594 646	1 815 165 643
20 Lønn til vikarer	30 133 742	22 165 711	29 820 427
30 Lønn til ekstrahjelp	16 579 921	13 130 119	15 133 233
40 Overtidslønn	54 543 742	25 984 857	57 509 292
50 Annen lønn og trekkpliktige godtgjørelser	64 040 934	45 491 975	54 848 071
70 Lønn vedlikehold/lønn nybygg og nyanlegg	14 658 533	12 505 200	7 377 265
75 Lønn renhold	64 089 359	65 863 800	60 985 798
80 Godtgjørelse folkevalgte	41 264 315	39 953 100	34 795 517
90 Pensjonsinnskudd og trekkpliktige forsikringsordninger	229 012 450	263 642 339	238 172 366
99 Arbeidsgiveravgift	103 901 551	99 139 801	93 542 213
<b>Sum Lønn og sosiale utgifter</b>	<b>2 559 567 974</b>	<b>2 514 471 548</b>	<b>2 407 349 824</b>
<b>Kjøp av varer/tjenester til egen tjenesteproduksjon</b>			
100 Kontormateriell	10 080 972	8 109 852	10 643 913
105 Undervisningsmaterieill	36 420 078	35 762 870	37 710 046
110 Medisinsk forbruksmaterieill	33 233 831	28 106 000	31 795 951
114 Medikamenter	1 429 174	1 387 000	1 485 987
115 Matvarer	34 352 188	30 948 922	28 947 673
120 Samlepost annet forbruksmaterieill, råvarer og tjenester	71 836 644	64 328 339	65 532 382
130 Post, banktjenester, telefon, internett/bredbånd	24 549 057	24 813 960	23 653 526
140 Annonse, reklame, informasjon	12 203 766	8 753 350	9 043 186
150 Opplæring, kurs	21 091 542	26 848 822	19 150 917
160 Utgifter og godtgjørelse for reiser, diett, bil mv. som er opplysningspl.	13 691 834	13 290 210	12 004 114
165 Andre opplysningspliktige godtgjørelser	697 530	472 400	1 335 985
170 Transport/drift av egne og leide transportm. (herunder anleggsmask. o.l)	59 919 246	54 383 824	57 498 090
180 Strøm	21 936 373	25 940 400	34 890 864
181 Fjernvarme/fjernkjøling	12 472 603	11 180 000	9 352 438
182 Fyringsolje og fyringsparafin	122 787	247 000	108 948
183 Naturgass	5 411	-	107 144
185 Forsikringer og utgifter til vakthod og sikring	13 366 283	17 806 200	10 996 320
190 Leie av lokaler og grunn	130 763 385	125 032 308	117 293 200
195 Avgifter, gebyrer, lisenser o.l	103 838 010	92 984 886	96 130 687
200 Kjøp av finansiell leasing av driftsmidler	64 548 493	62 231 865	59 765 559
209 Medisinsk utstyr	6 620 022	19 078 000	5 986 192
210 Kjøp, leie og leasing av transportmidler	6 450 988	6 585 000	5 760 843
220 Leie av driftsmidler	2 789 096	2 664 700	2 855 874
230 Vedlikehold, bygg-/anleggstjenester og nybygg/nyanlegg	307 034 942	267 277 779	288 791 706
240 Serviceavtaler, reparasjoner og vaktmestertjenester	663 881 586	704 317 829	595 278 646
250 Materialer til vedlikehold, påkostning og nybygg	1 934 902	2 118 565	2 772 831
260 Renholds- og vaktmestertjenester	9 983 940	7 837 000	9 008 365
270 Andre tjenester (som inngår i egenproduksjon)	145 552 801	81 772 220	129 525 606
<b>Sum kjøp av varer/tjenester til egen tjenesteproduksjon</b>	<b>1 810 807 485</b>	<b>1 724 279 301</b>	<b>1 667 426 991</b>
<b>Kjøp av tjenester som erstatter egenproduksjon</b>			
300 Kjøp fra staten	9 549 845	9 701 625	12 089 710
330 Kjøp fra fylkeskommuner	45 755 527	43 419 800	65 765 949
350 Kjøp fra kommuner	18 748 631	23 209 200	25 999 011
370 Kjøp fra andre (private)	2 278 793 142	2 275 360 993	2 049 016 445
380 Kjøp fra foretak og bedrifter i egen fylkeskom. som fører særregnsksp	12 411 878	4 581 700	3 091 253
<b>Sum Kjøp av tjenester som erstatter egenproduksjon</b>	<b>2 365 259 024</b>	<b>2 356 273 318</b>	<b>2 155 962 368</b>
<b>Overføringer</b>			
400 overføring til staten	225 986 367	3 780 800	188 810 536
429 Merverdiavgift som gir rett til mvakompensasjon	451 475 429	427 409 933	388 659 722
430 Overføring til fylkeskommuner	7 507 471	9 756 500	8 061 781
450 Overføring til kommuner	307 759 968	194 899 088	323 021 892
470 Overføring til andre (private)	332 627 629	179 527 114	248 169 906

**Troms og Finnmark fylkeskommune**  
**Driftsregnskap pr. KOSTRA - art**

Beskrivelse	Regnskap 2023	Budsjett 2023	Regnskap 2022
480 Overføring til foretak og særbedrifter i egen fylkeskommune	1 500 000	2 114 400	1 500 000
<b>Sum Overføringer</b>	<b>1 326 856 865</b>	<b>817 487 835</b>	<b>1 158 223 838</b>
<b>Finansutgifter/finanstransaksjoner</b>			
500 Renteutgifter, provisjoner og andre finansutgifter	241 920 940	238 979 500	122 830 968
510 Avdragsutgifter	254 027 709	256 932 000	219 114 566
520 Utlån	-	-	422 942
540 Avestninger til disposisjonsfond	217 436 000	217 436 000	302 713 552
550 Avsetninger til bundne fond	741 050 235	19 884 000	282 399 257
570 Overføring til investeringsregnskapet	272 145 457	272 145 600	377 959 350
590 Avskrivninger	427 825 165	-	380 452 786
<b>Sum Finansutgifter/finanstransaksjoner</b>	<b>2 154 405 507</b>	<b>1 005 377 100</b>	<b>1 685 893 421</b>
<b>Salgsinntekter</b>			
600 Brukerbetaling for kommunale tjenester	- 41 455	- 27 800	- 78 671
620 Annet salg av varer og tjenester, gebyrer o.l. utenfor avgiftsområdet	- 181 113 742	- 169 742 626	- 187 070 318
629 Billetttinntekter	- 1 940	- 45 300	- 297 693
630 Husleieinntekter, festeavgifter, utleie av lokaler	- 72 429 713	- 45 331 820	- 50 304 994
650 Annet avgiftspliktig salg av varer og tjenester	- 507 741 308	- 446 408 544	- 434 858 392
660 Salg av driftsmidler	- 66 431	- 269 500	-
<b>Sum Salgsinntekter</b>	<b>- 761 394 589</b>	<b>- 661 825 590</b>	<b>- 672 610 069</b>
<b>Refusjoner</b>			
700 Refusjon fra staten	- 621 351 889	- 326 101 195	- 514 659 272
710 Sykelønnsrefusjon	- 114 409 788	- 57 541 403	- 95 783 228
729 Kompensasjon moms påløpt i driftsregnskapet	- 451 475 429	- 423 212 100	- 388 659 722
730 Refusjon fra fylkeskommuner	- 56 066 508	- 74 575 392	- 74 402 343
750 Refusjon fra kommuner	- 63 013 856	- 71 207 700	- 134 581 973
770 Refusjon fra andre (private)	- 419 476 226	- 34 971 337	- 89 040 253
<b>Sum Refusjoner</b>	<b>- 1 725 793 697</b>	<b>- 987 609 127</b>	<b>- 1 297 126 792</b>
<b>Overføringsinntekter</b>			
800 Rammetilskudd	- 4 436 531 694	- 4 428 780 000	- 4 103 198 204
810 Andre statlige overføringer	- 582 112 302	- 198 466 714	- 616 879 188
830 Overføring fra fylkeskommuner	- 6 636 500	-	- 2 135 426
870 Skatt på inntekt og formue	- 1 634 466 714	- 1 600 001 000	- 1 696 207 017
877 Andre direkte og indirekte skatter	- 8 035 430	-	- 7 900 106
880 overføringer fra foretak og bedrifter i egen fk som fører særregnskap	-	-	- 51 000
890 Overføringer fra andre (private)	- 647 562	- 111 900	- 2 903 324
<b>Sum Overføringsinntekter</b>	<b>- 6 668 430 202</b>	<b>- 6 227 359 614</b>	<b>- 6 429 274 265</b>
<b>Finansinntekter</b>			
900 Renteinntekter	- 153 700 680	- 101 150 000	- 72 369 198
905 Utbytte og eieruttak	- 5 198	-	- 18 543
920 Mottatte avdrag på utlån	- 317 207	-	- 105 735
940 Bruk av disposisjonsfond	- 87 571 471	- 408 909 700	-
950 Bruk av bundne driftsfond	- 391 858 644	- 31 561 991	- 222 899 054
990 Motpost avskrivninger	- 427 825 165	-	- 380 452 786
<b>Sum Finansinntekter</b>	<b>- 1 061 278 365</b>	<b>- 541 621 691</b>	<b>- 675 845 316</b>
<b>Sum totalt</b>	<b>0</b>	<b>0</b>	<b>0</b>

# Investeringsregnskapet



**Troms og Finnmark fylkeskommune**  
**Investeringsregnskap pr prosjekt**

Beskrivelse	Regnskap 2023	Budsjett 2023	Avvik 2023	Regnskap 2022
<b>Uten prosjektnummer</b>				
09100 Inv - Bruk av lån	- 883 035 594	-	883 035 594	- 818 617 603
<b>Sum prosjekt: Uten prosjektnummer</b>	<b>- 883 035 594</b>	<b>-</b>	<b>883 035 594</b>	<b>- 818 617 603</b>
<b>0420060 INV - Fotballbinger - Idrettskons.</b>				
04500 Inv - Overføring til kommuner	-	-	-	600 000
<b>Sum prosjekt: 0420060 INV - Fotballbinger - Idrettskons.</b>	<b>-</b>	<b>-</b>	<b>-</b>	<b>600 000</b>
<b>0610001 Kollektiv Finnmark - Salg av anleggsmidler</b>				
06600 Inv - Salg av transportmidler/andre driftsmidler	- 2 000 000	-	2 000 000	-
<b>Sum prosjekt: 0610001 Kollektiv Finnmark - Salg av anleggsmidler</b>	<b>- 2 000 000</b>	<b>-</b>	<b>2 000 000</b>	<b>-</b>
<b>0925010 INV-lv-Universell utforming, Finnmark</b>				
00500 Inv - Annen lønn og trekkpliktige godtgjørelser	2 502	-	2 502	3 537
00990 Inv - Arbeidsgiveravgift	1	-	1	-
01206 Inv - Oppholdsutgifter ansatte	2 328	-	2 328	5 350
01600 Inv - Utgifter/godtgjørelser for reiser- diett- bil mv. (oppgavepliktig)	6 149	-	6 149	15 923
01701 Inv - Reiseutgifter - ansatte	8 158	-	8 158	2 349
02300 Inv - Kjøp av byggtjenester (inkl. materialer) nybygg/nyanlegg	1 714 339	4 000 000	2 285 661	873 048
04290 Inv - Mva som gir rett til mva-kompensasjon i investeringsregnskapet	428 118	1 000 000	571 882	217 130
07290 Inv - Kompensasjon for mva i investeringsregnskapet	- 428 118	- 1 000 000	- 571 882	- 217 130
09100 Inv - Bruk av lån	-	- 4 000 000	- 4 000 000	-
<b>Sum prosjekt: 0925010 INV-lv-Universell utforming, Finnmark</b>	<b>1 733 477</b>	<b>-</b>	<b>1 733 477</b>	<b>900 206</b>
<b>0925130 Investering utstyr tannklinikke, Finnmark</b>				
02000 Inv - Kjøp av inventar/utstyr/maskiner	256 045	646 603	390 558	184 739
02090 Inv - Kjøp/leie (finansiell leasing) av medisinsk utstyr	-	-	-	1 253 794
02100 Inv - Kjøp av transportmidler	-	-	-	692 572
02300 Inv - Kjøp av byggtjenester (inkl. materialer) nybygg/nyanlegg	107 317	-	107 317	12 309
02304 Inv - Kjøp av tjenester fra rådgivende ing. Elektro	33 300	-	33 300	-
04290 Inv - Mva som gir rett til mva-kompensasjon i investeringsregnskapet	99 165	161 651	62 486	78 801
06600 Inv - Salg av transportmidler/andre driftsmidler	-	-	-	170 000
07290 Inv - Kompensasjon for mva i investeringsregnskapet	- 99 165	- 161 651	- 62 486	- 78 801
09100 Inv - Bruk av lån	-	- 646 603	- 646 603	-
<b>Sum prosjekt: 0925130 Investering utstyr tannklinikke, Finnmark</b>	<b>396 661</b>	<b>-</b>	<b>396 661</b>	<b>1 973 414</b>
<b>1010180 INV Rassikring fylkesveier, Finnmark</b>				
00100 Inv - Fast lønn/faste lønnstillegg	251 819	-	251 819	-
00500 Inv - Annen lønn og trekkpliktige godtgjørelser	119	-	119	-
00900 Inv - Pensjonspremie KLP (arbeidsgiverandel)	23 900	-	23 900	-
01600 Inv - Utgifter/godtgjørelser for reiser- diett- bil mv. (oppgavepliktig)	317	-	317	-
01701 Inv - Reiseutgifter - ansatte	92	-	92	-
02999 Dummy - byggherrekost (motkonto 12999/02999) ART 270	- 276 248	-	- 276 248	-
09700 Inv - Pol. vedtatt overføring fra driftsregnskapet	-	-	-	1 588 000
<b>Sum prosjekt: 1010180 INV Rassikring fylkesveier, Finnmark</b>	<b>-</b>	<b>-</b>	<b>-</b>	<b>1 588 000</b>
<b>1025130 INV-Veginvesteringer, Finnmark</b>				
00500 Inv - Annen lønn og trekkpliktige godtgjørelser	915	-	915	1 166
01206 Inv - Oppholdsutgifter ansatte	5 360	-	5 360	-
01300 Inv - Post-/banktjenester/telefon/internett/bredbånd	7 864	-	7 864	6 931
01600 Inv - Utgifter/godtgjørelser for reiser- diett- bil mv. (oppgavepliktig)	1 760	-	1 760	400
01700 Inv - Drift/vedlikehold egne og leide transportmidler	-	-	-	2 347
01701 Inv - Reiseutgifter - ansatte	7 005	-	7 005	-
01900 Inv - Leie av lokaler/grunn/festeavgifter	2 500	-	2 500	3 340
02309 Inv - Kjøp av diverse rådgivningstjenester	236 953	-	236 953	-
02361 Inv - Entrepriser avdragsnota	-	2 997 000	2 997 000	-
02362 Inv - Entrepriser tillegg	-	-	-	290 780
02365 Inv - Mindre vegarbeider utenom anbud	172 449	-	172 449	29 462
02700 Inv - Kjøp av andre konsulenttjenester	17 842	-	17 842	223 081
02999 Dummy - byggherrekost (motkonto 12999/02999) ART 270	456 687	-	456 687	544 162
04290 Inv - Mva som gir rett til mva-kompensasjon i investeringsregnskapet	147 794	187 000	39 206	108 330
07290 Inv - Kompensasjon for mva i investeringsregnskapet	- 147 794	- 187 000	- 39 206	- 108 330
09100 Inv - Bruk av lån	-	- 930 000	- 930 000	-
<b>Sum prosjekt: 1025130 INV-Veginvesteringer, Finnmark</b>	<b>909 335</b>	<b>2 067 000</b>	<b>1 157 665</b>	<b>1 101 668</b>
<b>1125160 INV Landslinje yrkessjåfør - Alta vgs</b>				
02100 Inv - Kjøp av transportmidler	-	-	-	870 000
06600 Inv - Salg av transportmidler/andre driftsmidler	- 50 000	-	- 50 000	-
09701 Inv - Adm. overføring fra driftsregnskapet	-	-	-	870 000
<b>Sum prosjekt: 1125160 INV Landslinje yrkessjåfør - Alta vgs</b>	<b>- 50 000</b>	<b>-</b>	<b>50 000</b>	<b>-</b>
<b>1225010 INV-Vinduer, Finnmark</b>				
02300 Inv - Kjøp av byggtjenester (inkl. materialer) nybygg/nyanlegg	85 785	400 000	314 215	154 504

**Troms og Finnmark fylkeskommune**  
**Investeringsregnskap pr prosjekt**

Beskrivelse	Regnskap 2023	Budsjett 2023	Avvik 2023	Regnskap 2022
04290 Inv - Mva som gir rett til mva-kompensasjon i investeringsregnskapet	21 446	100 000	78 554	38 626
07290 Inv - Kompensasjon for mva i investeringsregnskapet	21 446	100 000	78 554	38 626
09100 Inv - Bruk av lån	-	400 000	400 000	-
<b>Sum prosjekt: 1225010 INV-Vinduer, Finnmark</b>	<b>85 785</b>	<b>-</b>	<b>85 785</b>	<b>154 504</b>
<b>1225020 INV-Langsiktige ENØK tiltak, Finnmark</b>				
01206 Inv - Oppholdsutgifter ansatte	4 275	-	4 275	-
01207 Inv - Arbeidstøy/verneutstyr	-	-	-	799
01209 Inv - Annet forbruksmateriell/driftsmateriell	8 297	-	8 297	718
01500 Inv - Oppholds-/kursutgifter - opplæring/kurs ansatte	-	-	-	21 555
01700 Inv - Drift/vedlikehold egne og leide transportmidler	150	-	150	-
01701 Inv - Reiseutgifter - ansatte	4 870	-	4 870	22 011
01702 inv - Reiseutgifter - andre	-	-	-	5 550
01950 Inv - Avgifter/gebyrer/lisenser/kontingenter ol	-	-	-	1 902
02000 Inv - Kjøp av inventar/utstyr/maskiner	-	-	-	69 541
02101 Inv - Leie (finansiell leasing) av transportmidler	7 176	-	7 176	18 947
02300 Inv - Kjøp av byggtjenester (inkl. materialer) nybygg/nyanlegg	9 046	2 000 000	1 990 954	97 168
02301 Inv - Kjøp av tjenester fra arkitekt	-	-	-	21 800
02303 Inv - Kjøp av tjenester fra rådgivende ing. VVS	44 130	-	44 130	105 825
02309 Inv - Kjøp av diverse rådgivningstjenester	8 125	-	8 125	-
02321 Inv - Sanitæranlegg	-	-	-	28 080
02322 Inv - Varmeanlegg	716 515	-	716 515	1 216 522
02324 Inv - Generelle anlegg	5 334	-	5 334	82 047
02326 Inv - El-varme	-	-	-	42 544
02327 Inv - Driftstekniske anlegg	285 197	-	285 197	242 520
02329 Inv - Diverse ombyggingsarbeider	-	-	-	235 000
04290 Inv - Mva som gir rett til mva-kompensasjon i investeringsregnskapet	271 702	500 000	228 298	548 157
07290 Inv - Kompensasjon for mva i investeringsregnskapet	271 702	500 000	228 298	548 157
09100 Inv - Bruk av lån	-	2 000 000	2 000 000	-
<b>Sum prosjekt: 1225020 INV-Langsiktige ENØK tiltak, Finnmark</b>	<b>1 093 115</b>	<b>-</b>	<b>1 093 115</b>	<b>2 212 530</b>
<b>1225050 INV - Fergeleie Mikkelsby-Kongshus</b>				
03700 Inv - Kjøp av tjenester fra andre (private)	-	-	-	225 000
<b>Sum prosjekt: 1225050 INV - Fergeleie Mikkelsby-Kongshus</b>	<b>-</b>	<b>-</b>	<b>-</b>	<b>225 000</b>
<b>1225120 INV-eiend/invest ENØK og HMS tiltak, Finnmark</b>				
01000 Inv - Kontormateriell/forbruksmateriell/rekvisita	718	-	718	5 711
01207 Inv - Arbeidstøy/verneutstyr	3 612	-	3 612	-
01209 Inv - Annet forbruksmateriell/driftsmateriell	25 859	-	25 859	1 598
01400 Inv - Annonse/reklame/informasjon/representasjon	381	-	381	-
01701 Inv - Reiseutgifter - ansatte	8 336	-	8 336	2 010
01950 Inv - Avgifter/gebyrer/lisenser/kontingenter ol	357	-	357	-
02000 Inv - Kjøp av inventar/utstyr/maskiner	17 277	-	17 277	-
02300 Inv - Kjøp av byggtjenester (inkl. materialer) nybygg/nyanlegg	-	1 400 000	1 400 000	-
02309 Inv - Kjøp av diverse rådgivningstjenester	-	-	-	3 675
02321 Inv - Sanitæranlegg	15 989	-	15 989	-
02322 Inv - Varmeanlegg	42 185	-	42 185	-
02327 Inv - Driftstekniske anlegg	79 879	-	79 879	131 066
04290 Inv - Mva som gir rett til mva-kompensasjon i investeringsregnskapet	47 681	350 000	302 319	35 054
07290 Inv - Kompensasjon for mva i investeringsregnskapet	47 681	350 000	302 319	35 054
09100 Inv - Bruk av lån	-	1 400 000	1 400 000	-
<b>Sum prosjekt: 1225120 INV-eiend/invest ENØK og HMS tiltak, Finnmark</b>	<b>194 593</b>	<b>-</b>	<b>194 593</b>	<b>144 060</b>
<b>1225130 INV-Brannsikring utstedte pålegg, Finnmark</b>				
00500 Inv - Annen lønn og trekkpliktige godtgjørelser	328	-	328	-
00990 Inv - Arbeidsgiveravgift	0	-	0	-
01600 Inv - Utgifter/godtgjørelser for reiser- diett- bil mv. (oppgavepliktig)	865	-	865	-
02300 Inv - Kjøp av byggtjenester (inkl. materialer) nybygg/nyanlegg	692 626	2 800 000	2 107 374	689 137
04290 Inv - Mva som gir rett til mva-kompensasjon i investeringsregnskapet	173 156	700 000	526 844	172 284
07290 Inv - Kompensasjon for mva i investeringsregnskapet	173 156	700 000	526 844	172 284
09100 Inv - Bruk av lån	-	2 800 000	2 800 000	-
<b>Sum prosjekt: 1225130 INV-Brannsikring utstedte pålegg, Finnmark</b>	<b>693 819</b>	<b>-</b>	<b>693 819</b>	<b>689 137</b>
<b>1225140 INV-Generell planlegging/prosjektering, Finnmark</b>				
01209 Inv - Annet forbruksmateriell/driftsmateriell	399	-	399	-
01500 Inv - Oppholds-/kursutgifter - opplæring/kurs ansatte	21 360	-	21 360	-
01701 Inv - Reiseutgifter - ansatte	16 227	-	16 227	-
02300 Inv - Kjøp av byggtjenester (inkl. materialer) nybygg/nyanlegg	13 300	400 000	386 700	-
02302 Inv - Kjøp av tjenester fra rådgivende ing. Bygg	115 150	-	115 150	-
04290 Inv - Mva som gir rett til mva-kompensasjon i investeringsregnskapet	36 985	100 000	63 015	-
07290 Inv - Kompensasjon for mva i investeringsregnskapet	36 985	100 000	63 015	-
09100 Inv - Bruk av lån	-	400 000	400 000	-
<b>Sum prosjekt: 1225140 INV-Generell planlegging/prosjektering, Finnmark</b>	<b>166 436</b>	<b>-</b>	<b>166 436</b>	<b>-</b>

**Troms og Finnmark fylkeskommune**  
**Investeringsregnskap pr prosjekt**

Beskrivelse	Regnskap 2023	Budsjett 2023	Avvik 2023	Regnskap 2022
<b>1325010 INV- Ny tannklinikk - Tana, Finnmark</b>				
00500 Inv - Annen lønn og trekkpliktige godtgjørelser	162	-	162	74
01600 Inv - Utgifter/godtgjørelser for reiser- diett- bil mv. (oppgavepliktig)	486	-	486	490
01701 Inv - Reiseutgifter - ansatte	393	-	393	304
02101 Inv - Leie (finansiell leasing) av transportmidler	-	-	-	376
02300 Inv - Kjøp av byggtjenester (inkl. materialer) nybygg/nyanlegg	38 457	200 000	161 543	2 540 589
02302 Inv - Kjøp av tjenester fra rådgivende ing. Bygg	-	-	-	3 571
02309 Inv - Kjøp av diverse rådgivningstjenester	-	-	-	3 917
02700 Inv - Kjøp av andre konsulenttjenester	-	-	-	295
04290 Inv - Mva som gir rett til mva-kompensasjon i investeringsregnskapet	9 614	50 000	40 386	2 469 469
07290 Inv - Kompensasjon for mva i investeringsregnskapet	9 614	50 000	40 386	2 469 469
09100 Inv - Bruk av lån	-	200 000	200 000	-
<b>Sum prosjekt: 1325010 INV- Ny tannklinikk - Tana, Finnmark</b>	<b>39 499</b>	<b>-</b>	<b>39 499</b>	<b>2 549 616</b>
<b>1325030 INV-Forpr- tannkli i Kautokeino</b>				
01000 Inv - Kontormateriell/forbruksmaterieill/rekvisita	-	-	-	8 400
02322 Inv - Varmeanlegg	-	-	-	7 649
04290 Inv - Mva som gir rett til mva-kompensasjon i investeringsregnskapet	-	-	-	6 488
07290 Inv - Kompensasjon for mva i investeringsregnskapet	-	-	-	6 488
<b>Sum prosjekt: 1325030 INV-Forpr- tannkli i Kautokeino</b>	<b>-</b>	<b>-</b>	<b>-</b>	<b>16 049</b>
<b>1325040 INV - Utstyrsmidler 2013-2016 - Opplæring Finnmark</b>				
02000 Inv - Kjøp av inventar/utstyr/maskiner	-	1 132	1 132	460 151
02001 Inv - Finansiell leasing av inventar/utstyr/maskiner	-	80 000	80 000	-
02100 Inv - Kjøp av transportmidler	869 086	155 800	713 286	35 000
04290 Inv - Mva som gir rett til mva-kompensasjon i investeringsregnskapet	85 672	57 891	27 781	123 788
07290 Inv - Kompensasjon for mva i investeringsregnskapet	85 672	58 513	27 159	123 788
09100 Inv - Bruk av lån	-	636 378	636 378	-
09700 Inv - Pol. vedtatt overføring fra driftsregnskapet	640 000	640 000	-	-
09701 INV - Adm. overføring fra driftsregnskapet	155 806	235 800	79 994	200 000
<b>Sum prosjekt: 1325040 INV - Utstyrsmidler 2013-2016 - Opplæring Finnmark</b>	<b>73 280</b>	<b>3 112</b>	<b>76 392</b>	<b>295 151</b>
<b>1525040 IT-handlingsplan</b>				
02000 Inv - Kjøp av inventar/utstyr/maskiner	-	-	-	458 820
04290 Inv - Mva som gir rett til mva-kompensasjon i investeringsregnskapet	-	-	-	114 705
07290 Inv - Kompensasjon for mva i investeringsregnskapet	-	-	-	114 705
<b>Sum prosjekt: 1525040 IT-handlingsplan</b>	<b>-</b>	<b>-</b>	<b>-</b>	<b>458 820</b>
<b>1625030 Ombygging Hammerfest tannklinikk</b>				
01000 Inv - Kontormateriell/forbruksmaterieill/rekvisita	-	-	-	1 396
01150 Inv - Beverting/servering/matvarer (ikke mva-komp/-fradrag)	-	-	-	1 954
02000 Inv - Kjøp av inventar/utstyr/maskiner	-	-	-	29 435
02101 Inv - Leie (finansiell leasing) av transportmidler	-	-	-	1 963
02300 Inv - Kjøp av byggtjenester (inkl. materialer) nybygg/nyanlegg	-	-	-	232 857
02301 Inv - Kjøp av tjenester fra arkitekt	-	-	-	196 506
02302 Inv - Kjøp av tjenester fra rådgivende ing. Bygg	-	-	-	46 516
02304 Inv - Kjøp av tjenester fra rådgivende ing. Elektro	-	-	-	233 150
02320 Inv - Betongarbeider	-	-	-	29 388
02322 Inv - Varmeanlegg	-	-	-	7 124
02326 Inv - El-varme	-	-	-	6 403
02327 Inv - Driftstekniske anlegg	-	-	-	21 372
02700 Inv - Kjøp av andre konsulenttjenester	-	-	-	13 842
04290 Inv - Mva som gir rett til mva-kompensasjon i investeringsregnskapet	-	-	-	630 929
07290 Inv - Kompensasjon for mva i investeringsregnskapet	-	-	-	630 929
<b>Sum prosjekt: 1625030 Ombygging Hammerfest tannklinikk</b>	<b>-</b>	<b>-</b>	<b>-</b>	<b>821 905</b>
<b>1725030 INV - Reinvestering undervisningsutstyr - Opplæring Finnmark</b>				
02000 Inv - Kjøp av inventar/utstyr/maskiner	5 173 449	5 207 899	34 450	4 687 201
02100 Inv - Kjøp av transportmidler	-	-	-	221 000
02500 Inv - Materialer til påkostning og investering i nybygg/nyanlegg	-	-	-	4 297
04290 Inv - Mva som gir rett til mva-kompensasjon i investeringsregnskapet	1 066 112	1 030 449	35 663	1 071 538
07290 Inv - Kompensasjon for mva i investeringsregnskapet	1 066 112	1 103 427	37 315	1 071 538
09100 Inv - Bruk av lån	-	561 109	561 109	-
09700 Inv - Pol. vedtatt overføring fra driftsregnskapet	560 000	560 000	-	-
09701 INV - Adm. overføring fra driftsregnskapet	4 302 815	4 222 900	79 915	4 788 514
<b>Sum prosjekt: 1725030 INV - Reinvestering undervisningsutstyr - Opplæring</b>	<b>310 634</b>	<b>209 088</b>	<b>519 722</b>	<b>123 985</b>
<b>1725050 Boliger, Finnmark</b>				
01207 Inv - Arbeidstøy/verneutstyr	-	-	-	5 781
02300 Inv - Kjøp av byggtjenester (inkl. materialer) nybygg/nyanlegg	2 049 911	1 367 000	682 911	763 649
02327 Inv - Driftstekniske anlegg	14 988	-	14 988	-
02700 Inv - Kjøp av andre konsulenttjenester	142 483	-	142 483	-



**Troms og Finnmark fylkeskommune**  
**Investeringsregnskap pr prosjekt**

Beskrivelse	Regnskap 2023	Budsjett 2023	Avvik 2023	Regnskap 2022
04290 Inv - Mva som gir rett til mva-kompensasjon i investeringsregnskapet	3 747	333 000	329 253	347
06700 Inv - Salg av boliger/tomter/annen fast eiendom	- 1 800 000	-	1 800 000	-
07290 Inv - Kompensasjon for mva i investeringsregnskapet	- 3 747	- 333 000	- 329 253	- 347
09400 INV - Bruk av ubundne investeringsfond	- 1 367 000	- 1 367 000	-	-
<b>Sum prosjekt: 1725050 Boliger, Finnmark</b>	<b>- 959 618</b>	<b>-</b>	<b>959 618</b>	<b>769 430</b>
<b>1725060 EPC kontrakt, Finnmark</b>				
02302 Inv - Kjøp av tjenester fra rådgivende ing. Bygg	-	-	-	36 407
02303 Inv - Kjøp av tjenester fra rådgivende ing. VVS	-	-	-	35 460
02309 Inv - Kjøp av diverse rådgivningstjenester	-	-	-	122 175
02327 Inv - Driftstekniske anlegg	-	-	-	375 000
03700 Inv - Kjøp av tjenester fra andre (private)	-	-	-	690 669
04290 Inv - Mva som gir rett til mva-kompensasjon i investeringsregnskapet	-	-	-	221 178
07290 Inv - Kompensasjon for mva i investeringsregnskapet	-	-	-	221 178
07700 Inv - Refusjon/tilskudd fra andre (private)	-	-	-	778 330
<b>Sum prosjekt: 1725060 EPC kontrakt, Finnmark</b>	<b>-</b>	<b>-</b>	<b>-</b>	<b>481 380</b>
<b>1725070 Alta vgs - radontiltak elevhjem, Finnmark</b>				
02300 Inv - Kjøp av byggjenester (inkl. materialer) nybygg/nyanlegg	87 243	200 000	112 757	89 868
04290 Inv - Mva som gir rett til mva-kompensasjon i investeringsregnskapet	21 811	50 000	28 189	22 467
07290 Inv - Kompensasjon for mva i investeringsregnskapet	- 21 811	- 50 000	- 28 189	- 22 467
09100 Inv - Bruk av lån	-	- 200 000	- 200 000	-
<b>Sum prosjekt: 1725070 Alta vgs - radontiltak elevhjem, Finnmark</b>	<b>87 243</b>	<b>-</b>	<b>87 243</b>	<b>89 868</b>
<b>1725100 Nordkapp vgs nybygg/tilrettelegging, Finnmark</b>				
00500 Inv - Annen lønn og trekkpliktige godtgjørelser	1 193	-	1 193	-
00990 Inv - Arbeidsgiveravgift	60	-	60	-
01206 Inv - Oppholdsutgifter ansatte	10 961	-	10 961	-
01600 Inv - Utgifter/godtgjørelser for reiser- diett- bil mv. (oppgavepliktig)	3 443	-	3 443	-
01701 Inv - Reiseutgifter - ansatte	14 016	-	14 016	-
02302 Inv - Kjøp av tjenester fra rådgivende ing. Bygg	11 093	-	11 093	3 913
02309 Inv - Kjøp av diverse rådgivningstjenester	214 951	-	214 951	746 826
02324 Inv - Generelle anlegg	65 267	-	65 267	-
02700 Inv - Kjøp av andre konsulenttjenester	2 413 956	-	2 413 956	2 236
04290 Inv - Mva som gir rett til mva-kompensasjon i investeringsregnskapet	- 673 066	-	- 673 066	188 244
07290 Inv - Kompensasjon for mva i investeringsregnskapet	- 673 066	-	- 673 066	188 244
<b>Sum prosjekt: 1725100 Nordkapp vgs nybygg/tilrettelegging, Finnmark</b>	<b>2 734 939</b>	<b>-</b>	<b>2 734 939</b>	<b>752 975</b>
<b>1810080 Tiltaksutvikling innen program for folkehelsearbeid</b>				
04500 Inv - Overføring til kommuner	-	-	-	600 000
<b>Sum prosjekt: 1810080 Tiltaksutvikling innen program for folkehelsearbeid</b>	<b>-</b>	<b>-</b>	<b>-</b>	<b>600 000</b>
<b>1825030 Kombikai Hammerfest, Finnmark</b>				
00500 Inv - Annen lønn og trekkpliktige godtgjørelser	-	-	-	166
01150 Inv - Beverting/servering/matvarer (ikke mva-komp/-fradrag)	-	-	-	5 350
01206 Inv - Oppholdsutgifter ansatte	-	-	-	886
01600 Inv - Utgifter/godtgjørelser for reiser- diett- bil mv. (oppgavepliktig)	-	-	-	721
01701 Inv - Reiseutgifter - ansatte	-	-	-	189
01900 Inv - Leie av lokaler/grunn/festeavgifter	-	-	-	2 277
02361 Inv - Entrepriser avdragsnota	-	1 682 000	1 682 000	-
02700 Inv - Kjøp av andre konsulenttjenester	14 375	-	14 375	422 501
02999 Dummy - byggherrekost (motkonto 12999/02999) ART 270	186 716	-	186 716	444 608
04290 Inv - Mva som gir rett til mva-kompensasjon i investeringsregnskapet	3 594	336 000	332 406	106 005
07290 Inv - Kompensasjon for mva i investeringsregnskapet	- 3 594	- 336 000	- 332 406	- 106 005
09100 Inv - Bruk av lån	-	- 1 682 000	- 1 682 000	-
<b>Sum prosjekt: 1825030 Kombikai Hammerfest, Finnmark</b>	<b>201 091</b>	<b>-</b>	<b>201 091</b>	<b>876 697</b>
<b>1825090 Hammerfest vgs - ny kantine/bibliotekbygg, Finnmark</b>				
01209 Inv - Annet forbruksmateriell/driftsmateriell	-	-	-	1 199
02300 Inv - Kjøp av byggjenester (inkl. materialer) nybygg/nyanlegg	-	1 600 000	1 600 000	2 595 526
04290 Inv - Mva som gir rett til mva-kompensasjon i investeringsregnskapet	-	400 000	400 000	649 181
07290 Inv - Kompensasjon for mva i investeringsregnskapet	-	- 400 000	- 400 000	- 649 181
09100 Inv - Bruk av lån	-	- 1 600 000	- 1 600 000	-
<b>Sum prosjekt: 1825090 Hammerfest vgs - ny kantine/bibliotekbygg, Finnmark</b>	<b>-</b>	<b>-</b>	<b>-</b>	<b>2 596 726</b>
<b>1907056 INV FV 7746 Trondenesvegen, snuplass, Troms</b>				
02310 Inv - Nybygg/nyanlegg - fylkesveg	-	-	-	31 076
02360 Inv - Anleggsbidrag fylkesveg	-	-	-	24 265
02361 Inv - Entrepriser avdragsnota	-	3 231 000	3 231 000	-
02999 Dummy - byggherrekost (motkonto 12999/02999) ART 270	-	-	-	23 862
04290 Inv - Mva som gir rett til mva-kompensasjon i investeringsregnskapet	-	647 000	647 000	153 269
07290 Inv - Kompensasjon for mva i investeringsregnskapet	-	- 647 000	- 647 000	- 153 269
07701 Inv - Refusjon bompenginntekter	- 254 000	- 3 098 000	- 2 844 000	- 4 339 000

**Troms og Finnmark fylkeskommune**  
**Investeringsregnskap pr prosjekt**

Beskrivelse	Regnskap 2023	Budsjett 2023	Avvik 2023	Regnskap 2022
09100 Inv - Bruk av lån	-	133 000	133 000	-
<b>Sum prosjekt: 1907056 INV FV 7746 Trondenesvegen, sнопlass, Troms</b>	<b>- 254 000</b>	<b>-</b>	<b>254 000</b>	<b>- 4 370 479</b>
<b>1907102 INV Planlegging Skredsikring</b>				
02999 Dummy - byggherrekost (motkonto 12999/02999) ART 270	-	-	-	349 524
<b>Sum prosjekt: 1907102 INV Planlegging Skredsikring</b>	<b>-</b>	<b>-</b>	<b>-</b>	<b>349 524</b>
<b>1907106 INV 504465 Skredvarsling Holmbuktura, Troms</b>				
02360 Inv - Anleggsbidrag fylkesveg	1 056 455	-	1 056 455	-
02999 Dummy - byggherrekost (motkonto 12999/02999) ART 270	- 18 659	-	- 18 659	-
<b>Sum prosjekt: 1907106 INV 504465 Skredvarsling Holmbuktura, Troms</b>	<b>1 037 796</b>	<b>-</b>	<b>1 037 796</b>	<b>-</b>
<b>1907107 INV 505650 Aktiv skredkontroll fylkesvei, Troms</b>				
02999 Dummy - byggherrekost (motkonto 12999/02999) ART 270	-	-	-	227 917
<b>Sum prosjekt: 1907107 INV 505650 Aktiv skredkontroll fylkesvei, Troms</b>	<b>-</b>	<b>-</b>	<b>-</b>	<b>227 917</b>
<b>1907111 INV Kollektiv infrastruktur</b>				
02361 Inv - Entrepriser avdragsnota	-	1 667 000	1 667 000	-
04290 Inv - Mva som gir rett til mva-kompensasjon i investeringsregnskapet	-	333 000	333 000	-
07290 Inv - Kompensasjon for mva i investeringsregnskapet	-	333 000	333 000	-
09100 Inv - Bruk av lån	-	1 667 000	1 667 000	-
<b>Sum prosjekt: 1907111 INV Kollektiv infrastruktur</b>	<b>-</b>	<b>-</b>	<b>-</b>	<b>-</b>
<b>1907114 INV 504683 Fv 869 Storstein fergekai, Troms</b>				
00500 Inv - Annen lønn og trekkpliktige godtgjørelser	-	-	-	9 945
00990 Inv - Arbeidsgiveravgift	-	-	-	179
01207 Inv - Arbeidstøy/verneutstyr	3 357	-	3 357	-
02360 Inv - Anleggsbidrag fylkesveg	- 10 698	-	- 10 698	96 668
02361 Inv - Entrepriser avdragsnota	-	17 297 000	17 297 000	21 749 840
02362 Inv - Entrepriser tillegg	-	-	-	5 706 329
02363 Inv - Entrepriser lønns- og prisstigning	-	-	-	308 749
02700 Inv - Kjøp av andre konsulenttjenester	8 340	-	8 340	184 299
02999 Dummy - byggherrekost (motkonto 12999/02999) ART 270	11 750	-	11 750	1 071 732
04290 Inv - Mva som gir rett til mva-kompensasjon i investeringsregnskapet	2 924	473 000	470 076	8 305 604
07000 Inv - Refusjon/tilskudd fra staten	- 3 300 000	- 2 000 000	- 1 300 000	- 4 509 000
07290 Inv - Kompensasjon for mva i investeringsregnskapet	- 2 924	- 473 000	- 470 076	- 8 305 604
09100 Inv - Bruk av lån	-	15 297 000	15 297 000	-
<b>Sum prosjekt: 1907114 INV 504683 Fv 869 Storstein fergekai, Troms</b>	<b>- 3 287 251</b>	<b>-</b>	<b>3 287 251</b>	<b>24 618 741</b>
<b>1907118 INV 504462 Kollektivtiltak Harstadpakken (SVV), Troms</b>				
07701 Inv - Refusjon bompenginntekter	-	-	-	3 500 000
09500 INV - Bruk av bundne investeringsfond	-	-	-	3 500 000
<b>Sum prosjekt: 1907118 INV 504462 Kollektivtiltak Harstadpakken (SVV), Troms</b>	<b>-</b>	<b>-</b>	<b>-</b>	<b>-</b>
<b>1907124 INV 505602 Fjellskjæringer Fv, Troms</b>				
00400 Inv - Overtidslønn	-	-	-	12 915
00500 Inv - Annen lønn og trekkpliktige godtgjørelser	-	-	-	864
00990 Inv - Arbeidsgiveravgift	-	-	-	928
01206 Inv - Oppholdsutgifter ansatte	-	-	-	1 030
01209 Inv - Annet forbruksmateriell/driftsmateriell	-	-	-	3 100
01600 Inv - Utgifter/godtgjørelser for reiser- diett- bil mv. (oppgavepliktig)	-	-	-	2 005
01701 Inv - Reiseutgifter - ansatte	-	-	-	56
02361 Inv - Entrepriser avdragsnota	-	-	-	6 977 971
02999 Dummy - byggherrekost (motkonto 12999/02999) ART 270	-	-	-	1 905 934
04290 Inv - Mva som gir rett til mva-kompensasjon i investeringsregnskapet	-	-	-	2 331 110
07100 Inv - Refusjon sykelønn	-	-	-	412 140
07101 INV- Refusjon fødselspenger	-	-	-	494 524
07290 Inv - Kompensasjon for mva i investeringsregnskapet	-	-	-	3 068 544
07700 Inv - Refusjon/tilskudd fra andre (private)	-	-	-	1 200
09700 Inv - Pol. vedtatt overføring fra driftsregnskapet	-	-	-	21 250 000
<b>Sum prosjekt: 1907124 INV 505602 Fjellskjæringer Fv, Troms</b>	<b>-</b>	<b>-</b>	<b>-</b>	<b>13 990 495</b>
<b>1907128 INV 503679/503657 Fv 15 Mercurveien - opprusting, Troms</b>				
00500 Inv - Annen lønn og trekkpliktige godtgjørelser	142	-	142	-
00990 Inv - Arbeidsgiveravgift	7	-	7	-
01600 Inv - Utgifter/godtgjørelser for reiser- diett- bil mv. (oppgavepliktig)	200	-	200	-
02999 Dummy - byggherrekost (motkonto 12999/02999) ART 270	349	-	349	-
<b>Sum prosjekt: 1907128 INV 503679/503657 Fv 15 Mercurveien - opprusting, Troms</b>	<b>-</b>	<b>-</b>	<b>-</b>	<b>-</b>
<b>1907213 INV 505663 Fv 57 Grøtjord, Troms</b>				
00500 Inv - Annen lønn og trekkpliktige godtgjørelser	237	-	237	290
00990 Inv - Arbeidsgiveravgift	12	-	12	15
01000 Inv - Kontormateriell/forbruksmateriell/rekvisita	54	-	54	-

**Troms og Finnmark fylkeskommune**  
**Investeringsregnskap pr prosjekt**

Beskrivelse	Regnskap 2023	Budsjett 2023	Avvik 2023	Regnskap 2022
01150 Inv - Beverting/servering/matvarer (ikke mva-komp/-fradrag)	-	-	-	2 004
01206 Inv - Oppholdsutgifter ansatte	-	-	-	2 125
01600 Inv - Utgifter/godtgjørelser for reiser- diett- bil mv. (oppgavepliktig)	400	-	400	1 466
01701 Inv - Reiseutgifter - ansatte	1 100	-	1 100	2 300
01950 Inv - Avgifter/gebyrer/lisenser/kontingenter ol	-	-	-	2 144
02361 Inv - Entrepriser avdragsnota	-	290 000	290 000	-
02700 Inv - Kjøp av andre konsulenttjenester	-	-	-	223 490
02999 Dummy - byggherrekost (motkonto 12999/02999) ART 270	434 997	-	434 997	1 367 781
04290 Inv - Mva som gir rett til mva-kompensasjon i investeringsregnskapet	145	15 000	14 855	56 850
07290 Inv - Kompensasjon for mva i investeringsregnskapet	145	15 000	14 855	56 850
09100 Inv - Bruk av lån	-	290 000	290 000	-
<b>Sum prosjekt: 1907213 INV 505663 Fv 57 Grøt fjord, Troms</b>	<b>436 800</b>	<b>-</b>	<b>436 800</b>	<b>1 601 614</b>
<b>1907229 INV Fv 866 Maursund - tunnel, Troms</b>				
00400 Inv - Overtidslønn	5 027	-	5 027	-
00500 Inv - Annen lønn og trekkpliktige godtgjørelser	237	-	237	-
00990 Inv - Arbeidsgiveravgift	652	-	652	-
01000 Inv - Kontormateriell/forbruksmaterieill/rekvisita	-	-	-	1 688
01150 Inv - Beverting/servering/matvarer (ikke mva-komp/-fradrag)	-	-	-	23 194
01206 Inv - Oppholdsutgifter ansatte	-	-	-	5 045
01207 Inv - Arbeidstøy/verneutstyr	-	-	-	3 834
01209 Inv - Annet forbruksmaterieill/driftsmaterieill	-	-	-	33 762
01300 Inv - Post-/banktjenester/telefon/internett/bredbånd	4 891	-	4 891	24 998
01600 Inv - Utgifter/godtgjørelser for reiser- diett- bil mv. (oppgavepliktig)	400	-	400	-
01701 Inv - Reiseutgifter - ansatte	597	-	597	-
01800 Inv - Strøm/elektrisk kraft	-	-	-	15 020
01900 Inv - Leie av lokaler/grunn/festeavgifter	-	-	-	12 560
01950 Inv - Avgifter/gebyrer/lisenser/kontingenter ol	11 710	-	11 710	3 777
02000 Inv - Kjøp av inventar/utstyr/maskiner	2 317	-	2 317	5 047
02101 Inv - Leie (finansiell leasing) av transportmidler	22 554	-	22 554	177 523
02309 Inv - Kjøp av diverse rådgivningstjenester	4 140 679	-	4 140 679	1 050 501
02361 Inv - Entrepriser avdragsnota	7 720 628	2 500 000	10 220 628	104 233 523
02362 Inv - Entrepriser tillegg	30 993 649	-	30 993 649	15 053 927
02363 Inv - Entrepriser lønns- og prisstigning	4 155 033	-	4 155 033	18 418 568
02365 Inv - Mindre vegarbeider utenom anbud	1 134 282	-	1 134 282	4 584 462
02700 Inv - Kjøp av andre konsulenttjenester	33 940	-	33 940	439 350
02999 Dummy - byggherrekost (motkonto 12999/02999) ART 270	628 596	-	628 596	4 387 743
03000 Inv - Kjøp av tjenester fra staten/statlige institusjoner	42 050	-	42 050	-
03700 Inv - Kjøp av tjenester fra andre (private)	19 065	-	19 065	185 780
04290 Inv - Mva som gir rett til mva-kompensasjon i investeringsregnskapet	8 371 717	500 000	7 871 717	36 889 453
07290 Inv - Kompensasjon for mva i investeringsregnskapet	8 371 717	500 000	7 871 717	36 889 453
09100 Inv - Bruk av lån	-	2 500 000	2 500 000	-
09700 Inv - Pol. vedtatt overføring fra driftsregnskapet	-	-	-	50 000 000
<b>Sum prosjekt: 1907229 INV Fv 866 Maursund - tunnel, Troms</b>	<b>33 475 050</b>	<b>-</b>	<b>33 475 050</b>	<b>98 660 302</b>
<b>1907255 INV Torskenpakke Sifjord Tunell, Troms</b>				
02360 Inv - Anleggsbidrag fylkesveg	241 908	-	241 908	241 908
<b>Sum prosjekt: 1907255 INV Torskenpakke Sifjord Tunell, Troms</b>	<b>241 908</b>	<b>-</b>	<b>241 908</b>	<b>241 908</b>
<b>1907283 INV Miljø- og servicetiltak</b>				
02361 Inv - Entrepriser avdragsnota	-	2 500 000	2 500 000	-
04290 Inv - Mva som gir rett til mva-kompensasjon i investeringsregnskapet	-	500 000	500 000	-
07290 Inv - Kompensasjon for mva i investeringsregnskapet	-	500 000	500 000	-
09100 Inv - Bruk av lån	-	2 500 000	2 500 000	-
<b>Sum prosjekt: 1907283 INV Miljø- og servicetiltak</b>	<b>-</b>	<b>-</b>	<b>-</b>	<b>-</b>
<b>1907289 INV 503280/504435 Fv 6 Hagebyv.-Trondenesv. (Harstadpakken), Troms</b>				
02365 Inv - Mindre vegarbeider utenom anbud	73 550	-	73 550	-
04290 Inv - Mva som gir rett til mva-kompensasjon i investeringsregnskapet	18 388	-	18 388	-
07290 Inv - Kompensasjon for mva i investeringsregnskapet	18 388	-	18 388	-
07500 Inv - Refusjon/tilskudd fra kommuner	-	-	-	2 200 000
07701 Inv - Refusjon bompenginntekter	74 000	-	74 000	242 000
<b>Sum prosjekt: 1907289 INV 503280/504435 Fv 6 Hagebyv.-Trondenesv. (Hars</b>	<b>450</b>	<b>-</b>	<b>450</b>	<b>2 442 000</b>
<b>1907290 INV 504286 Fv 243 Skredsikring Røynebukta, Troms</b>				
02365 Inv - Mindre vegarbeider utenom anbud	-	-	-	365 348
04290 Inv - Mva som gir rett til mva-kompensasjon i investeringsregnskapet	-	-	-	91 337
07290 Inv - Kompensasjon for mva i investeringsregnskapet	-	-	-	91 337
09500 INV - Bruk av bundne investeringsfond	-	-	-	270 894
<b>Sum prosjekt: 1907290 INV 504286 Fv 243 Skredsikring Røynebukta, Troms</b>	<b>-</b>	<b>-</b>	<b>-</b>	<b>94 454</b>
<b>1907296 INV 503960 Fv 86 Silsand - Islandbotn, Troms</b>				
00500 Inv - Annen lønn og trekkpliktige godtgjørelser	1 026	-	1 026	6 312

**Troms og Finnmark fylkeskommune**  
**Investeringsregnskap pr prosjekt**

Beskrivelse	Regnskap 2023	Budsjett 2023	Avvik 2023	Regnskap 2022
00990 Inv - Arbeidsgiveravgift	62	-	62	385
01150 Inv - Beverning/servering/matvarer (ikke mva-komp/-fradrag)	-	-	-	21 860
01206 Inv - Oppholdsutgifter ansatte	-	-	-	2 018
01209 Inv - Annet forbruksmateriell/driftsmateriell	-	-	-	5 736
01400 Inv - Annonse/reklame/informasjon/representasjon	-	-	-	4 968
01600 Inv - Utgifter/godtgjørelser for reiser- diett- bil mv. (oppgavepliktig)	-	-	-	1 612
01700 Inv - Drift/vedlikehold egne og leide transportmidler	-	-	-	29 400
01701 Inv - Reiseutgifter - ansatte	664	-	664	-
01800 Inv - Strøm/elektrisk kraft	-	-	-	25 290
02000 Inv - Kjøp av inventar/utstyr/maskiner	10 959	-	10 959	-
02302 Inv - Kjøp av tjenester fra rådgivende ing. Bygg	-	-	-	18 762
02309 Inv - Kjøp av diverse rådgivningstjenester	53 626	-	53 626	-
02360 Inv - Anleggsbidrag fylkesveg	69 044	-	69 044	276 176
02361 Inv - Entrepriser avdragsnota	-	9 992 000	9 992 000	11 579 163
02362 Inv - Entrepriser tillegg	10 200	-	10 200	1 862 804
02363 Inv - Entrepriser lønns- og prisstigning	-	-	-	2 618 922
02700 Inv - Kjøp av andre konsulenttjenester	435 301	-	435 301	22 700
02999 Dummy - byggherrekost (motkonto 12999/02999) ART 270	65 459	-	65 459	105 117
04290 Inv - Mva som gir rett til mva-kompensasjon i investeringsregnskapet	130 678	1 554 000	1 423 322	5 041 859
07000 Inv - Refusjon/tilskudd fra staten	-	8 000 000	8 000 000	-
07290 Inv - Kompensasjon for mva i investeringsregnskapet	130 678	1 554 000	1 423 322	5 041 859
07700 Inv - Refusjon/tilskudd fra andre (private)	-	-	-	438 281
09100 Inv - Bruk av lån	-	1 992 000	1 992 000	-
<b>Sum prosjekt: 1907296 INV 503960 Fv 86 Silsand - Islandbotn, Troms</b>	<b>646 341</b>	<b>-</b>	<b>646 341</b>	<b>16 142 944</b>
<b>1907302 INV Fv 286 Bentsjord bru, Troms</b>				
01000 Inv - Kontormateriell/forbruksmateriell/rekvisita	-	-	-	15 730
01207 Inv - Arbeidstøy/verneutstyr	-	-	-	2 916
02302 Inv - Kjøp av tjenester fra rådgivende ing. Bygg	-	-	-	174 720
02304 Inv - Kjøp av tjenester fra rådgivende ing. Elektro	-	-	-	520
02310 Inv - Nybygg/nyanlegg - fylkesveg	-	-	-	104 707
02361 Inv - Entrepriser avdragsnota	-	13 000	13 000	8 478 296
02362 Inv - Entrepriser tillegg	-	-	-	53 038
02365 Inv - Mindre vegarbeider utenom anbud	-	-	-	45 320
02999 Dummy - byggherrekost (motkonto 12999/02999) ART 270	-	-	-	471 372
04290 Inv - Mva som gir rett til mva-kompensasjon i investeringsregnskapet	-	24 000	24 000	2 222 724
07290 Inv - Kompensasjon for mva i investeringsregnskapet	-	24 000	24 000	2 222 724
09700 Inv - Pol. vedtatt overføring fra driftsregnskapet	13 000	13 000	-	10 544 000
<b>Sum prosjekt: 1907302 INV Fv 286 Bentsjord bru, Troms</b>	<b>13 000</b>	<b>-</b>	<b>13 000</b>	<b>1 197 381</b>
<b>1907304 INV Belvik fergekai, Troms</b>				
02700 Inv - Kjøp av andre konsulenttjenester	-	-	-	50 813
04290 Inv - Mva som gir rett til mva-kompensasjon i investeringsregnskapet	-	-	-	12 703
07290 Inv - Kompensasjon for mva i investeringsregnskapet	-	-	-	12 703
<b>Sum prosjekt: 1907304 INV Belvik fergekai, Troms</b>	<b>-</b>	<b>-</b>	<b>-</b>	<b>50 813</b>
<b>1907305 INV Vengsøy fergekai, Troms</b>				
02700 Inv - Kjøp av andre konsulenttjenester	-	-	-	51 200
04290 Inv - Mva som gir rett til mva-kompensasjon i investeringsregnskapet	-	-	-	12 800
07290 Inv - Kompensasjon for mva i investeringsregnskapet	-	-	-	12 800
<b>Sum prosjekt: 1907305 INV Vengsøy fergekai, Troms</b>	<b>-</b>	<b>-</b>	<b>-</b>	<b>51 200</b>
<b>1907307 INV Fv 347-349 Arnøy/Laukøya Skredsikring/Aktiv Skredkontroll, Troms</b>				
00400 Inv - Overtidslønn	2 812	-	2 812	-
00990 Inv - Arbeidsgiveravgift	269	-	269	-
02700 Inv - Kjøp av andre konsulenttjenester	-	-	-	407 935
02999 Dummy - byggherrekost (motkonto 12999/02999) ART 270	298 294	-	298 294	1 064 836
04290 Inv - Mva som gir rett til mva-kompensasjon i investeringsregnskapet	-	-	-	101 984
07290 Inv - Kompensasjon for mva i investeringsregnskapet	-	-	-	101 984
09700 Inv - Pol. vedtatt overføring fra driftsregnskapet	-	-	-	1 759 000
<b>Sum prosjekt: 1907307 INV Fv 347-349 Arnøy/Laukøya Skredsikring/Aktiv Sk</b>	<b>301 375</b>	<b>-</b>	<b>301 375</b>	<b>286 229</b>
<b>1907309 INV Pollenfjellunellen sør, Skredoverbygg, Troms</b>				
00200 Inv - Lønn til vikarer	24 128	-	24 128	-
00400 Inv - Overtidslønn	1 135	-	1 135	-
00500 Inv - Annen lønn og trekkpliktige godtgjørelser	15 317	-	15 317	12 771
00604 Årsoppgjør - periodisering annen lønn INV art 050	1 784	-	1 784	1 784
00900 Inv - Pensjonspremie KLP (arbeidsgiverandel)	2 290	-	2 290	-
00990 Inv - Arbeidsgiveravgift	3 045	-	3 045	786
01000 Inv - Kontormateriell/forbruksmateriell/rekvisita	-	-	-	22 750
01150 Inv - Beverning/servering/matvarer (ikke mva-komp/-fradrag)	10 000	-	10 000	996
01207 Inv - Arbeidstøy/verneutstyr	-	-	-	5 171
01209 Inv - Annet forbruksmateriell/driftsmateriell	-	-	-	1 890

**Troms og Finnmark fylkeskommune**  
**Investeringsregnskap pr prosjekt**

Beskrivelse	Regnskap 2023	Budsjett 2023	Avvik 2023	Regnskap 2022
01600 Inv - Utgifter/godtgjørelser for reiser- diett- bil mv. (oppgavepliktig)	7 443	-	7 443	8 352
01601 Årsoppgjør - periodisering reise- diett- bil INV art 160	1 060	-	1 060	1 060
01700 Inv - Drift/vedlikehold egne og leide transportmidler	10 609	-	10 609	27 806
01701 Inv - Reiseutgifter - ansatte	1 920	-	1 920	565
02000 Inv - Kjøp av inventar/utstyr/maskiner	45 900	-	45 900	4 056
02302 Inv - Kjøp av tjenester fra rådgivende ing. Bygg	20 492	-	20 492	-
02304 Inv - Kjøp av tjenester fra rådgivende ing. Elektro	3 850	-	3 850	-
02309 Inv - Kjøp av diverse rådgivningstjenester	224 631	-	224 631	-
02361 Inv - Entrepriser avdragsnota	26 035 798	31 349 000	5 313 202	52 250 317
02362 Inv - Entrepriser tillegg	14 323 358	-	14 323 358	2 931 005
02363 Inv - Entrepriser lønns- og prisstigning	1 697 038	-	1 697 038	7 432 270
02700 Inv - Kjøp av andre konsulenttjenester	204 951	-	204 951	658 307
02800 Inv - Kjøp av tomt/grunn	7 700	-	7 700	-
02999 Dummy - byggherrekost (motkonto 12999/02999) ART 270	2 611 754	-	2 611 754	2 574 848
03000 Inv - Kjøp av tjenester fra staten/stallige institusjoner	10 150	-	10 150	10 113
04290 Inv - Mva som gir rett til mva-kompensasjon i investeringsregnskapet	10 719 362	5 973 000	4 746 362	14 275 160
07290 Inv - Kompensasjon for mva i investeringsregnskapet	10 719 362	5 973 000	4 746 362	14 275 160
09700 Inv - Pol. vedtatt overføring fra driftsregnskapet	31 349 000	31 349 000	-	92 100 000
<b>Sum prosjekt: 1907309 INV Pollenfjellunellen sør, Skredoverbygg, Troms</b>	<b>13 909 665</b>	<b>-</b>	<b>13 909 665</b>	<b>26 155 152</b>
<b>1907312 INV Fv 57 Ordalselva bru, Troms</b>				
00400 Inv - Overtidslønn	-	-	-	751
00990 Inv - Arbeidsgiveravgift	-	-	-	59
01000 Inv - Kontormateriell/forbruksmateriell/rekvisita	-	-	-	17 300
02302 Inv - Kjøp av tjenester fra rådgivende ing. Bygg	-	-	-	7 770
02361 Inv - Entrepriser avdragsnota	-	2 935 000	2 935 000	4 496 739
02362 Inv - Entrepriser tillegg	-	-	-	199 283
02363 Inv - Entrepriser lønns- og prisstigning	-	-	-	797 095
02999 Dummy - byggherrekost (motkonto 12999/02999) ART 270	-	-	-	604 176
04290 Inv - Mva som gir rett til mva-kompensasjon i investeringsregnskapet	-	324 000	324 000	1 379 547
07290 Inv - Kompensasjon for mva i investeringsregnskapet	-	324 000	324 000	1 379 547
09700 Inv - Pol. vedtatt overføring fra driftsregnskapet	2 935 000	2 935 000	-	7 202 000
<b>Sum prosjekt: 1907312 INV Fv 57 Ordalselva bru, Troms</b>	<b>2 935 000</b>	<b>-</b>	<b>2 935 000</b>	<b>1 078 826</b>
<b>1907313 INV Fv 865 Bergelva bru</b>				
02302 Inv - Kjøp av tjenester fra rådgivende ing. Bygg	-	-	-	1 569
02361 Inv - Entrepriser avdragsnota	-	-	-	0
04290 Inv - Mva som gir rett til mva-kompensasjon i investeringsregnskapet	-	-	-	392
07290 Inv - Kompensasjon for mva i investeringsregnskapet	-	-	-	392
<b>Sum prosjekt: 1907313 INV Fv 865 Bergelva bru</b>	<b>-</b>	<b>-</b>	<b>-</b>	<b>1 569</b>
<b>1907316 INV Tunnelsystemet i Tromsø</b>				
00400 Inv - Overtidslønn	56 263	-	56 263	-
00500 Inv - Annen lønn og trekkpliktige godtgjørelser	12 648	-	12 648	-
00990 Inv - Arbeidsgiveravgift	5 607	-	5 607	-
01000 Inv - Kontormateriell/forbruksmateriell/rekvisita	168 881	-	168 881	4 467
01150 Inv - Bevertning/servering/matvarer (ikke mva-komp/fradrag)	12 047	-	12 047	2 245
01206 Inv - Oppholdsutgifter ansatte	132 315	-	132 315	-
01207 Inv - Arbeidstøy/verneutstyr	39 842	-	39 842	18 827
01209 Inv - Annet forbruksmateriell/driftsmateriell	30 647	-	30 647	-
01300 Inv - Post-/banktjenester/telefon/internet/bredbånd	9 445	-	9 445	-
01400 Inv - Annonse/reklame/informasjon/representasjon	347 094	-	347 094	223 972
01500 Inv - Oppholds-/kursutgifter - opplæring/kurs ansatte	16 142	-	16 142	18 912
01600 Inv - Utgifter/godtgjørelser for reiser- diett- bil mv. (oppgavepliktig)	5 263	-	5 263	-
01700 Inv - Drift/vedlikehold egne og leide transportmidler	46 743	-	46 743	-
01701 Inv - Reiseutgifter - ansatte	708	-	708	2 484
01900 Inv - Leie av lokaler/grunn/festeavgifter	47 869	-	47 869	-
01950 Inv - Avgifter/gebyrer/lisenser/kontingenter ol	112 393	-	112 393	550
02000 Inv - Kjøp av inventar/utstyr/maskiner	545 070	-	545 070	35 234
02100 Inv - Kjøp av transportmidler	115 905	-	115 905	-
02101 Inv - Leie (finansiell leasing) av transportmidler	51 128	-	51 128	1 440
02309 Inv - Kjøp av diverse rådgivningstjenester	11 513 751	-	11 513 751	16 109 347
02327 Inv - Driftstekniske anlegg	2 940	-	2 940	-
02361 Inv - Entrepriser avdragsnota	71 161 323	148 000 000	76 838 677	-
02362 Inv - Entrepriser tillegg	3 771 953	-	3 771 953	-
02363 Inv - Entrepriser lønns- og prisstigning	268 997	-	268 997	-
02365 Inv - Mindre vegarbeider utenom anbud	4 767 946	-	4 767 946	193 720
02700 Inv - Kjøp av andre konsulenttjenester	197 600	-	197 600	-
02999 Dummy - byggherrekost (motkonto 12999/02999) ART 270	5 788 529	-	5 788 529	1 618 162
03700 Inv - Kjøp av tjenester fra andre (private)	549 958	-	549 958	-
04290 Inv - Mva som gir rett til mva-kompensasjon i investeringsregnskapet	22 865 052	29 600 000	6 734 948	4 222 293
07100 Inv - Refusjon sykkelønn	674 517	-	674 517	-
07101 INV- Refusjon fødselspenger	175 168	-	175 168	-
07290 Inv - Kompensasjon for mva i investeringsregnskapet	22 865 052	29 600 000	6 734 948	4 222 293



## Troms og Finnmark fylkeskommune Investeringsregnskap pr prosjekt

Beskrivelse	Regnskap 2023	Budsjett 2023	Avvik 2023	Regnskap 2022
09100 Inv - Bruk av lån	-	- 73 000 000	- 73 000 000	-
09700 Inv - Pol. vedtatt overføring fra driftsregnskapet	- 75 000 000	- 75 000 000	-	-
<b>Sum prosjekt: 1907316 INV Tunnelsystemet i Tromsø</b>	<b>23 929 322</b>	<b>-</b>	<b>23 929 322</b>	<b>18 229 360</b>
<b>1907338 INV Ibestadtunnelen – oppgradering etter sikkerhetsforskriften, Troms</b>				
00400 Inv - Overtidslønn	6 760	-	6 760	-
00500 Inv - Annen lønn og trekkpliktige godtgjørelser	474	-	474	-
00990 Inv - Arbeidsgiveravgift	897	-	897	-
01000 Inv - Kontormateriell/forbruksmaterieill/rekvisita	-	-	-	15 780
01150 Inv - Bevertning/servering/matvarer (ikke mva-komp/-fradrag)	-	-	-	8 235
01209 Inv - Annet forbruksmaterieill/driftsmaterieill	34 023	-	34 023	-
01300 Inv - Post-/banktjenester/telefon/internet/bredbånd	-	-	-	615 056
01400 Inv - Annonse/reklame/informasjion/representasjon	-	-	-	7 000
01500 Inv - Oppholds-/kursutgifter - opplæring/kurs ansatte	-	-	-	1 964
01600 Inv - Utgifter/godtgjørelser for reiser- diett- bil mv. (oppgavepliktig)	800	-	800	-
01701 Inv - Reiseutgifter - ansatte	472	-	472	-
01702 inv - Reiseutgifter - andre	-	-	-	18 816
01950 Inv - Avgifter/gebyrer/lisenser/kontingenter ol	-	-	-	8 097
02000 Inv - Kjøp av inventar/utstyr/maskiner	-	-	-	76 534
02101 Inv - Leie (finansiell leasing) av transportmidler	-	-	-	524 438
02309 Inv - Kjøp av diverse rådgivningstjenester	-	-	-	312 562
02327 Inv - Driftstekniske anlegg	28 437	-	28 437	-
02361 Inv - Entrepriser avdragsnota	- 8 607 735	22 593 000	31 200 735	86 770 236
02362 Inv - Entrepriser tillegg	- 801 780	-	801 780	8 577 807
02363 Inv - Entrepriser lønns- og prisstigning	192 793	-	192 793	18 274 912
02365 Inv - Mindre vegarbeider utenom anbud	217 984	-	217 984	3 840 413
02999 Dummy - byggherrekost (motkonto 12999/02999) ART 270	124 661	-	124 661	3 266 555
03700 Inv - Kjøp av tjenester fra andre (private)	-	-	-	157 500
04290 Inv - Mva som gir rett til mva-kompensasjon i investeringsregnskapet	292 864	- 11 193 000	- 11 485 864	29 674 562
07290 Inv - Kompensasjon for mva i investeringsregnskapet	- 292 864	11 193 000	11 485 864	- 29 674 562
09100 Inv - Bruk av lån	-	- 22 593 000	- 22 593 000	-
09700 Inv - Pol. vedtatt overføring fra driftsregnskapet	-	-	-	25 000 000
<b>Sum prosjekt: 1907338 INV Ibestadtunnelen – oppgradering etter sikkerhets-</b>	<b>8 802 214</b>	<b>-</b>	<b>8 802 214</b>	<b>97 475 905</b>
<b>1907340 INV 504287/505530 Fv 86 Utbedring Hamn, Troms</b>				
02361 Inv - Entrepriser avdragsnota	-	667 000	667 000	-
02365 Inv - Mindre vegarbeider utenom anbud	-	-	-	372 126
02999 Dummy - byggherrekost (motkonto 12999/02999) ART 270	-	-	-	24 859
04290 Inv - Mva som gir rett til mva-kompensasjon i investeringsregnskapet	-	133 000	133 000	93 031
07290 Inv - Kompensasjon for mva i investeringsregnskapet	-	133 000	133 000	93 031
09100 Inv - Bruk av lån	-	667 000	667 000	-
<b>Sum prosjekt: 1907340 INV 504287/505530 Fv 86 Utbedring Hamn, Troms</b>	<b>-</b>	<b>-</b>	<b>-</b>	<b>396 985</b>
<b>1907377 INV Billetteringsutstyr ifm ny kontrakt, Troms</b>				
02000 Inv - Kjøp av inventar/utstyr/maskiner	2 204 666	3 000 000	795 334	-
02361 Inv - Entrepriser avdragsnota	-	500 000	500 000	-
09100 Inv - Bruk av lån	-	2 500 000	2 500 000	-
<b>Sum prosjekt: 1907377 INV Billetteringsutstyr ifm ny kontrakt, Troms</b>	<b>2 204 666</b>	<b>-</b>	<b>2 204 666</b>	<b>-</b>
<b>1907406 INV EI-bussprosjekt i Tromsø</b>				
02361 Inv - Entrepriser avdragsnota	-	200 000	200 000	-
02999 Dummy - byggherrekost (motkonto 12999/02999) ART 270	235 412	-	235 412	118 982
09100 Inv - Bruk av lån	-	200 000	200 000	-
<b>Sum prosjekt: 1907406 INV EI-bussprosjekt i Tromsø</b>	<b>235 412</b>	<b>-</b>	<b>235 412</b>	<b>118 982</b>
<b>1907410 INV Elektrifisering av ferger, Troms</b>				
00400 Inv - Overtidslønn	2 581	-	2 581	-
00500 Inv - Annen lønn og trekkpliktige godtgjørelser	2 631	-	2 631	-
00990 Inv - Arbeidsgiveravgift	412	-	412	-
01209 Inv - Annet forbruksmaterieill/driftsmaterieill	1 155	-	1 155	-
01500 Inv - Oppholds-/kursutgifter - opplæring/kurs ansatte	-	-	-	9 929
01600 Inv - Utgifter/godtgjørelser for reiser- diett- bil mv. (oppgavepliktig)	400	-	400	-
02000 Inv - Kjøp av inventar/utstyr/maskiner	13 000	-	13 000	30 264 750
02300 Inv - Kjøp av byggjenester (inkl. materialer) nybygg/nyanlegg	430 342	-	430 342	30 264 750
02301 Inv - Kjøp av tjenester fra arkitekt	46 772	-	46 772	-
02309 Inv - Kjøp av diverse rådgivningstjenester	-	-	-	53 840
02360 Inv - Anleggsbidrag fylkesveg	84 326	-	84 326	-
02361 Inv - Entrepriser avdragsnota	4 696 830	6 000 000	1 303 170	2 778 320
02362 Inv - Entrepriser tillegg	709 279	-	709 279	-
02700 Inv - Kjøp av andre konsulenttjenester	134 106	-	134 106	-
02999 Dummy - byggherrekost (motkonto 12999/02999) ART 270	234 773	-	234 773	301 245
03700 Inv - Kjøp av tjenester fra andre (private)	25 041	-	25 041	-
04290 Inv - Mva som gir rett til mva-kompensasjon i investeringsregnskapet	1 456 393	2 000 000	543 607	15 839 714

**Troms og Finnmark fylkeskommune**  
**Investeringsregnskap pr prosjekt**

Beskrivelse	Regnskap 2023	Budsjett 2023	Avvik 2023	Regnskap 2022
07000 Inv - Refusjon/tilskudd fra staten	-	-	-	20 838 152
07290 Inv - Kompensasjon for mva i investeringsregnskapet	- 1 456 393	- 2 000 000	- 543 607	- 15 839 714
07700 Inv - Refusjon/tilskudd fra andre (private)	- 16 250	-	- 16 250	-
09100 Inv - Bruk av lån	-	- 6 000 000	- 6 000 000	-
<b>Sum prosjekt: 1907410 INV Elektrifisering av ferger, Troms</b>	<b>6 365 399</b>	<b>-</b>	<b>- 6 365 399</b>	<b>42 834 683</b>
<b>1907525 INV Skattøra bussanlegg, Troms</b>				
00500 Inv - Annen lønn og trekkpliktige godtgjørelser	-	-	-	147
00990 Inv - Arbeidsgiveravgift	-	-	-	12
01150 Inv - Beverting/servering/matvarer (ikke mva-komp/-fradrag)	-	-	-	2 232
01600 Inv - Utgifter/godtgjørelser for reiser- diett- bil mv. (oppgavepliktig)	-	-	-	313
01701 Inv - Reiseutgifter - ansatte	-	-	-	6 452
02000 Inv - Kjøp av inventar/utstyr/maskiner	-	- 1 785 000	- 1 785 000	-
02361 Inv - Entrepriser avdragsnota	-	- 1 115 000	- 1 115 000	-
02999 Dummy - byggherrekost (motkonto 12999/02999) ART 270	448 811	-	448 811	163 832
04290 Inv - Mva som gir rett til mva-kompensasjon i investeringsregnskapet	-	-	-	733
07290 Inv - Kompensasjon for mva i investeringsregnskapet	-	-	-	733
09100 Inv - Bruk av lån	-	- 670 000	- 670 000	-
<b>Sum prosjekt: 1907525 INV Skattøra bussanlegg, Troms</b>	<b>448 811</b>	<b>-</b>	<b>- 448 811</b>	<b>172 987</b>
<b>1907622 INV Sanntidssystem båt/ferge/regionbuss, Troms</b>				
01701 Inv - Reiseutgifter - ansatte	-	-	-	1 074
02000 Inv - Kjøp av inventar/utstyr/maskiner	121 557	121 000	- 557	390 259
02700 Inv - Kjøp av andre konsulenttjenester	-	-	-	51 153
09100 Inv - Bruk av lån	-	- 121 000	- 121 000	-
<b>Sum prosjekt: 1907622 INV Sanntidssystem båt/ferge/regionbuss, Troms</b>	<b>121 557</b>	<b>-</b>	<b>- 121 557</b>	<b>442 486</b>
<b>1908822 INV Ny vgs. Harstad, Troms</b>				
00100 Inv - Fast lønn/faste lønnstillegg	385 748	-	- 385 748	429 186
00500 Inv - Annen lønn og trekkpliktige godtgjørelser	595	-	- 595	-
00900 Inv - Pensjonspremie KLP (arbeidsgiverandel)	36 612	-	- 36 612	45 893
00904 Inv - Pensjonspremie SPK (arbeidsgiverandel)	-	-	-	703
00990 Inv - Arbeidsgiveravgift	33 432	-	- 33 432	24 265
01150 Inv - Beverting/servering/matvarer (ikke mva-komp/-fradrag)	7 199	-	- 7 199	-
01206 Inv - Oppholdsutgifter ansatte	20 199	-	- 20 199	-
01209 Inv - Annet forbruksmateriell/driftsmateriell	2 880	-	- 2 880	-
01400 Inv - Annonse/reklame/informasjon/representasjon	6 343	-	- 6 343	-
01500 Inv - Oppholds-/kursutgifter - opplæring/kurs ansatte	11 296	-	- 11 296	-
01600 Inv - Utgifter/godtgjørelser for reiser- diett- bil mv. (oppgavepliktig)	1 585	-	- 1 585	-
01701 Inv - Reiseutgifter - ansatte	39 765	-	- 39 765	-
01702 inv - Reiseutgifter - andre	115 428	-	- 115 428	-
01900 Inv - Leie av lokaler/grunn/festeavgifter	9 714	-	- 9 714	-
01950 Inv - Avgifter/gebyrer/lisenser/kontingenter ol	37 429	-	- 37 429	2 230
02000 Inv - Kjøp av inventar/utstyr/maskiner	-	-	-	4 221
02300 Inv - Kjøp av byggtjenester (inkl. materialer) nybygg/nyanlegg	-	14 000 000	14 000 000	-
02301 Inv - Kjøp av tjenester fra arkitekt	2 558 113	-	- 2 558 113	158 992
02309 Inv - Kjøp av diverse rådgivningstjenester	952 694	-	- 952 694	11 310
02329 Inv - Diverse ombyggingsarbeider	-	-	-	38 850
02999 Dummy - byggherrekost (motkonto 12999/02999) ART 270	-	-	-	490 347
03700 Inv - Kjøp av tjenester fra andre (private)	22 845	-	- 22 845	-
04290 Inv - Mva som gir rett til mva-kompensasjon i investeringsregnskapet	939 244	1 000 000	60 756	48 182
07290 Inv - Kompensasjon for mva i investeringsregnskapet	- 939 244	- 1 000 000	- 60 756	- 48 182
09100 Inv - Bruk av lån	-	- 14 000 000	- 14 000 000	-
<b>Sum prosjekt: 1908822 INV Ny vgs. Harstad, Troms</b>	<b>4 241 878</b>	<b>-</b>	<b>- 4 241 878</b>	<b>225 303</b>
<b>1908840 INV Bardufoss vgs - nybygg internat, Troms</b>				
00500 Inv - Annen lønn og trekkpliktige godtgjørelser	2 261	-	- 2 261	-
00990 Inv - Arbeidsgiveravgift	179	-	- 179	-
01000 Inv - Kontormateriell/forbruksmateriell/rekvisita	-	-	-	3 539
01207 Inv - Arbeidstøy/verneutstyr	-	-	-	2 999
01600 Inv - Utgifter/godtgjørelser for reiser- diett- bil mv. (oppgavepliktig)	1 740	-	- 1 740	-
01950 Inv - Avgifter/gebyrer/lisenser/kontingenter ol	38 803	-	- 38 803	793
02000 Inv - Kjøp av inventar/utstyr/maskiner	-	-	-	3 108
02300 Inv - Kjøp av byggtjenester (inkl. materialer) nybygg/nyanlegg	32 195 710	66 480 000	34 284 290	2 459 768
02301 Inv - Kjøp av tjenester fra arkitekt	-	-	-	57 587
02302 Inv - Kjøp av tjenester fra rådgivende ing. Bygg	172 050	-	- 172 050	63 463
02361 Inv - Entrepriser avdragsnota	25 528 731	-	- 25 528 731	-
02363 Inv - Entrepriser lønns- og prisstigning	2 038 550	-	- 2 038 550	-
03500 Inv - Kjøp av tjenester fra kommuner	17 023	-	- 17 023	49 044
04290 Inv - Mva som gir rett til mva-kompensasjon i investeringsregnskapet	15 465 357	16 620 000	1 154 644	63 703
07290 Inv - Kompensasjon for mva i investeringsregnskapet	- 15 465 357	- 16 620 000	- 1 154 644	- 63 703
09100 Inv - Bruk av lån	-	- 66 480 000	- 66 480 000	-
<b>Sum prosjekt: 1908840 INV Bardufoss vgs - nybygg internat, Troms</b>	<b>59 995 048</b>	<b>-</b>	<b>- 59 995 048</b>	<b>2 640 301</b>



**Troms og Finnmark fylkeskommune**  
**Investeringsregnskap pr prosjekt**

Beskrivelse	Regnskap 2023	Budsjett 2023	Avvik 2023	Regnskap 2022
<b>1908841 INV Bardufoss vgs – nybygg og ombygging, Troms</b>				
02303 Inv - Kjøp av tjenester fra rådgivende ing. VVS	-	-	-	44 550
02309 Inv - Kjøp av diverse rådgivningstjenester	-	-	-	3 900
04290 Inv - Mva som gir rett til mva-kompensasjon i investeringsregnskapet	-	-	-	1 100 975
07290 Inv - Kompensasjon for mva i investeringsregnskapet	-	-	-	1 100 975
07700 Inv - Refusjon/tilskudd fra andre (private)	-	-	-	550 000
<b>Sum prosjekt: 1908841 INV Bardufoss vgs – nybygg og ombygging, Troms</b>	<b>-</b>	<b>-</b>	<b>-</b>	<b>598 450</b>
<b>1908842 INV Senja vgs - nybygg verkstedlokaler, Troms</b>				
00500 Inv - Annen lønn og trekkpliktige godtgjørelser	142	-	142	-
00990 Inv - Arbeidsgiveravgift	11	-	11	-
01600 Inv - Utgifter/godtgjørelser for reiser- diett- bil mv. (oppgavepliktig)	200	-	200	-
01950 Inv - Avgifter/gebyrer/lisenser/kontingenter ol	-	-	-	7 656
02300 Inv - Kjøp av byggjenester (inkl. materialer) nybygg/nyanlegg	-	565 000	565 000	-
02303 Inv - Kjøp av tjenester fra rådgivende ing. VVS	7 200	-	7 200	252 143
02361 Inv - Entrepriser avdragsnota	177 817	-	177 817	2 090 000
02362 Inv - Entrepriser tillegg	74 210	-	74 210	-
04290 Inv - Mva som gir rett til mva-kompensasjon i investeringsregnskapet	64 807	141 000	76 193	585 536
07290 Inv - Kompensasjon for mva i investeringsregnskapet	64 807	141 000	76 193	585 536
09100 Inv - Bruk av lån	-	565 000	565 000	-
<b>Sum prosjekt: 1908842 INV Senja vgs - nybygg verkstedlokaler, Troms</b>	<b>259 580</b>	<b>-</b>	<b>259 580</b>	<b>2 349 799</b>
<b>1908881 INV Ishavsbyen vgs - nybygg, Troms</b>				
00100 Inv - Fast lønn/faste lønnstillegg	763 371	-	763 371	-
00500 Inv - Annen lønn og trekkpliktige godtgjørelser	207	-	207	-
00900 Inv - Pensjonspremie KLP (arbeidsgiverandel)	80 348	-	80 348	-
00990 Inv - Arbeidsgiveravgift	66 670	-	66 670	-
01000 Inv - Kontormateriell/forbruksmaterieill/rekvisita	11 290	-	11 290	2 743
01206 Inv - Oppholdsutgifter ansatte	1 325	-	1 325	-
01209 Inv - Annet forbruksmaterieill/driftsmaterieill	-	-	-	2 120
01500 Inv - Oppholds-/kursutgifter - opplæring/kurs ansatte	-	-	-	6 950
01600 Inv - Utgifter/godtgjørelser for reiser- diett- bil mv. (oppgavepliktig)	905	-	905	-
01700 Inv - Drift/vedlikehold egne og leide transportmidler	509	-	509	370
01701 Inv - Reiseutgifter - ansatte	7 429	-	7 429	-
01800 Inv - Strøm/elektrisk kraft	-	-	-	5 027
01900 Inv - Leie av lokaler/grunn/festeavgifter	1 065 853	-	1 065 853	1 006 471
01950 Inv - Avgifter/gebyrer/lisenser/kontingenter ol	40 310	-	40 310	381 138
02000 Inv - Kjøp av inventar/utstyr/maskiner	69 917	46 500 000	46 430 083	2 074 058
02003 Inv - Kunstnerisk utsmykning (inkl. 5% kunstavgift)	580 000	-	580 000	12 948
02300 Inv - Kjøp av byggjenester (inkl. materialer) nybygg/nyanlegg	211 118	154 500 000	154 288 882	11 274 980
02301 Inv - Kjøp av tjenester fra arkitekt	9 712	-	9 712	18 422
02302 Inv - Kjøp av tjenester fra rådgivende ing. Bygg	20 710	-	20 710	22 800
02303 Inv - Kjøp av tjenester fra rådgivende ing. VVS	4 750	-	4 750	-
02309 Inv - Kjøp av diverse rådgivningstjenester	83 696	-	83 696	107 288
02325 Inv - Fordelingsanlegg	-	-	-	15 200
02326 Inv - El-varme	-	-	-	82 197
02327 Inv - Driftstekniske anlegg	282 110	-	282 110	134 450
02329 Inv - Diverse ombyggingsarbeider	-	-	-	131 964
02361 Inv - Entrepriser avdragsnota	170 991 534	-	170 991 534	89 283 048
02362 Inv - Entrepriser tillegg	1 657 674	-	1 657 674	5 968 422
02363 Inv - Entrepriser lønns- og prisstigning	23 339 621	-	23 339 621	8 887 631
02366 Inv - Skader eksterne skal dekke (forsikrings saker)	-	-	-	58 900
02500 Inv - Materialer til påkostning og investering i nybygg/nyanlegg	-	-	-	121 427
02700 Inv - Kjøp av andre konsulent tjenester	-	-	-	27 000
03700 Inv - Kjøp av tjenester fra andre (private)	-	-	-	159 464
04290 Inv - Mva som gir rett til mva-kompensasjon i investeringsregnskapet	49 855 172	54 000 000	4 144 828	29 011 528
07290 Inv - Kompensasjon for mva i investeringsregnskapet	49 855 172	54 000 000	4 144 828	29 011 528
09100 Inv - Bruk av lån	-	201 000 000	201 000 000	-
<b>Sum prosjekt: 1908881 INV Ishavsbyen vgs - nybygg, Troms</b>	<b>199 289 058</b>	<b>-</b>	<b>199 289 058</b>	<b>119 785 017</b>
<b>1909001 INV Aksjer</b>				
05290 Inv - Kjøp av aksjer og andeler	3 811 764	3 986 000	174 236	3 228 547
09700 Inv - Pol. vedtatt overføring fra driftsregnskapet	-	3 986 000	-	3 164 000
<b>Sum prosjekt: 1909001 INV Aksjer</b>	<b>-</b>	<b>-</b>	<b>174 236</b>	<b>64 547</b>
<b>1909002 INV Sum netto Utlån</b>				
05200 Inv - Utlån	8 564 000	-	8 564 000	7 006 851
05400 INV - Avsetning til ubundne investeringsfond	-	-	-	3 929 893
09200 Inv - Mottatte avdrag på utlån	-	-	6 445 599	6 355 283
09400 INV - Bruk av ubundne investeringsfond	-	-	-	8 275 000
<b>Sum prosjekt: 1909002 INV Sum netto Utlån</b>	<b>2 118 401</b>	<b>-</b>	<b>2 118 401</b>	<b>3 693 539</b>

**Troms og Finnmark fylkeskommune**  
**Investeringsregnskap pr prosjekt**

Beskrivelse	Regnskap 2023	Budsjett 2023	Avvik 2023	Regnskap 2022
<b>1909998 INV Varige driftsmidler</b>				
02000 Inv - Kjøp av inventar/utstyr/maskiner	1 853 407	1 853 500	93	2 362 538
02100 Inv - Kjøp av transportmidler	667 435	667 400	35	1 435 862
04290 Inv - Mva som gir rett til mva-kompensasjon i investeringsregnskapet	463 352	463 300	52	650 775
06600 Inv - Salg av transportmidler/andre driftsmidler	- 130 000	- 130 000	-	- 76 039
07290 Inv - Kompensasjon for mva i investeringsregnskapet	- 463 352	- 463 300	52	- 650 775
09701 INV - Adm. overføring fra driftsregnskapet	- 2 390 842	- 2 390 900	58	- 3 232 039
<b>Sum prosjekt: 1909998 INV Varige driftsmidler</b>	-	-	-	<b>490 323</b>
<b>1922148 Ekstramidler flyfag</b>				
02000 Inv - Kjøp av inventar/utstyr/maskiner	879 503	879 500	3	-
04290 Inv - Mva som gir rett til mva-kompensasjon i investeringsregnskapet	219 876	219 800	76	-
07290 Inv - Kompensasjon for mva i investeringsregnskapet	- 219 876	- 219 800	76	-
09701 INV - Adm. overføring fra driftsregnskapet	- 879 503	- 879 500	3	-
<b>Sum prosjekt: 1922148 Ekstramidler flyfag</b>	-	-	-	-
<b>1925040 Pasvik fhsk - renovering svømmehall/garderobes, Finnmark</b>				
05500 Inv - Avsetninger til bundne fond	11 000 000	-	11 000 000	-
07000 Inv - Refusjon/tilskudd fra staten	- 11 000 000	-	11 000 000	-
<b>Sum prosjekt: 1925040 Pasvik fhsk - renovering svømmehall/garderobes, Fin</b>	-	-	-	-
<b>1925060 Sanntid land (opprettet 2018), Finnmark</b>				
01701 Inv - Reiseutgifter - ansatte	-	-	-	3 948
01702 inv - Reiseutgifter - andre	13 441	-	13 441	-
01800 Inv - Strøm/elektrisk kraft	-	-	-	113 331
01900 Inv - Leie av lokaler/grunn/festeavgifter	-	-	-	24 090
01950 Inv - Avgifter/gebyrer/lisenser/kontingenter ol	-	-	-	102 991
02000 Inv - Kjøp av inventar/utstyr/maskiner	4 848 553	-	4 848 553	-
02361 Inv - Entrepriser avdragsnota	-	7 091 000	7 091 000	-
02700 Inv - Kjøp av andre konsulenttjenester	823 250	-	823 250	1 771 638
04290 Inv - Mva som gir rett til mva-kompensasjon i investeringsregnskapet	21 007	1 419 000	1 397 993	487 442
07290 Inv - Kompensasjon for mva i investeringsregnskapet	- 21 007	- 1 419 000	- 1 397 993	- 487 442
09100 Inv - Bruk av lån	-	7 091 000	7 091 000	-
<b>Sum prosjekt: 1925060 Sanntid land (opprettet 2018), Finnmark</b>	<b>5 685 244</b>	-	<b>5 685 244</b>	<b>2 015 998</b>
<b>1925110 Oppgradering himling, lys og overlate, Finnmark</b>				
00500 Inv - Annen lønn og trekkpliktige godtgjørelser	-	-	-	208
01206 Inv - Oppholdsutgifter ansatte	-	-	-	868
01500 Inv - Oppholds-/kursutgifter - opplæring/kurs ansatte	-	-	-	4 100
01600 Inv - Utgifter/godtgjørelser for reiser- diett- bil mv. (oppgavepliktig)	-	-	-	918
01701 Inv - Reiseutgifter - ansatte	-	-	-	3 325
02300 Inv - Kjøp av byggtjenester (inkl. materialer) nybygg/nyanlegg	369 177	560 000	190 823	1 743 680
04290 Inv - Mva som gir rett til mva-kompensasjon i investeringsregnskapet	92 294	140 000	47 706	437 471
07290 Inv - Kompensasjon for mva i investeringsregnskapet	- 92 294	- 140 000	- 47 706	- 437 471
09100 Inv - Bruk av lån	-	560 000	560 000	-
<b>Sum prosjekt: 1925110 Oppgradering himling, lys og overlate, Finnmark</b>	<b>369 177</b>	-	<b>369 177</b>	<b>1 753 098</b>
<b>1925120 Utbedring Håja bygget - Hammerfest vgs</b>				
02329 Inv - Diverse ombyggingsarbeider	-	101 959	101 959	-
04290 Inv - Mva som gir rett til mva-kompensasjon i investeringsregnskapet	-	25 490	25 490	-
07290 Inv - Kompensasjon for mva i investeringsregnskapet	-	25 490	25 490	-
09100 Inv - Bruk av lån	-	101 959	101 959	-
<b>Sum prosjekt: 1925120 Utbedring Håja bygget - Hammerfest vgs</b>	-	-	-	-
<b>1925130 INV - Vardø vgs - Nasjonal sjømatlinje, Finnmark</b>				
02000 Inv - Kjøp av inventar/utstyr/maskiner	907 500	911 899	4 399	-
04290 Inv - Mva som gir rett til mva-kompensasjon i investeringsregnskapet	226 875	222 475	4 400	-
07290 Inv - Kompensasjon for mva i investeringsregnskapet	- 226 875	- 222 475	- 4 400	-
09100 Inv - Bruk av lån	-	182 299	182 299	-
09701 INV - Adm. overføring fra driftsregnskapet	- 729 626	- 729 600	26	-
<b>Sum prosjekt: 1925130 INV - Vardø vgs - Nasjonal sjømatlinje, Finnmark</b>	<b>177 874</b>	-	<b>177 874</b>	-
<b>1925162 Fv 888 Ifjord - Lebesby (endret fra 192516), Finnmark</b>				
00100 Inv - Fast lønn/faste lønnstillegg	4 179	-	4 179	-
00500 Inv - Annen lønn og trekkpliktige godtgjørelser	579	-	579	324
00900 Inv - Pensjonspremie KLP (arbeidsgiverandel)	397	-	397	-
00990 Inv - Arbeidsgiveravgift	110	-	110	-
01207 Inv - Arbeidstøy/verneutstyr	1 319	-	1 319	3 650
01500 Inv - Oppholds-/kursutgifter - opplæring/kurs ansatte	9 200	-	9 200	495
01600 Inv - Utgifter/godtgjørelser for reiser- diett- bil mv. (oppgavepliktig)	400	-	400	-
01700 Inv - Drift/vedlikehold egne og leide transportmidler	739	-	739	-
02309 Inv - Kjøp av diverse rådgivningstjenester	433 931	-	433 931	-
02361 Inv - Entrepriser avdragsnota	-	4 220 000	4 220 000	-

**Troms og Finnmark fylkeskommune**  
**Investeringsregnskap pr prosjekt**

Beskrivelse	Regnskap 2023	Budsjett 2023	Avvik 2023	Regnskap 2022
02700 Inv - Kjøp av andre konsulenttjenester	1 863 267	-	1 863 267	14 850
02999 Dummy - byggherrekost (motkonto 12999/02999) ART 270	517 243	-	517 243	172 534
04290 Inv - Mva som gir rett til mva-kompensasjon i investeringsregnskapet	551 560	844 000	292 440	3 713
07290 Inv - Kompensasjon for mva i investeringsregnskapet	551 560	844 000	292 440	3 713
09100 Inv - Bruk av lån	-	4 220 000	4 220 000	-
<b>Sum prosjekt: 1925162 Fv 888 Ifjord - Lebesby (endret fra 192516), Finnmark</b>	<b>2 831 364</b>	<b>-</b>	<b>2 831 364</b>	<b>191 853</b>
<b>1925170 Fv 98 Ifjord - Lakselv, Finnmark</b>				
00100 Inv - Fast lønn/faste lønnstillegg	660	-	660	-
00400 Inv - Overtidslønn	4 135	-	4 135	-
00500 Inv - Annen lønn og trekkpliktige godtgjørelser	710	-	710	761
00900 Inv - Pensjonspremie KLP (arbeidsgiverandel)	63	-	63	-
00990 Inv - Arbeidsgiveravgift	-	-	-	14
01000 Inv - Kontormateriell/forbruksmateriell/rekvisita	12 449	-	12 449	1 625
01150 Inv - Beverting/servering/matvarer (ikke mva-komp/-fradrag)	1 350	-	1 350	25 401
01206 Inv - Oppholdsutgifter ansatte	7 000	-	7 000	2 694
01207 Inv - Arbeidstøy/verneutstyr	1 899	-	1 899	1 347
01209 Inv - Annet forbruksmateriell/driftsmateriell	-	-	-	4 914
01300 Inv - Post-/banktjenester/telefon/internett/bredbånd	-	-	-	4 855
01500 Inv - Oppholds-/kursutgifter - opplæring/kurs ansatte	-	-	-	8 400
01600 Inv - Utgifter/godtgjørelser for reiser- diett- bil mv. (oppgavepliktig)	1 000	-	1 000	1 772
01700 Inv - Drift/vedlikehold egne og leide transportmidler	54 427	-	54 427	48 287
01701 Inv - Reiseutgifter - ansatte	-	-	-	281
01900 Inv - Leie av lokaler/grunn/festeavgifter	900	-	900	53 550
02361 Inv - Entrepriser avdragsnota	3 645 404	7 322 000	3 676 596	31 193 309
02362 Inv - Entrepriser tillegg	27 950	-	27 950	265 069
02363 Inv - Entrepriser lønns- og prisstigning	674 940	-	674 940	1 527 213
02365 Inv - Mindre vegarbeider utenom anbud	85 686	-	85 686	214 892
02600 Inv - Kjøp av renholdstjenester	3 000	-	3 000	400
02700 Inv - Kjøp av andre konsulenttjenester	-	-	-	208 783
02999 Dummy - byggherrekost (motkonto 12999/02999) ART 270	968 029	-	968 029	1 981 897
04290 Inv - Mva som gir rett til mva-kompensasjon i investeringsregnskapet	1 677 132	1 464 000	213 132	7 795 351
07100 Inv - Refusjon sykelønn	-	-	-	129 363
07290 Inv - Kompensasjon for mva i investeringsregnskapet	1 677 132	1 464 000	213 132	7 861 171
09100 Inv - Bruk av lån	-	7 322 000	7 322 000	-
<b>Sum prosjekt: 1925170 Fv 98 Ifjord - Lakselv, Finnmark</b>	<b>5 489 601</b>	<b>-</b>	<b>5 489 601</b>	<b>35 350 280</b>
<b>1925180 Fv 885 Pasvik, Finnmark</b>				
00400 Inv - Overtidslønn	1 291	-	1 291	-
01300 Inv - Post-/banktjenester/telefon/internett/bredbånd	-	-	-	2 910
01700 Inv - Drift/vedlikehold egne og leide transportmidler	1 891	-	1 891	-
01900 Inv - Leie av lokaler/grunn/festeavgifter	3 570	-	3 570	-
01950 Inv - Avgifter/gebyrer/lisenser/kontingenter ol	9 255	-	9 255	-
02309 Inv - Kjøp av diverse rådgivningstjenester	27 179	-	27 179	292 178
02361 Inv - Entrepriser avdragsnota	-	1 118 000	1 118 000	1 377 524
02362 Inv - Entrepriser tillegg	-	-	-	1 072 597
02363 Inv - Entrepriser lønns- og prisstigning	-	-	-	797 771
02365 Inv - Mindre vegarbeider utenom anbud	10 005	-	10 005	-
02999 Dummy - byggherrekost (motkonto 12999/02999) ART 270	141 090	-	141 090	307 965
03700 Inv - Kjøp av tjenester fra andre (private)	-	-	-	3 830
04290 Inv - Mva som gir rett til mva-kompensasjon i investeringsregnskapet	10 161	224 000	213 839	886 702
07290 Inv - Kompensasjon for mva i investeringsregnskapet	10 161	224 000	213 839	886 702
09100 Inv - Bruk av lån	-	1 118 000	1 118 000	-
<b>Sum prosjekt: 1925180 Fv 885 Pasvik, Finnmark</b>	<b>194 280</b>	<b>-</b>	<b>194 280</b>	<b>3 854 775</b>
<b>1925190 Knutepunkt Storekorsnes, Finnmark</b>				
00500 Inv - Annen lønn og trekkpliktige godtgjørelser	-	-	-	166
01206 Inv - Oppholdsutgifter ansatte	-	-	-	911
01500 Inv - Oppholds-/kursutgifter - opplæring/kurs ansatte	-	-	-	2 700
01600 Inv - Utgifter/godtgjørelser for reiser- diett- bil mv. (oppgavepliktig)	-	-	-	494
01701 Inv - Reiseutgifter - ansatte	-	-	-	85
02361 Inv - Entrepriser avdragsnota	-	833 000	833 000	-
02700 Inv - Kjøp av andre konsulenttjenester	77 429	-	77 429	133 681
02999 Dummy - byggherrekost (motkonto 12999/02999) ART 270	143 365	-	143 365	142 391
04290 Inv - Mva som gir rett til mva-kompensasjon i investeringsregnskapet	4 385	167 000	162 615	33 530
07290 Inv - Kompensasjon for mva i investeringsregnskapet	4 385	167 000	162 615	33 530
09100 Inv - Bruk av lån	-	833 000	833 000	-
<b>Sum prosjekt: 1925190 Knutepunkt Storekorsnes, Finnmark</b>	<b>220 794</b>	<b>-</b>	<b>220 794</b>	<b>280 428</b>
<b>1925200 Bussdepoter, Finnmark</b>				
00100 Inv - Fast lønn/faste lønnstillegg	785 760	-	785 760	750 792
00500 Inv - Annen lønn og trekkpliktige godtgjørelser	357	-	357	-
00900 Inv - Pensjonspremie KLP (arbeidsgiverandel)	82 659	-	82 659	81 835
00990 Inv - Arbeidsgiveravgift	1 913	-	1 913	-

**Troms og Finnmark fylkeskommune**  
**Investeringsregnskap pr prosjekt**

Beskrivelse	Regnskap 2023	Budsjett 2023	Avvik 2023	Regnskap 2022
01150 Inv - Beverting/servering/matvarer (ikke mva-komp/-fradrag)	1 975	-	- 1 975	-
01206 Inv - Oppholdsutgifter ansatte	2 973	-	- 2 973	-
01300 Inv - Post-/banktjenester/telefon/internet/bredband	75	-	- 75	-
01600 Inv - Utgifter/godtgjørelser for reiser- diett- bil mv. (oppgavepliktig)	1 122	-	- 1 122	-
01701 Inv - Reiseutgifter - ansatte	27 714	-	- 27 714	1 496
01800 Inv - Strøm/elektrisk kraft	344 689	-	- 344 689	-
01900 Inv - Leie av lokaler/grunn/festeavgifter	158 123	-	- 158 123	507 991
01950 Inv - Avgifter/gebyrer/lisenser/kontingenter ol	222 048	-	- 222 048	15 528
02000 Inv - Kjøp av inventar/utstyr/maskiner	6 864	-	- 6 864	-
02300 Inv - Kjøp av byggjenester (inkl. materialer) nybygg/nyanlegg	11 314 864	-	- 11 314 864	-
02361 Inv - Entrepriser avdragsnota	3 060 000	125 007 000	121 947 000	-
02700 Inv - Kjøp av andre konsulentjenester	13 808 486	-	- 13 808 486	4 015 120
02800 Inv - Kjøp av tomt/grunn	43 221 501	-	- 43 221 501	16 875 447
02850 Inv - Kjøp av bygg/anlegg/borettslag inkl. avgifter	-	-	-	6 114
03000 Inv - Kjøp av tjenester fra staten/stallige institusjoner	12 662	-	- 12 662	-
03500 Inv - Kjøp av tjenester fra kommuner	12 564	-	- 12 564	-
03700 Inv - Kjøp av tjenester fra andre (private)	532 884	-	- 532 884	-
04290 Inv - Mva som gir rett til mva-kompensasjon i investeringsregnskapet	6 123 359	25 062 000	18 938 641	728 207
07100 Inv - Refusjon sykelønn	- 56 465	-	- 56 465	-
07101 INV- Refusjon fødselspenger	- 25 730	-	- 25 730	-
07290 Inv - Kompensasjon for mva i investeringsregnskapet	- 6 123 359	- 25 062 000	- 18 938 641	- 728 207
07700 Inv - Refusjon/tilskudd fra andre (private)	- 1 357	-	- 1 357	- 585
09100 Inv - Bruk av lån	-	- 125 007 000	- 125 007 000	-
<b>Sum prosjekt: 1925200 Bussdepoter, Finnmark</b>	<b>73 515 681</b>	<b>-</b>	<b>- 73 515 681</b>	<b>22 253 737</b>
<b>1925210 Rutemonitorer/info tavler, Finnmark</b>				
02000 Inv - Kjøp av inventar/utstyr/maskiner	489 628	-	- 489 628	-
02361 Inv - Entrepriser avdragsnota	-	1 250 000	1 250 000	-
04290 Inv - Mva som gir rett til mva-kompensasjon i investeringsregnskapet	122 407	250 000	127 593	-
07290 Inv - Kompensasjon for mva i investeringsregnskapet	- 122 407	- 250 000	- 127 593	-
09100 Inv - Bruk av lån	-	- 1 250 000	- 1 250 000	-
<b>Sum prosjekt: 1925210 Rutemonitorer/info tavler, Finnmark</b>	<b>489 628</b>	<b>-</b>	<b>- 489 628</b>	<b>-</b>
<b>1925220 ITS prosjekter - veg og kollektiv, Finnmark</b>				
00100 Inv - Fast lønn/faste lønnstillegg	68 389	-	- 68 389	666 655
00900 Inv - Pensjonspremie KLP (arbeidsgiverandel)	-	-	-	72 603
01150 Inv - Beverting/servering/matvarer (ikke mva-komp/-fradrag)	1 530	-	- 1 530	-
01702 inv - Reiseutgifter - andre	-	-	-	10 248
01950 Inv - Avgifter/gebyrer/lisenser/kontingenter ol	89 060	-	- 89 060	84 000
02000 Inv - Kjøp av inventar/utstyr/maskiner	16 900	-	- 16 900	-
02361 Inv - Entrepriser avdragsnota	-	11 600 000	11 600 000	-
02700 Inv - Kjøp av andre konsulentjenester	1 071 989	-	- 1 071 989	-
03700 Inv - Kjøp av tjenester fra andre (private)	550 334	-	- 550 334	128 325
04290 Inv - Mva som gir rett til mva-kompensasjon i investeringsregnskapet	423 061	2 318 000	1 894 939	34 854
07000 Inv - Refusjon/tilskudd fra staten	- 147 000	-	- 147 000	-
07290 Inv - Kompensasjon for mva i investeringsregnskapet	- 423 061	- 2 318 000	- 1 894 939	- 34 854
09100 Inv - Bruk av lån	-	- 11 600 000	- 11 600 000	-
<b>Sum prosjekt: 1925220 ITS prosjekter - veg og kollektiv, Finnmark</b>	<b>1 651 203</b>	<b>-</b>	<b>- 1 651 203</b>	<b>961 832</b>
<b>1925230 Kombikai - Ingøy, Finnmark</b>				
00500 Inv - Annen lønn og trekkpliktige godtgjørelser	692	-	- 692	165
01000 Inv - Kontormateriell/forbruksmaterieill/rekvisita	940	-	- 940	-
01150 Inv - Beverting/servering/matvarer (ikke mva-komp/-fradrag)	2 362	-	- 2 362	1 544
01206 Inv - Oppholdsutgifter ansatte	4 734	-	- 4 734	1 893
01500 Inv - Oppholds-/kursutgifter - opplæring/kurs ansatte	-	-	-	2 700
01600 Inv - Utgifter/godtgjørelser for reiser- diett- bil mv. (oppgavepliktig)	2 180	-	- 2 180	494
01700 Inv - Drift/vedlikehold egne og leide transportmidler	2 000	-	- 2 000	-
01701 Inv - Reiseutgifter - ansatte	7 853	-	- 7 853	5 142
02000 Inv - Kjøp av inventar/utstyr/maskiner	-	-	-	8 000
02101 Inv - Leie (finansiell leasing) av transportmidler	4 218	-	- 4 218	-
02361 Inv - Entrepriser avdragsnota	-	1 654 000	1 654 000	-
02700 Inv - Kjøp av andre konsulentjenester	285 940	-	- 285 940	653 365
02999 Dummy - byggherrekost (motkonto 12999/02999) ART 270	413 753	-	- 413 753	1 107 932
04290 Inv - Mva som gir rett til mva-kompensasjon i investeringsregnskapet	72 746	330 000	257 254	166 083
07290 Inv - Kompensasjon for mva i investeringsregnskapet	- 72 746	- 330 000	- 257 254	- 166 083
09100 Inv - Bruk av lån	-	- 1 654 000	- 1 654 000	-
<b>Sum prosjekt: 1925230 Kombikai - Ingøy, Finnmark</b>	<b>724 672</b>	<b>-</b>	<b>- 724 672</b>	<b>1 781 234</b>
<b>1925250 Utvidelse Alta Tannklinikk</b>				
01206 Inv - Oppholdsutgifter ansatte	-	-	-	71
01701 Inv - Reiseutgifter - ansatte	-	-	-	6
02000 Inv - Kjøp av inventar/utstyr/maskiner	-	-	-	141 120
02090 Inv - Kjøp/leie (finansiell leasing) av medisinsk utstyr	-	-	-	5 952
02300 Inv - Kjøp av byggjenester (inkl. materialer) nybygg/nyanlegg	-	-	-	929 602

## Troms og Finnmark fylkeskommune Investeringsregnskap pr prosjekt

Beskrivelse	Regnskap 2023	Budsjett 2023	Avvik 2023	Regnskap 2022
02301 Inv - Kjøp av tjenester fra arkitekt	-	-	-	7 609
02302 Inv - Kjøp av tjenester fra rådgivende ing. Bygg	-	-	-	15 064
02700 Inv - Kjøp av andre konsulenttjenester	-	-	-	77 070
03500 Inv - Kjøp av tjenester fra kommuner	-	-	-	21 639
04290 Inv - Mva som gir rett til mva-kompensasjon i investeringsregnskapet	-	-	-	1 138 149
07290 Inv - Kompensasjon for mva i investeringsregnskapet	-	-	-	1 138 149
<b>Sum prosjekt: 1925250 Utvidelse Alta Tannklinikk</b>	-	-	-	<b>1 182 774</b>
<b>1927859 INV 504828 Innfartsparkering Storelva, Troms</b>				
02999 Dummy - byggherrekost (motkonto 12999/02999) ART 270	661 146	-	661 146	591 243
<b>Sum prosjekt: 1927859 INV 504828 Innfartsparkering Storelva, Troms</b>	<b>661 146</b>	-	<b>661 146</b>	<b>591 243</b>
<b>1965001 INV Anskaffelse av varige driftsmidler (øst)</b>				
02100 Inv - Kjøp av transportmidler	-	-	-	1 183 045
04290 Inv - Mva som gir rett til mva-kompensasjon i investeringsregnskapet	-	-	-	104 244
06600 Inv - Salg av transportmidler/andre driftsmidler	-	-	-	100 000
07290 Inv - Kompensasjon for mva i investeringsregnskapet	-	-	-	104 244
<b>Sum prosjekt: 1965001 INV Anskaffelse av varige driftsmidler (øst)</b>	-	-	-	<b>1 083 045</b>
<b>2025020 Fergekai Kjerringholmen - Strømsnes, Finnmark</b>				
00500 Inv - Annen lønn og trekkpliktige godtgjørelser	-	-	-	207
01206 Inv - Oppholdsutgifter ansatte	-	-	-	1 771
01207 Inv - Arbeidstøy/verneutstyr	-	-	-	1 430
01209 Inv - Annet forbruksmateriell/driftsmateriell	-	-	-	2 500
01400 Inv - Annonse/reklame/informasjon/representasjon	16 650	-	16 650	7 538
01500 Inv - Oppholds-/kursutgifter - opplæring/kurs ansatte	2 980	-	2 980	-
01600 Inv - Utgifter/godtgjørelser for reiser- diett- bil mv. (oppgavepliktig)	239	-	239	1 006
01700 Inv - Drift/vedlikehold egne og leide transportmidler	1 000	-	1 000	-
01701 Inv - Reiseutgifter - ansatte	100	-	100	5 173
02000 Inv - Kjøp av inventar/utstyr/maskiner	15 761	-	15 761	7 678
02361 Inv - Entrepriser avdragsnota	-	9 890 000	9 890 000	-
02700 Inv - Kjøp av andre konsulenttjenester	6 263 634	-	6 263 634	3 212 608
02999 Dummy - byggherrekost (motkonto 12999/02999) ART 270	753 700	-	753 700	444 275
04290 Inv - Mva som gir rett til mva-kompensasjon i investeringsregnskapet	1 670 636	1 979 000	308 364	712 305
07290 Inv - Kompensasjon for mva i investeringsregnskapet	1 670 636	1 979 000	308 364	712 305
09100 Inv - Bruk av lån	-	9 890 000	9 890 000	-
<b>Sum prosjekt: 2025020 Fergekai Kjerringholmen - Strømsnes, Finnmark</b>	<b>7 054 063</b>	-	<b>7 054 063</b>	<b>3 684 185</b>
<b>2037001 INV Utbedring av tak, Finnsnes Trafikkterminal, Troms</b>				
02329 Inv - Diverse ombyggingsarbeider	323 751	1 074 000	750 249	1 533 437
04290 Inv - Mva som gir rett til mva-kompensasjon i investeringsregnskapet	80 938	231 000	150 062	348 800
07290 Inv - Kompensasjon for mva i investeringsregnskapet	80 938	231 000	150 062	348 800
09700 Inv - Pol. vedtatt overføring fra driftsregnskapet	1 074 000	1 074 000	-	-
<b>Sum prosjekt: 2037001 INV Utbedring av tak, Finnsnes Trafikkterminal, Troms</b>	<b>750 249</b>	-	<b>750 249</b>	<b>1 533 437</b>
<b>2037002 INV Utvidelse Tilrettelagt avdeling, Kvaløya vgs</b>				
02000 Inv - Kjøp av inventar/utstyr/maskiner	-	-	-	213 100
02300 Inv - Kjøp av byggtjenester (inkl. materialer) nybygg/nyanlegg	-	-	-	4 715 387
02302 Inv - Kjøp av tjenester fra rådgivende ing. Bygg	-	-	-	56 110
02363 Inv - Entrepriser lønns- og prisstigning	-	-	-	245 379
04290 Inv - Mva som gir rett til mva-kompensasjon i investeringsregnskapet	-	-	-	1 321 052
07290 Inv - Kompensasjon for mva i investeringsregnskapet	-	-	-	1 321 052
<b>Sum prosjekt: 2037002 INV Utvidelse Tilrettelagt avdeling, Kvaløya vgs</b>	-	-	-	<b>5 229 976</b>
<b>2037003 INV Nordkapp vgs. nybygg/tilrettelegging 2, Finnmark</b>				
00500 Inv - Annen lønn og trekkpliktige godtgjørelser	747	-	747	1 585
00604 Årsoppgjør - periodisering annen lønn INV art 050	-	-	-	1 482
01206 Inv - Oppholdsutgifter ansatte	1 334	-	1 334	3 625
01600 Inv - Utgifter/godtgjørelser for reiser- diett- bil mv. (oppgavepliktig)	4 751	-	4 751	9 669
01601 Årsoppgjør - periodisering reise- diett- bil INV art 160	-	-	-	12 070
01701 Inv - Reiseutgifter - ansatte	88	-	88	252
02000 Inv - Kjøp av inventar/utstyr/maskiner	-	-	-	990 264
02300 Inv - Kjøp av byggtjenester (inkl. materialer) nybygg/nyanlegg	-	200 000	200 000	2 848 627
02302 Inv - Kjøp av tjenester fra rådgivende ing. Bygg	22 434	-	22 434	-
02700 Inv - Kjøp av andre konsulenttjenester	101 843	-	101 843	766 590
04290 Inv - Mva som gir rett til mva-kompensasjon i investeringsregnskapet	31 229	50 000	18 771	1 151 805
07290 Inv - Kompensasjon for mva i investeringsregnskapet	31 229	50 000	18 771	1 151 805
07700 Inv - Refusjon/tilskudd fra andre (private)	-	-	-	255 152
09100 Inv - Bruk av lån	-	200 000	200 000	-
<b>Sum prosjekt: 2037003 INV Nordkapp vgs. nybygg/tilrettelegging 2, Finnmark</b>	<b>131 197</b>	-	<b>131 197</b>	<b>4 351 908</b>
<b>2043208 Ny skolebåt - Senja vgs</b>				
02100 Inv - Kjøp av transportmidler	4 626 267	4 626 300	33	4 805 550



**Troms og Finnmark fylkeskommune**  
**Investeringsregnskap pr prosjekt**

Beskrivelse	Regnskap 2023	Budsjett 2023	Avvik 2023	Regnskap 2022
02700 Inv - Kjøp av andre konsulenttjenester	19 731	19 700	31	-
04290 Inv - Mva som gir rett til mva-kompensasjon i investeringsregnskapet	4 933	4 900	33	-
07290 Inv - Kompensasjon for mva i investeringsregnskapet	4 933	4 900	33	-
09701 INV - Adm. overføring fra driftsregnskapet	4 645 998	4 646 000	2	4 805 550
<b>Sum prosjekt: 2043208 Ny skolebåt - Senja vgs</b>	-	-	-	-
<b>2053207 FV8690 Storstein fergeleie og oppstillingsplass, Skjervøy kommune kult.minnebef.</b>				
00400 Inv - Overtidslønn	948	-	948	-
00500 Inv - Annen lønn og trekkpliktige godtgjørelser	-	-	-	730
00990 Inv - Arbeidsgiveravgift	-	-	-	58
01600 Inv - Utgifter/godtgjørelser for reiser- diett- bil mv. (oppgavepliktig)	-	-	-	530
02999 Dummy - byggherrekost (motkonto 12999/02999) ART 270	948	-	948	1 318
<b>Sum prosjekt: 2053207 FV8690 Storstein fergeleie og oppstillingsplass, Skje</b>	-	-	-	-
<b>2061004 INV Svensby fk – el-ferge, Troms</b>				
00400 Inv - Overtidslønn	968	-	968	-
00500 Inv - Annen lønn og trekkpliktige godtgjørelser	-	-	-	324
00990 Inv - Arbeidsgiveravgift	76	-	76	26
02361 Inv - Entrepriser avdragsnota	-	-	-	189 040
02362 Inv - Entrepriser tillegg	-	-	-	977 913
02999 Dummy - byggherrekost (motkonto 12999/02999) ART 270	1 044	-	1 044	-
04290 Inv - Mva som gir rett til mva-kompensasjon i investeringsregnskapet	-	-	-	291 738
07290 Inv - Kompensasjon for mva i investeringsregnskapet	-	-	-	291 738
<b>Sum prosjekt: 2061004 INV Svensby fk – el-ferge, Troms</b>	-	-	-	<b>1 167 303</b>
<b>2061010 Anskaffelse ny kombibåt (øst)</b>				
02100 Inv - Kjøp av transportmidler	-	-	-	1 463 786
02700 Inv - Kjøp av andre konsulenttjenester	-	-	-	215 265
03700 Inv - Kjøp av tjenester fra andre (private)	-	-	-	9 768
04290 Inv - Mva som gir rett til mva-kompensasjon i investeringsregnskapet	-	-	-	422 205
07290 Inv - Kompensasjon for mva i investeringsregnskapet	-	-	-	422 205
<b>Sum prosjekt: 2061010 Anskaffelse ny kombibåt (øst)</b>	-	-	-	<b>1 688 819</b>
<b>2061213 Delprosjekt 5 - Belønningsordning 2020-2023 – Snu plass/regulering Langnes</b>				
02999 Dummy - byggherrekost (motkonto 12999/02999) ART 270	57 239	-	57 239	35 825
<b>Sum prosjekt: 2061213 Delprosjekt 5 - Belønningsordning 2020-2023 – Snu</b>	<b>57 239</b>	-	<b>57 239</b>	<b>35 825</b>
<b>2065001 FV 890-891 Tana bru - Berlevåg, Båtsfjord (del av fisk til markedspakken, Finnmar</b>				
00100 Inv - Fast lønn/faste lønnstillegg	6 112	-	6 112	-
00400 Inv - Overtidslønn	660	-	660	-
00500 Inv - Annen lønn og trekkpliktige godtgjørelser	2 991	-	2 991	-
00900 Inv - Pensjonspremie KLP (arbeidsgiverandel)	263	-	263	-
01000 Inv - Kontormateriell/forbruksmaterieill/rekvisita	8 162	-	8 162	-
01150 Inv - Beverting/servering/matvarer (ikke mva-komp/ fradrag)	390	-	390	1 035
01206 Inv - Oppholdsutgifter ansatte	967	-	967	-
01207 Inv - Arbeidstøy/verneutstyr	-	-	-	20 150
01209 Inv - Annet forbruksmaterieill/driftsmaterieill	175	-	175	-
01300 Inv - Post-/banktjenester/telefon/internet/bredbånd	7 945	-	7 945	634
01500 Inv - Oppholds-/kursutgifter - opplæring/kurs ansatte	5 695	-	5 695	14 695
01600 Inv - Utgifter/godtgjørelser for reiser- diett- bil mv. (oppgavepliktig)	2 031	-	2 031	-
01700 Inv - Drift/vedlikehold egne og leide transportmidler	111 972	-	111 972	19 331
01701 Inv - Reiseutgifter - ansatte	801	-	801	-
01900 Inv - Leie av lokaler/grunn/festeavgifter	43 476	-	43 476	29 208
01950 Inv - Avgifter/gebyrer/lisenser/kontingenter ol	-	-	-	9 566
02000 Inv - Kjøp av inventar/utstyr/maskiner	-	-	-	11 306
02309 Inv - Kjøp av diverse rådgivningstjenester	662 509	-	662 509	1 389 540
02329 Inv - Diverse ombyggingsarbeider	921 794	-	921 794	-
02361 Inv - Entrepriser avdragsnota	3 115 815	9 475 000	6 359 185	-
02362 Inv - Entrepriser tillegg	670 771	-	670 771	-
02365 Inv - Mindre vegarbeider utenom anbud	1 114 020	-	1 114 020	-
02700 Inv - Kjøp av andre konsulenttjenester	38 460	-	38 460	-
02999 Dummy - byggherrekost (motkonto 12999/02999) ART 270	765 845	-	765 845	1 233 207
03700 Inv - Kjøp av tjenester fra andre (private)	-	-	-	996
04290 Inv - Mva som gir rett til mva-kompensasjon i investeringsregnskapet	1 647 256	1 895 000	247 744	368 509
07290 Inv - Kompensasjon for mva i investeringsregnskapet	1 647 256	1 895 000	247 744	368 509
09100 Inv - Bruk av lån	-	9 475 000	9 475 000	-
<b>Sum prosjekt: 2065001 FV 890-891 Tana bru - Berlevåg, Båtsfjord (del av fisk</b>	<b>7 480 852</b>	-	<b>7 480 852</b>	<b>2 729 667</b>
<b>2065002 FV 98 Torhop-Smal fjordbotn - del av fisk til markedspakken, Finnmark</b>				
00100 Inv - Fast lønn/faste lønnstillegg	17 306	-	17 306	-
00500 Inv - Annen lønn og trekkpliktige godtgjørelser	1 760	-	1 760	-
00900 Inv - Pensjonspremie KLP (arbeidsgiverandel)	1 643	-	1 643	-
00990 Inv - Arbeidsgiveravgift	149	-	149	-

**Troms og Finnmark fylkeskommune**  
**Investeringsregnskap pr prosjekt**

Beskrivelse	Regnskap 2023	Budsjett 2023	Avvik 2023	Regnskap 2022
01000 Inv - Kontormateriell/forbruksmaterieill/rekvisita	26 022	-	-	26 022
01150 Inv - Beverting/servering/matvarer (ikke mva-komp/-fradrag)	-	-	-	13 792
01206 Inv - Oppholdsutgifter ansatte	117 187	-	-	202 500
01207 Inv - Arbeidstøy/verneutstyr	5 656	-	-	5 221
01209 Inv - Annet forbruksmaterieill/driftsmaterieill	4 506	-	-	27 590
01300 Inv - Post-/banktjenester/telefon/internett/bredbånd	1 861	-	-	-
01400 Inv - Annonse/reklame/informasjon/representasjon	41 790	-	-	-
01500 Inv - Oppholds-/kursutgifter - opplæring/kurs ansatte	2 800	-	-	12 600
01600 Inv - Utgifter/godtgjørelser for reiser- diett- bil mv. (oppgavepliktig)	5 289	-	-	-
01700 Inv - Drift/vedlikehold egne og leide transportmidler	110 382	-	-	54 634
01701 Inv - Reiseutgifter - ansatte	220 682	-	-	-
01900 Inv - Leie av lokaler/grunn/festeavgifter	12 157	-	-	146 741
01950 Inv - Avgifter/gebyrer/lisenser/kontingenter ol	62 590	-	-	8 467
02000 Inv - Kjøp av inventar/utstyr/maskiner	-	-	-	17 841
02100 Inv - Kjøp av transportmidler	4 032	-	-	-
02300 Inv - Kjøp av byggjenester (inkl. materialer) nybygg/nyanlegg	-	-	-	23 250
02303 Inv - Kjøp av tjenester fra rådgivende ing. VVS	-	-	-	49 702
02309 Inv - Kjøp av diverse rådgivningstjenester	50 225	-	-	-
02329 Inv - Diverse ombyggingsarbeider	-	-	-	532 719
02361 Inv - Entrepriser avdragsnota	-	4 236 000	4 236 000	40 139 112
02362 Inv - Entrepriser tillegg	820 853	-	-	6 841 588
02363 Inv - Entrepriser lønns- og prisstigning	-	-	-	7 820 446
02365 Inv - Mindre vegarbeider utenom anbud	-	-	-	261 576
02700 Inv - Kjøp av andre konsulenttjenester	2 223 279	-	-	29 920
02800 Inv - Kjøp av tomt/grunn	-	-	-	9 013
02999 Dummy - byggherrekost (motkonto 12999/02999) ART 270	1 906 879	-	-	2 351 161
03700 Inv - Kjøp av tjenester fra andre (private)	35 911	-	-	14 568
04290 Inv - Mva som gir rett til mva-kompensasjon i investeringsregnskapet	1 885 352	847 000	1 038 352	14 049 707
07100 Inv - Refusjon sykelønn	248 736	-	-	248 736
07101 INV- Refusjon fødselspenger	192 975	-	-	192 975
07290 Inv - Kompensasjon for mva i investeringsregnskapet	1 885 352	847 000	1 038 352	14 049 707
07700 Inv - Refusjon/tilskudd fra andre (private)	76 327	-	-	-
09100 Inv - Bruk av lån	-	4 236 000	4 236 000	-
<b>Sum prosjekt: 2065002 FV 98 Torhop-Smalbjordbotn - del av fisk til markedsj</b>	<b>5 154 921</b>	<b>-</b>	<b>5 154 921</b>	<b>58 563 041</b>
<b>2065003 FV 882 Rassikring Hamnbukt, Stranda, Bukta, Leirvika, Sommarnes, Finnmark</b>				
01150 Inv - Beverting/servering/matvarer (ikke mva-komp/-fradrag)	1 699	-	-	1 699
01207 Inv - Arbeidstøy/verneutstyr	3 917	-	-	3 917
01700 Inv - Drift/vedlikehold egne og leide transportmidler	40 076	-	-	40 076
01800 Inv - Strøm/elektrisk kraft	3 750	-	-	3 750
01950 Inv - Avgifter/gebyrer/lisenser/kontingenter ol	-	-	-	39 656
02000 Inv - Kjøp av inventar/utstyr/maskiner	109 100	-	-	11 306
02361 Inv - Entrepriser avdragsnota	-	9 167 000	9 167 000	-
02365 Inv - Mindre vegarbeider utenom anbud	1 567	-	-	1 567
02700 Inv - Kjøp av andre konsulenttjenester	8 438	-	-	8 438
02999 Dummy - byggherrekost (motkonto 12999/02999) ART 270	1 180 790	-	-	1 119 780
04290 Inv - Mva som gir rett til mva-kompensasjon i investeringsregnskapet	31 693	1 834 000	1 802 307	12 740
07290 Inv - Kompensasjon for mva i investeringsregnskapet	31 693	1 834 000	1 802 307	12 740
09700 Inv - Pol. vedtatt overføring fra driftsregnskapet	9 167 000	9 167 000	-	5 097 000
<b>Sum prosjekt: 2065003 FV 882 Rassikring Hamnbukt, Stranda, Bukta, Leirvik</b>	<b>7 817 663</b>	<b>-</b>	<b>7 817 663</b>	<b>3 926 258</b>
<b>2065004 FV 890 Rassikring Sandfjorden, Sandfjordklubben, Kalvika, Kalvikedet, Finnmark</b>				
01700 Inv - Drift/vedlikehold egne og leide transportmidler	-	-	-	7 260
02361 Inv - Entrepriser avdragsnota	-	-	-	3 592 526
02362 Inv - Entrepriser tillegg	-	-	-	66 596
02363 Inv - Entrepriser lønns- og prisstigning	-	-	-	42 872
02365 Inv - Mindre vegarbeider utenom anbud	-	-	-	9 600
02999 Dummy - byggherrekost (motkonto 12999/02999) ART 270	-	-	-	76 605
04290 Inv - Mva som gir rett til mva-kompensasjon i investeringsregnskapet	-	-	-	1 094 378
07290 Inv - Kompensasjon for mva i investeringsregnskapet	-	-	-	1 094 378
09700 Inv - Pol. vedtatt overføring fra driftsregnskapet	-	-	-	4 510 000
<b>Sum prosjekt: 2065004 FV 890 Rassikring Sandfjorden, Sandfjordklubben, K</b>	<b>-</b>	<b>-</b>	<b>-</b>	<b>714 542</b>
<b>2065005 FV 8074 Skjånesvegen rassikring, Finnmark</b>				
00500 Inv - Annen lønn og trekkpliktige godtgjørelser	237	-	-	237
00990 Inv - Arbeidsgiveravgift	11	-	-	11
01600 Inv - Utgifter/godtgjørelser for reiser- diett- bil mv. (oppgavepliktig)	400	-	-	400
02999 Dummy - byggherrekost (motkonto 12999/02999) ART 270	648	-	-	648
09700 Inv - Pol. vedtatt overføring fra driftsregnskapet	-	-	-	780 000
<b>Sum prosjekt: 2065005 FV 8074 Skjånesvegen rassikring, Finnmark</b>	<b>-</b>	<b>-</b>	<b>-</b>	<b>780 000</b>
<b>2065006 FV 8830 Skillefjord rassikring, Finnmark</b>				
00500 Inv - Annen lønn og trekkpliktige godtgjørelser	-	-	-	850
01150 Inv - Beverting/servering/matvarer (ikke mva-komp/-fradrag)	1 355	-	-	-



**Troms og Finnmark fylkeskommune**  
**Investeringsregnskap pr prosjekt**

Beskrivelse	Regnskap 2023	Budsjett 2023	Avvik 2023	Regnskap 2022
01600 Inv - Utgifter/godtgjørelser for reiser- diett- bil mv. (oppgavepliktig)	-	-	-	1 515
01700 Inv - Drift/vedlikehold egne og leide transportmidler	2 000	-	2 000	-
02000 Inv - Kjøp av inventar/utstyr/maskiner	-	-	-	372 000
02361 Inv - Entrepriser avdragsnota	-	567 000	567 000	-
02700 Inv - Kjøp av andre konsulenttjenester	4 288	-	4 288	-
02999 Dummy - byggherrekost (motkonto 12999/02999) ART 270	86 069	-	86 069	590 770
04290 Inv - Mva som gir rett til mva-kompensasjon i investeringsregnskapet	1 072	113 000	111 928	93 000
07290 Inv - Kompensasjon for mva i investeringsregnskapet	-	-	-	93 000
09700 Inv - Pol. vedtatt overføring fra driftsregnskapet	-	-	-	1 069 000
<b>Sum prosjekt: 2065006 FV 8830 Skillefjord rassikring, Finnmark</b>	<b>473 289</b>	<b>-</b>	<b>473 289</b>	<b>103 866</b>
<b>2065009 INV Rehabilitering store kystbruer, Troms</b>				
00500 Inv - Annen lønn og trekkpliktige godtgjørelser	1 699	-	1 699	-
00990 Inv - Arbeidsgiveravgift	134	-	134	-
01600 Inv - Utgifter/godtgjørelser for reiser- diett- bil mv. (oppgavepliktig)	2 294	-	2 294	-
02999 Dummy - byggherrekost (motkonto 12999/02999) ART 270	4 128	-	4 128	-
<b>Sum prosjekt: 2065009 INV Rehabilitering store kystbruer, Troms</b>	<b>-</b>	<b>-</b>	<b>-</b>	<b>-</b>
<b>2065010 FV 889 Skipsbukta rassikring, Finnmark</b>				
01150 Inv - Beverting/servering/matvarer (ikke mva-komp/-fradrag)	-	-	-	665
01950 Inv - Avgifter/gebyrer/lisenser/kontingenter ol	-	-	-	14 850
02361 Inv - Entrepriser avdragsnota	-	833 000	833 000	104 059
02362 Inv - Entrepriser tillegg	224 750	-	224 750	-
02365 Inv - Mindre vegarbeider utenom anbud	-	-	-	67 200
02700 Inv - Kjøp av andre konsulenttjenester	-	-	-	40 464
02999 Dummy - byggherrekost (motkonto 12999/02999) ART 270	18 383	-	18 383	184 855
04290 Inv - Mva som gir rett til mva-kompensasjon i investeringsregnskapet	56 188	166 000	109 813	7 661
07290 Inv - Kompensasjon for mva i investeringsregnskapet	-	-	-	7 661
09700 Inv - Pol. vedtatt overføring fra driftsregnskapet	-	-	-	207 000
<b>Sum prosjekt: 2065010 FV 889 Skipsbukta rassikring, Finnmark</b>	<b>589 867</b>	<b>-</b>	<b>589 867</b>	<b>3 026</b>
<b>2065011 INV Fv 862 Sandelv bru, Kattfjorden, Troms</b>				
01000 Inv - Kontormateriell/forbruksmaterieill/rekvisita	-	-	-	11 975
01300 Inv - Post-/banktjenester/telefon/internett/bredbånd	-	-	-	5 318
01701 Inv - Reiseutgifter - ansatte	-	-	-	536
01950 Inv - Avgifter/gebyrer/lisenser/kontingenter ol	-	-	-	49 160
02000 Inv - Kjøp av inventar/utstyr/maskiner	-	-	-	3 730
02309 Inv - Kjøp av diverse rådgivningstjenester	-	-	-	5 831
02310 Inv - Nybygg/nyanlegg - fylkesveg	-	-	-	5 489
02361 Inv - Entrepriser avdragsnota	-	1 113 000	1 113 000	6 847 882
02362 Inv - Entrepriser tillegg	-	-	-	1 777 608
02700 Inv - Kjøp av andre konsulenttjenester	-	-	-	32 197
02999 Dummy - byggherrekost (motkonto 12999/02999) ART 270	-	-	-	694 202
04290 Inv - Mva som gir rett til mva-kompensasjon i investeringsregnskapet	-	977 000	977 000	2 186 747
07290 Inv - Kompensasjon for mva i investeringsregnskapet	-	-	-	2 186 748
09700 Inv - Pol. vedtatt overføring fra driftsregnskapet	-	-	-	10 960 000
<b>Sum prosjekt: 2065011 INV Fv 862 Sandelv bru, Kattfjorden, Troms</b>	<b>1 113 000</b>	<b>1 113 000</b>	<b>1 113 000</b>	<b>1 526 074</b>
<b>2065013 INV Harstadpakken (overordnet)</b>				
00500 Inv - Annen lønn og trekkpliktige godtgjørelser	-	-	-	549
00990 Inv - Arbeidsgiveravgift	-	-	-	28
01206 Inv - Oppholdsutgifter ansatte	-	-	-	2 044
01600 Inv - Utgifter/godtgjørelser for reiser- diett- bil mv. (oppgavepliktig)	-	-	-	2 849
01701 Inv - Reiseutgifter - ansatte	-	-	-	959
02999 Dummy - byggherrekost (motkonto 12999/02999) ART 270	-	-	-	6 701
04290 Inv - Mva som gir rett til mva-kompensasjon i investeringsregnskapet	-	-	-	272
07700 Inv - Refusjon/tilskudd fra andre (private)	-	3 098 000	3 098 000	-
07701 Inv - Refusjon bompenginntekter	-	-	-	-
<b>Sum prosjekt: 2065013 INV Harstadpakken (overordnet)</b>	<b>-</b>	<b>-</b>	<b>-</b>	<b>-</b>
<b>2065014 INV FV 8650 Gahruselva bru, Troms</b>				
00400 Inv - Overtidslønn	3 765	-	3 765	-
00500 Inv - Annen lønn og trekkpliktige godtgjørelser	380	-	380	972
01000 Inv - Kontormateriell/forbruksmaterieill/rekvisita	-	-	-	7 184
01207 Inv - Arbeidstøy/verneutstyr	-	-	-	6 951
01600 Inv - Utgifter/godtgjørelser for reiser- diett- bil mv. (oppgavepliktig)	717	-	717	-
01700 Inv - Drift/vedlikehold egne og leide transportmidler	10 656	-	10 656	26 717
02000 Inv - Kjøp av inventar/utstyr/maskiner	23 069	-	23 069	171 585
02361 Inv - Entrepriser avdragsnota	20 924 033	12 230 000	8 694 033	4 684 594
02362 Inv - Entrepriser tillegg	299 337	-	299 337	-
02700 Inv - Kjøp av andre konsulenttjenester	96 641	-	96 641	205 854
02999 Dummy - byggherrekost (motkonto 12999/02999) ART 270	228 830	-	228 830	256 494
04290 Inv - Mva som gir rett til mva-kompensasjon i investeringsregnskapet	4 939 364	2 387 000	2 552 364	1 163 332

## Troms og Finnmark fylkeskommune Investeringsregnskap pr prosjekt

Beskrivelse	Regnskap 2023	Budsjett 2023	Avvik 2023	Regnskap 2022
07290 Inv - Kompensasjon for mva i investeringsregnskapet	- 4 939 364	- 2 387 000	2 552 364	- 1 163 332
09700 Inv - Pol. vedtatt overføring fra driftsregnskapet	- 12 230 000	- 12 230 000	-	- 3 227 000
<b>Sum prosjekt: 2065014 INV FV 8650 Gahpruselva bru, Troms</b>	<b>9 357 428</b>	<b>-</b>	<b>9 357 428</b>	<b>2 133 352</b>
<b>2065015 INV FV 8650 Joselva bru, Troms</b>				
00400 Inv - Overtidslønn	16 467	-	16 467	-
00500 Inv - Annen lønn og trekkpliktige godtgjørelser	6 918	-	6 918	1 133
00990 Inv - Arbeidsgiveravgift	351	-	351	89
01000 Inv - Kontormateriell/forbruksmateriell/rekvisita	-	-	-	47 328
01207 Inv - Arbeidstøy/verneutstyr	-	-	-	1 525
01600 Inv - Utgifter/godtgjørelser for reiser- diett- bil mv. (oppgavepliktig)	8 917	-	8 917	3 190
01700 Inv - Drift/vedlikehold egne og leide transportmidler	16 701	-	16 701	33 400
01701 Inv - Reiseutgifter - ansatte	2 819	-	2 819	26
02000 Inv - Kjøp av inventar/utstyr/maskiner	29 800	-	29 800	4 543
02361 Inv - Entrepriser avdragsnota	-	11 262 000	11 262 000	-
02362 Inv - Entrepriser tillegg	145 190	-	145 190	-
02365 Inv - Mindre vegarbeider utenom anbud	246 823	-	246 823	80 328
02700 Inv - Kjøp av andre konsulenttjenester	-	-	-	393 958
02999 Dummy - byggherrekost (motkonto 12999/02999) ART 270	1 291 969	-	1 291 969	339 097
04290 Inv - Mva som gir rett til mva-kompensasjon i investeringsregnskapet	105 786	1 882 000	1 776 214	132 836
07290 Inv - Kompensasjon for mva i investeringsregnskapet	- 105 786	- 1 882 000	- 1 776 214	- 132 836
09700 Inv - Pol. vedtatt overføring fra driftsregnskapet	- 11 262 000	- 11 262 000	-	- 3 228 000
<b>Sum prosjekt: 2065015 INV FV 8650 Joselva bru, Troms</b>	<b>- 9 496 045</b>	<b>-</b>	<b>9 496 045</b>	<b>- 2 323 382</b>
<b>2137001 INV Hammerfest vgs - Utbedring av inneklima i Håjabygget, Finnmark</b>				
00500 Inv - Annen lønn og trekkpliktige godtgjørelser	1 945	-	1 945	8 617
01206 Inv - Oppholdsutgifter ansatte	1 837	-	1 837	14 502
01600 Inv - Utgifter/godtgjørelser for reiser- diett- bil mv. (oppgavepliktig)	9 100	-	9 100	53 285
01701 Inv - Reiseutgifter - ansatte	183	-	183	1 636
01950 Inv - Avgifter/gebyrer/lisenser/kontingenter ol	-	-	-	3 890
02101 Inv - Leie (finansiell leasing) av transportmidler	-	-	-	2 238
02300 Inv - Kjøp av byggjenester (inkl. materialer) nybygg/nyanlegg	1 370 308	2 020 498	650 190	13 799 441
02303 Inv - Kjøp av tjenester fra rådgivende ing. VVS	41 895	-	41 895	-
02700 Inv - Kjøp av andre konsulenttjenester	254 593	-	254 593	1 628 256
04290 Inv - Mva som gir rett til mva-kompensasjon i investeringsregnskapet	488 750	505 124	16 374	3 787 834
07290 Inv - Kompensasjon for mva i investeringsregnskapet	- 488 750	- 505 124	- 16 374	- 3 787 834
09100 Inv - Bruk av lån	-	2 020 498	2 020 498	-
<b>Sum prosjekt: 2137001 INV Hammerfest vgs - Utbedring av inneklima i Håjab</b>	<b>1 679 861</b>	<b>-</b>	<b>1 679 861</b>	<b>15 511 864</b>
<b>2137003 INV oppgradering boliger Troms</b>				
02300 Inv - Kjøp av byggjenester (inkl. materialer) nybygg/nyanlegg	4 492 541	4 505 000	12 459	58 153
05400 INV - Avsetning til ubundne investeringsfond	1 000 000	1 000 000	-	2 250 000
06700 Inv - Salg av boliger/tomter/annen fast eiendom	-	-	-	2 813 195
09100 Inv - Bruk av lån	-	505 000	505 000	-
09700 Inv - Pol. vedtatt overføring fra driftsregnskapet	- 5 000 000	- 5 000 000	-	-
<b>Sum prosjekt: 2137003 INV oppgradering boliger Troms</b>	<b>492 541</b>	<b>-</b>	<b>492 541</b>	<b>505 042</b>
<b>2143002 INV Nytt undervisningsfartøy del II Nord-Troms vgs</b>				
02700 Inv - Kjøp av andre konsulenttjenester	142 780	142 800	20	355 756
04290 Inv - Mva som gir rett til mva-kompensasjon i investeringsregnskapet	32 445	32 500	55	65 939
07290 Inv - Kompensasjon for mva i investeringsregnskapet	- 32 445	- 32 500	- 55	- 65 939
09701 INV - Adm. overføring fra driftsregnskapet	- 142 780	- 142 800	- 20	- 355 756
<b>Sum prosjekt: 2143002 INV Nytt undervisningsfartøy del II Nord-Troms vgs</b>	<b>-</b>	<b>-</b>	<b>-</b>	<b>-</b>
<b>2143003 INV Undervisningsutstyr prosessteknikk, Fagskolen</b>				
02000 Inv - Kjøp av inventar/utstyr/maskiner	-	-	-	466 969
04290 Inv - Mva som gir rett til mva-kompensasjon i investeringsregnskapet	-	-	-	111 494
07290 Inv - Kompensasjon for mva i investeringsregnskapet	-	-	-	111 494
09701 INV - Adm. overføring fra driftsregnskapet	-	-	-	466 969
<b>Sum prosjekt: 2143003 INV Undervisningsutstyr prosessteknikk, Fagskolen</b>	<b>-</b>	<b>-</b>	<b>-</b>	<b>-</b>
<b>2143005 INV 3D printer for metall og kompositter og 3D skanner, Fagskolen</b>				
02000 Inv - Kjøp av inventar/utstyr/maskiner	-	-	-	3 305 051
04290 Inv - Mva som gir rett til mva-kompensasjon i investeringsregnskapet	-	-	-	791 874
07290 Inv - Kompensasjon for mva i investeringsregnskapet	-	-	-	791 874
09701 INV - Adm. overføring fra driftsregnskapet	-	-	-	3 305 051
<b>Sum prosjekt: 2143005 INV 3D printer for metall og kompositter og 3D skann</b>	<b>-</b>	<b>-</b>	<b>-</b>	<b>-</b>
<b>2143103 Fagskole midlertidighet Rambergan</b>				
02000 Inv - Kjøp av inventar/utstyr/maskiner	887 009	887 000	9	-
04290 Inv - Mva som gir rett til mva-kompensasjon i investeringsregnskapet	221 752	221 700	52	-
07290 Inv - Kompensasjon for mva i investeringsregnskapet	- 221 752	- 221 700	- 52	-
09701 INV - Adm. overføring fra driftsregnskapet	- 887 009	- 887 000	- 9	-

**Troms og Finnmark fylkeskommune**  
**Investeringsregnskap pr prosjekt**

Beskrivelse	Regnskap 2023	Budsjett 2023	Avvik 2023	Regnskap 2022
<b>Sum prosjekt: 2143103 Fagskole midlertidighet Rambergan</b>	-	-	-	-
<b>2143106 Laser skjæremaskin, Fagskolen</b>				
02000 Inv - Kjøp av inventar/utstyr/maskiner	-	-	-	1 693 974
04290 Inv - Mva som gir rett til mva-kompensasjon i investeringsregnskapet	-	-	-	423 493
07290 Inv - Kompensasjon for mva i investeringsregnskapet	-	-	-	423 493
09701 INV - Adm. overføring fra driftsregnskapet	-	-	-	1 693 974
<b>Sum prosjekt: 2143106 Laser skjæremaskin, Fagskolen</b>	-	-	-	-
<b>2143206 DIKU 21/00622 tiltak for å opprettholde studieprogresjon, Fagskolen</b>				
02000 Inv - Kjøp av inventar/utstyr/maskiner	-	-	-	160 909
04290 Inv - Mva som gir rett til mva-kompensasjon i investeringsregnskapet	-	-	-	40 227
07290 Inv - Kompensasjon for mva i investeringsregnskapet	-	-	-	40 227
09701 INV - Adm. overføring fra driftsregnskapet	-	-	-	160 909
<b>Sum prosjekt: 2143206 DIKU 21/00622 tiltak for å opprettholde studieprogre</b>	-	-	-	-
<b>2143208 Utvidet tilbud til de som ikke får læreplass - vg3 i skole</b>				
02000 Inv - Kjøp av inventar/utstyr/maskiner	-	-	-	119 828
09701 INV - Adm. overføring fra driftsregnskapet	-	-	-	119 828
<b>Sum prosjekt: 2143208 Utvidet tilbud til de som ikke får læreplass - vg3 i skole</b>	-	-	-	-
<b>2145212 Tilskudd til utstyr yrkesfaglig utd. fra Udir 21</b>				
02000 Inv - Kjøp av inventar/utstyr/maskiner	520 800	520 800	-	-
04290 Inv - Mva som gir rett til mva-kompensasjon i investeringsregnskapet	130 200	130 164	36	-
07290 Inv - Kompensasjon for mva i investeringsregnskapet	130 200	76 400	53 800	-
09701 INV - Adm. overføring fra driftsregnskapet	382 182	382 200	18	-
<b>Sum prosjekt: 2145212 Tilskudd til utstyr yrkesfaglig utd. fra Udir 21</b>	<b>138 618</b>	<b>192 364</b>	<b>53 746</b>	-
<b>2151201 Inventar og utstyr påbygg TkNN</b>				
02000 Inv - Kjøp av inventar/utstyr/maskiner	-	-	-	2 598 023
05500 Inv - Avsetninger til bundne fond	1 663 678	-	1 663 678	1 663 678
09500 INV - Bruk av bundne investeringsfond	1 663 678	-	1 663 678	4 261 701
<b>Sum prosjekt: 2151201 Inventar og utstyr påbygg TkNN</b>	-	-	-	-
<b>2161003 INV Elektrifisering av ferger i Nord-Troms</b>				
02999 Dummy - byggherrekost (motkonto 12999/02999) ART 270	92 083	-	92 083	177 669
03700 Inv - Kjøp av tjenester fra andre (private)	-	-	-	8 226
04290 Inv - Mva som gir rett til mva-kompensasjon i investeringsregnskapet	-	-	-	2 057
07290 Inv - Kompensasjon for mva i investeringsregnskapet	-	-	-	2 057
<b>Sum prosjekt: 2161003 INV Elektrifisering av ferger i Nord-Troms</b>	<b>92 083</b>	-	<b>92 083</b>	<b>185 895</b>
<b>2161004 INV Elektrifisering av ferger i Sør-Troms</b>				
01800 Inv - Strøm/elektrisk kraft	-	-	-	112 000
01950 Inv - Avgifter/gebyrer/lisenser/kontingenter ol	-	-	-	301
02309 Inv - Kjøp av diverse rådgivningstjenester	-	-	-	23 453
02999 Dummy - byggherrekost (motkonto 12999/02999) ART 270	-	-	-	310 098
04290 Inv - Mva som gir rett til mva-kompensasjon i investeringsregnskapet	-	-	-	33 938
07290 Inv - Kompensasjon for mva i investeringsregnskapet	-	-	-	33 938
<b>Sum prosjekt: 2161004 INV Elektrifisering av ferger i Sør-Troms</b>	-	-	-	<b>445 852</b>
<b>2161203 Fremtidens Hurtigbåt 2</b>				
05290 Inv - Kjøp av aksjer og andeler	7 500	-	7 500	-
<b>Sum prosjekt: 2161203 Fremtidens Hurtigbåt 2</b>	<b>7 500</b>	-	<b>7 500</b>	-
<b>2163001 INV lønn og adm Tunnelrehabilitering, Troms</b>				
00100 Inv - Fast lønn/faste lønnstillegg	5 859 075	-	5 859 075	5 729 962
00400 Inv - Overtidslønn	200 390	-	200 390	117 613
00500 Inv - Annen lønn og trekkpliktige godtgjørelser	56 453	-	56 453	62 454
00604 Årsoppgjør - periodisering annen lønn INV art 050	-	-	-	3 150
00900 Inv - Pensjonspremie KLP (arbeidsgiverandel)	608 435	-	608 435	612 651
00990 Inv - Arbeidsgiveravgift	374 132	-	374 132	374 248
01000 Inv - Kontormateriell/forbruksmateriell/rekvisita	-	-	-	10 336
01150 Inv - Bevertning/servering/matvarer (ikke mva-komp/-fradrag)	-	-	-	237
01206 Inv - Oppholdsutgifter ansatte	-	-	-	973
01300 Inv - Post-/banktjenester/telefon/internet/bredbånd	169	-	169	-
01600 Inv - Utgifter/godtgjørelser for reiser- diett- bil mv. (oppgavepliktig)	26 138	-	26 138	8 733
01701 Inv - Reiseutgifter - ansatte	1 970	-	1 970	7 189
02000 Inv - Kjøp av inventar/utstyr/maskiner	-	-	-	320
02999 Dummy - byggherrekost (motkonto 12999/02999) ART 270	7 126 762	-	7 126 762	6 924 916
04290 Inv - Mva som gir rett til mva-kompensasjon i investeringsregnskapet	-	-	-	3 349
<b>Sum prosjekt: 2163001 INV lønn og adm Tunnelrehabilitering, Troms</b>	-	-	-	-
<b>2163002 INV lønn og adm Tunnelrehabilitering Storsetlett, Troms</b>				

**Troms og Finnmark fylkeskommune**  
**Investeringsregnskap pr prosjekt**

Beskrivelse	Regnskap 2023	Budsjett 2023	Avvik 2023	Regnskap 2022
00100 Inv - Fast lønn/faste lønnstillegg	1 447 438	-	- 1 447 438	2 136 955
00400 Inv - Overtidslønn	11 725	-	- 11 725	148 150
00500 Inv - Annen lønn og trekkpliktige godtgjørelser	34 764	-	- 34 764	2 002
00900 Inv - Pensjonspremie KLP (arbeidsgiverandel)	145 979	-	- 145 979	231 653
00990 Inv - Arbeidsgiveravgift	55 345	-	- 55 345	-
01000 Inv - Kontormateriell/forbruksmaterieill/rekvisita	-	-	-	53
01206 Inv - Oppholdsutgifter ansatte	-	-	-	5 651
01600 Inv - Utgifter/godtgjørelser for reiser- diett- bil mv. (oppgavepliktig)	5 213	-	- 5 213	7 010
01701 Inv - Reiseutgifter - ansatte	977	-	- 977	5 107
02999 Dummy - byggherrekost (motkonto 12999/02999) ART 270	- 1 701 442	-	1 701 442	- 2 537 534
04290 Inv - Mva som gir rett til mva-kompensasjon i investeringsregnskapet	-	-	-	953
<b>Sum prosjekt: 2163002 INV lønn og adm Tunnelrehabilitering Storslett, Troms</b>	<b>-</b>	<b>-</b>	<b>-</b>	<b>-</b>
<b>2163003 INV Fv 86 Straumsbotn-Torsken, Troms</b>				
01400 Inv - Annonse/reklame/informasjon/representasjon	-	-	-	3 354
01900 Inv - Leie av lokaler/grunn/festeavgifter	1 440	-	- 1 440	-
02361 Inv - Entrepriser avdragsnota	-	1 126 000	- 1 126 000	19 766 403
02362 Inv - Entrepriser tillegg	-	-	-	9 550 051
02363 Inv - Entrepriser lønns- og prisstigning	1 636	-	- 1 636	2 403 162
02700 Inv - Kjøp av andre konsulenttjenester	208 527	-	- 208 527	609 206
02999 Dummy - byggherrekost (motkonto 12999/02999) ART 270	44 640	-	- 44 640	222 650
04290 Inv - Mva som gir rett til mva-kompensasjon i investeringsregnskapet	52 901	134 000	- 186 901	8 193 198
07000 Inv - Refusjon/tilskudd fra staten	- 4 200 000	-	4 200 000	- 4 200 000
07290 Inv - Kompensasjon for mva i investeringsregnskapet	52 901	134 000	- 186 901	8 193 198
09100 Inv - Bruk av lån	-	3 160 000	- 3 160 000	-
09700 Inv - Pol. vedtatt overføring fra driftsregnskapet	- 2 034 000	- 2 034 000	-	- 7 865 000
<b>Sum prosjekt: 2163003 INV Fv 86 Straumsbotn-Torsken, Troms</b>	<b>- 5 977 757</b>	<b>-</b>	<b>5 977 757</b>	<b>20 489 827</b>
<b>2163004 INV Fv 7886 Huselv-Husøy, Troms</b>				
00100 Inv - Fast lønn/faste lønnstillegg	-	-	-	5 062
00400 Inv - Overtidslønn	-	-	-	3 579
00990 Inv - Arbeidsgiveravgift	-	-	-	441
01400 Inv - Annonse/reklame/informasjon/representasjon	-	-	-	5 751
01800 Inv - Strøm/elektrisk kraft	117 963	-	- 117 963	25 384
01900 Inv - Leie av lokaler/grunn/festeavgifter	1 440	-	- 1 440	-
01950 Inv - Avgifter/gebyrer/lisenser/kontingenter ol	-	-	-	5 690
02361 Inv - Entrepriser avdragsnota	-	3 504 000	- 3 504 000	22 893 939
02362 Inv - Entrepriser tillegg	-	-	-	11 762 645
02363 Inv - Entrepriser lønns- og prisstigning	205 825	-	- 205 825	2 362 584
02365 Inv - Mindre vegarbeider utenom anbud	-	-	-	209 019
02700 Inv - Kjøp av andre konsulenttjenester	508 346	-	- 508 346	490 109
02999 Dummy - byggherrekost (motkonto 12999/02999) ART 270	44 952	-	- 44 952	339 261
04290 Inv - Mva som gir rett til mva-kompensasjon i investeringsregnskapet	208 393	816 000	- 607 607	9 487 647
07000 Inv - Refusjon/tilskudd fra staten	3 300 000	-	- 3 300 000	8 513 000
07290 Inv - Kompensasjon for mva i investeringsregnskapet	208 393	816 000	- 607 607	9 487 647
09100 Inv - Bruk av lån	-	1 850 000	- 1 850 000	-
09700 Inv - Pol. vedtatt overføring fra driftsregnskapet	- 1 654 000	- 1 654 000	-	- 10 617 000
<b>Sum prosjekt: 2163004 INV Fv 7886 Huselv-Husøy, Troms</b>	<b>2 524 526</b>	<b>-</b>	<b>2 524 526</b>	<b>18 973 464</b>
<b>2163005 INV Fv 86 Bøneset, Troms</b>				
01150 Inv - Beverting/servering/matvarer (ikke mva-komp/-fradrag)	-	-	-	9 570
01500 Inv - Oppholds-/kursutgifter - opplæring/kurs ansatte	-	-	-	893
01900 Inv - Leie av lokaler/grunn/festeavgifter	480	-	- 480	-
02361 Inv - Entrepriser avdragsnota	-	148 000	- 148 000	4 715 982
02362 Inv - Entrepriser tillegg	40 000	-	- 40 000	9 749 652
02363 Inv - Entrepriser lønns- og prisstigning	26 221	-	- 26 221	601 110
02700 Inv - Kjøp av andre konsulenttjenester	66 433	-	- 66 433	273 066
02999 Dummy - byggherrekost (motkonto 12999/02999) ART 270	19 120	-	- 19 120	134 012
04290 Inv - Mva som gir rett til mva-kompensasjon i investeringsregnskapet	33 284	242 000	- 275 284	3 853 828
07000 Inv - Refusjon/tilskudd fra staten	4 406 190	-	- 4 406 190	4 406 190
07290 Inv - Kompensasjon for mva i investeringsregnskapet	33 284	242 000	- 275 284	3 853 828
07700 Inv - Refusjon/tilskudd fra andre (private)	-	-	-	999 000
09100 Inv - Bruk av lån	-	783 000	- 783 000	-
09700 Inv - Pol. vedtatt overføring fra driftsregnskapet	- 635 000	- 635 000	-	- 7 084 000
<b>Sum prosjekt: 2163005 INV Fv 86 Bøneset, Troms</b>	<b>3 923 444</b>	<b>-</b>	<b>3 923 444</b>	<b>2 995 096</b>
<b>2163006 INV Fv 862 Mefjordbotn-Senjahopen, Troms</b>				
01150 Inv - Beverting/servering/matvarer (ikke mva-komp/-fradrag)	7 280	-	- 7 280	-
01400 Inv - Annonse/reklame/informasjon/representasjon	1 008	-	- 1 008	-
01900 Inv - Leie av lokaler/grunn/festeavgifter	221	-	- 221	-
02361 Inv - Entrepriser avdragsnota	12 600 054	17 089 000	- 4 488 946	5 533 843
02362 Inv - Entrepriser tillegg	4 006 821	-	- 4 006 821	1 466 397
02363 Inv - Entrepriser lønns- og prisstigning	1 771 867	-	- 1 771 867	467 714
02365 Inv - Mindre vegarbeider utenom anbud	485 221	-	- 485 221	-

## Troms og Finnmark fylkeskommune Investeringsregnskap pr prosjekt

Beskrivelse	Regnskap 2023	Budsjett 2023	Avvik 2023	Regnskap 2022
02700 Inv - Kjøp av andre konsulenttjenester	416 236	-	- 416 236	839 345
02999 Dummy - byggherrekost (motkonto 12999/02999) ART 270	196 912	-	- 196 912	238 158
04290 Inv - Mva som gir rett til mva-kompensasjon i investeringsregnskapet	4 990 987	3 481 000	- 1 509 987	1 925 322
07000 Inv - Refusjon/tilskudd fra staten	- 5 892 257	-	5 892 257	- 1 059 000
07290 Inv - Kompensasjon for mva i investeringsregnskapet	- 4 990 987	- 3 481 000	- 1 509 987	- 1 925 322
09100 Inv - Bruk av lån	-	- 15 917 000	- 15 917 000	-
09700 Inv - Pol. vedtatt overføring fra driftsregnskapet	- 1 172 000	- 1 172 000	-	- 1 004 000
<b>Sum prosjekt: 2163006 INV Fv 862 Mefjordbotn-Senjahopen, Troms</b>	<b>12 421 362</b>	<b>-</b>	<b>- 12 421 362</b>	<b>6 482 456</b>
<b>2163007 INV Steinfjordtunnelen, Troms</b>				
02309 Inv - Kjøp av diverse rådgivningstjenester	5 335 672	-	- 5 335 672	1 078 531
02310 Inv - Nybygg/nyanlegg - fylkesveg	116 311	-	- 116 311	-
02361 Inv - Entrepriser avdragsnota	-	3 330 000	3 330 000	-
02365 Inv - Mindre vegarbeider utenom anbud	-	-	-	54 800
02999 Dummy - byggherrekost (motkonto 12999/02999) ART 270	36 435	-	- 36 435	31 001
04290 Inv - Mva som gir rett til mva-kompensasjon i investeringsregnskapet	1 272 004	670 000	- 602 004	283 333
07290 Inv - Kompensasjon for mva i investeringsregnskapet	- 1 272 004	- 670 000	- 602 004	- 283 333
09100 Inv - Bruk av lån	-	- 3 330 000	- 3 330 000	-
<b>Sum prosjekt: 2163007 INV Steinfjordtunnelen, Troms</b>	<b>5 488 418</b>	<b>-</b>	<b>- 5 488 418</b>	<b>1 164 333</b>
<b>2163008 INV Geitskartunnelen, Troms</b>				
00400 Inv - Overtidslønn	25 905	-	- 25 905	-
00990 Inv - Arbeidsgiveravgift	2 379	-	- 2 379	-
01000 Inv - Kontormateriell/forbruksmaterieill/rekvisita	24 992	-	- 24 992	1 363
01150 Inv - Beverting/servering/matvarer (ikke mva-komp/-fradrag)	-	-	-	30 227
01207 Inv - Arbeidstøy/verneutstyr	15 317	-	- 15 317	-
01209 Inv - Annet forbruksmaterieill/driftsmaterieill	16 553	-	- 16 553	-
01500 Inv - Oppholds-/kursutgifter - opplæring/kurs ansatte	-	-	-	19 828
01700 Inv - Drift/vedlikehold egne og leide transportmidler	28 881	-	- 28 881	-
01950 Inv - Avgifter/gebyrer/lisenser/kontingenter ol	21 075	-	- 21 075	15 445
02101 Inv - Leie (finansiell leasing) av transportmidler	284 582	-	- 284 582	-
02304 Inv - Kjøp av tjenester fra rådgivende ing. Elektro	27 342	-	- 27 342	-
02309 Inv - Kjøp av diverse rådgivningstjenester	1 025 039	-	- 1 025 039	1 753 409
02360 Inv - Anleggsbidrag fylkesveg	400 000	-	- 400 000	-
02361 Inv - Entrepriser avdragsnota	38 642 338	61 200 000	22 557 662	4 992 500
02362 Inv - Entrepriser tillegg	6 888 048	-	- 6 888 048	-
02363 Inv - Entrepriser lønns- og prisstigning	88 505	-	- 88 505	-
02365 Inv - Mindre vegarbeider utenom anbud	60 950	-	- 60 950	138 375
02999 Dummy - byggherrekost (motkonto 12999/02999) ART 270	2 394 655	-	- 2 394 655	275 945
03700 Inv - Kjøp av tjenester fra andre (private)	5 104	-	- 5 104	-
04290 Inv - Mva som gir rett til mva-kompensasjon i investeringsregnskapet	11 101 356	12 200 000	1 098 644	1 723 600
07290 Inv - Kompensasjon for mva i investeringsregnskapet	- 11 101 356	- 12 200 000	- 1 098 644	- 1 723 600
09100 Inv - Bruk av lån	-	- 61 200 000	- 61 200 000	-
<b>Sum prosjekt: 2163008 INV Geitskartunnelen, Troms</b>	<b>49 951 664</b>	<b>-</b>	<b>- 49 951 664</b>	<b>7 227 092</b>
<b>2163101 Anskaffelser av varige driftsmidler</b>				
02000 Inv - Kjøp av inventar/utstyr/maskiner	1 588 295	-	- 1 588 295	630 000
02100 Inv - Kjøp av transportmidler	1 525 318	-	- 1 525 318	1 027 000
02361 Inv - Entrepriser avdragsnota	-	5 100 000	5 100 000	-
02500 Inv - Materialer til påkostning og investering i nybygg/nyanlegg	211 250	-	- 211 250	224 937
02850 Inv - Kjøp av bygg/anlegg/borettslag inkl. avgifter	1 245 688	-	- 1 245 688	-
04290 Inv - Mva som gir rett til mva-kompensasjon i investeringsregnskapet	894 509	-	- 894 509	216 984
07000 Inv - Refusjon/tilskudd fra staten	- 200 000	-	200 000	-
07290 Inv - Kompensasjon for mva i investeringsregnskapet	- 894 509	-	- 894 509	- 216 984
09100 Inv - Bruk av lån	-	- 2 600 000	- 2 600 000	-
09700 Inv - Pol. vedtatt overføring fra driftsregnskapet	- 2 500 000	- 2 500 000	-	-
<b>Sum prosjekt: 2163101 Anskaffelser av varige driftsmidler</b>	<b>1 870 551</b>	<b>-</b>	<b>- 1 870 551</b>	<b>172 063</b>
<b>2163201 Generelt vedlikehold fylkesveger</b>				
00500 Inv - Annen lønn og trekkpliktige godtgjørelser	342	-	- 342	-
00990 Inv - Arbeidsgiveravgift	17	-	- 17	-
02999 Dummy - byggherrekost (motkonto 12999/02999) ART 270	- 359	-	359	-
<b>Sum prosjekt: 2163201 Generelt vedlikehold fylkesveger</b>	<b>-</b>	<b>-</b>	<b>-</b>	<b>-</b>
<b>2163202 Det elektriske fylket-ladeinfrastruktur, Troms</b>				
02100 Inv - Kjøp av transportmidler	-	-	-	1 040 000
02360 Inv - Anleggsbidrag fylkesveg	2 715 910	-	- 2 715 910	-
02361 Inv - Entrepriser avdragsnota	5 110 056	15 360 000	10 249 944	-
02700 Inv - Kjøp av andre konsulenttjenester	21 600	-	- 21 600	100 000
02999 Dummy - byggherrekost (motkonto 12999/02999) ART 270	124 120	-	- 124 120	451 204
04290 Inv - Mva som gir rett til mva-kompensasjon i investeringsregnskapet	1 282 914	2 240 000	957 086	25 000
05500 Inv - Avsetninger til bundne fond	508 632	-	- 508 632	-
07000 Inv - Refusjon/tilskudd fra staten	-	- 2 400 000	- 2 400 000	-



## Troms og Finnmark fylkeskommune Investeringsregnskap pr prosjekt

Beskrivelse	Regnskap 2023	Budsjett 2023	Avvik 2023	Regnskap 2022
07290 Inv - Kompensasjon for mva i investeringsregnskapet	- 1 282 914	- 2 240 000	- 957 086	- 25 000
07300 Inv - Refusjon/tilskudd fra andre fylkeskommuner	- 2 811 522	-	2 811 522	-
07700 Inv - Refusjon/tilskudd fra andre (private)	1 091 204	- 6 200 000	- 7 291 204	- 1 091 204
09700 Inv - Pol. vedtatt overføring fra driftsregnskapet	- 6 760 000	- 6 760 000	-	- 500 000
<b>Sum prosjekt: 2163202 Det elektriske fylket-ladeinfrastruktur, Troms</b>	-	-	-	-
<b>2163203 ITS SMART fremkommelighet</b>				
00500 Inv - Annen lønn og trekkpliktige godtgjørelser	3 366	-	3 366	-
00990 Inv - Arbeidsgiveravgift	- 26	-	- 26	-
01150 Inv - Beverting/servering/matvarer (ikke mva-komp/-fradrag)	-	-	-	3 826
01206 Inv - Oppholdsutgifter ansatte	5 801	-	5 801	-
01209 Inv - Annet forbruksmateriell/driftsmateriell	42 083	-	42 083	-
01300 Inv - Post-/banktjenester/telefon/internett/bredbånd	180	-	180	-
01701 Inv - Reiseutgifter - ansatte	12 142	-	12 142	11 652
02361 Inv - Entrepriser avdragsnota	-	9 250 000	9 250 000	-
02700 Inv - Kjøp av andre konsulenttjenester	6 778 786	-	6 778 786	999 799
02999 Dummy - byggherrekost (motkonto 12999/02999) ART 270	472 800	-	472 800	239 074
03700 Inv - Kjøp av tjenester fra andre (private)	26 975	-	26 975	-
04290 Inv - Mva som gir rett til mva-kompensasjon i investeringsregnskapet	1 715 041	1 850 000	134 959	185 277
07290 Inv - Kompensasjon for mva i investeringsregnskapet	- 1 715 041	- 1 850 000	- 134 959	- 185 277
07700 Inv - Refusjon/tilskudd fra andre (private)	-	- 7 700 000	- 7 700 000	-
09700 Inv - Pol. vedtatt overføring fra driftsregnskapet	- 1 550 000	- 1 550 000	-	- 2 650 000
<b>Sum prosjekt: 2163203 ITS SMART fremkommelighet</b>	<b>5 792 106</b>	<b>-</b>	<b>5 792 106</b>	<b>1 395 650</b>
<b>2165001 INV lønn og adm PPU, begge</b>				
00100 Inv - Fast lønn/faste lønnstillegg	24 433 578	-	24 433 578	19 413 852
00200 Inv - Lønn til vikarer	262 962	-	262 962	-
00400 Inv - Overtidslønn	293 273	-	293 273	537 022
00500 Inv - Annen lønn og trekkpliktige godtgjørelser	105 723	-	105 723	232 838
00604 Årsoppgjør - periodisering annen lønn INV art 050	- 20 177	-	- 20 177	19 691
00900 Inv - Pensjonspremie KLP (arbeidsgiverandel)	2 592 691	-	2 592 691	2 122 045
00990 Inv - Arbeidsgiveravgift	1 065 470	-	1 065 470	1 020 870
01000 Inv - Kontormateriell/forbruksmateriell/rekvisita	27 555	-	27 555	145 119
01150 Inv - Beverting/servering/matvarer (ikke mva-komp/-fradrag)	23 374	-	23 374	22 900
01206 Inv - Oppholdsutgifter ansatte	119 387	-	119 387	130 360
01207 Inv - Arbeidstøy/verneutstyr	6 671	-	6 671	23 745
01209 Inv - Annet forbruksmateriell/driftsmateriell	339 227	-	339 227	1 368
01300 Inv - Post-/banktjenester/telefon/internett/bredbånd	14 233	-	14 233	16 048
01400 Inv - Annonse/reklame/informasjon/representasjon	33 388	-	33 388	51 234
01500 Inv - Oppholds-/kursutgifter - opplæring/kurs ansatte	162 873	-	162 873	78 470
01600 Inv - Utgifter/godtgjørelser for reiser- diett- bil mv. (oppgavepliktig)	136 612	-	136 612	146 845
01601 Årsoppgjør - periodisering reise- diett- bil INV art 160	- 707	-	- 707	1 369
01700 Inv - Drift/vedlikehold egne og leide transportmidler	265 722	-	265 722	94 673
01701 Inv - Reiseutgifter - ansatte	28 355	-	28 355	182 813
01950 Inv - Avgifter/gebyrer/lisenser/kontingenter ol	113 087	-	113 087	801 782
02000 Inv - Kjøp av inventar/utstyr/maskiner	203 841	-	203 841	172 851
02100 Inv - Kjøp av transportmidler	1 220	-	1 220	-
02101 Inv - Leie (finansiell leasing) av transportmidler	79 148	-	79 148	-
02310 Inv - Nybygg/nyanlegg - fylkesveg	- 784 709	-	- 784 709	-
02361 Inv - Entrepriser avdragsnota	7 001	-	7 001	-
02700 Inv - Kjøp av andre konsulenttjenester	25 000	-	25 000	-
02999 Dummy - byggherrekost (motkonto 12999/02999) ART 270	- 29 478 089	-	- 29 478 089	- 25 390 654
04290 Inv - Mva som gir rett til mva-kompensasjon i investeringsregnskapet	-	-	-	177 497
<b>Sum prosjekt: 2165001 INV lønn og adm PPU, begge</b>	<b>-</b>	<b>-</b>	<b>-</b>	<b>-</b>
<b>2165002 INV lønn og adm Storslett, Troms</b>				
00100 Inv - Fast lønn/faste lønnstillegg	688 017	-	688 017	651 492
00400 Inv - Overtidslønn	6 212	-	6 212	1 001
00500 Inv - Annen lønn og trekkpliktige godtgjørelser	10 158	-	10 158	268
00900 Inv - Pensjonspremie KLP (arbeidsgiverandel)	72 415	-	72 415	71 006
01150 Inv - Beverting/servering/matvarer (ikke mva-komp/-fradrag)	669	-	669	-
01206 Inv - Oppholdsutgifter ansatte	-	-	-	3 213
01600 Inv - Utgifter/godtgjørelser for reiser- diett- bil mv. (oppgavepliktig)	1 480	-	1 480	794
01700 Inv - Drift/vedlikehold egne og leide transportmidler	39 865	-	39 865	-
01701 Inv - Reiseutgifter - ansatte	-	-	-	539
02999 Dummy - byggherrekost (motkonto 12999/02999) ART 270	- 818 816	-	- 818 816	- 728 740
04290 Inv - Mva som gir rett til mva-kompensasjon i investeringsregnskapet	-	-	-	428
<b>Sum prosjekt: 2165002 INV lønn og adm Storslett, Troms</b>	<b>-</b>	<b>-</b>	<b>-</b>	<b>-</b>
<b>2165003 INV lønn og adm plan/prosjektering, begge</b>				
00100 Inv - Fast lønn/faste lønnstillegg	4 285 875	-	4 285 875	5 390 629
00400 Inv - Overtidslønn	-	-	-	11 893
00500 Inv - Annen lønn og trekkpliktige godtgjørelser	16 523	-	16 523	8 125
00900 Inv - Pensjonspremie KLP (arbeidsgiverandel)	450 109	-	450 109	590 080

**Troms og Finnmark fylkeskommune**  
**Investeringsregnskap pr prosjekt**

Beskrivelse	Regnskap 2023	Budsjett 2023	Avvik 2023	Regnskap 2022
00990 Inv - Arbeidsgiveravgift	322 619	-	322 619	331 684
01000 Inv - Kontormateriell/forbruksmaterieill/rekvisita	70 020	-	70 020	46 013
01150 Inv - Beverting/servering/matvarer (ikke mva-komp/-fradrag)	-	-	-	3 874
01206 Inv - Oppholdsutgifter ansatte	22 361	-	22 361	11 841
01207 Inv - Arbeidstøy/verneutstyr	2 604	-	2 604	11 118
01209 Inv - Annet forbruksmaterieill/driftsmaterieill	2 017	-	2 017	68 919
01300 Inv - Post-/banktjenester/telefon/internet/bredband	72	-	72	8 390
01400 Inv - Annonse/reklame/informasjon/representasjon	6 469	-	6 469	17 116
01500 Inv - Oppholds-/kursutgifter - opplæring/kurs ansatte	17 706	-	17 706	29 405
01600 Inv - Utgifter/godtgjørelser for reiser- diett- bil mv. (oppgavepliktig)	17 137	-	17 137	5 673
01700 Inv - Drift/vedlikehold egne og leide transportmidler	10 703	-	10 703	1 018
01701 Inv - Reiseutgifter - ansatte	22 642	-	22 642	30 912
01950 Inv - Avgifter/gebyrer/lisenser/kontingenter ol	14 210	-	14 210	31 000
02000 Inv - Kjøp av inventar/utstyr/maskiner	27 316	-	27 316	76 640
02001 Inv - Finansiell leasing av inventar/utstyr/maskiner	-	-	-	130 919
02999 Dummy - byggherrekost (motkonto 12999/02999) ART 270	5 209 326	-	5 209 326	6 929 491
04290 Inv - Mva som gir rett til mva-kompensasjon i investeringsregnskapet	-	-	-	126 277
<b>Sum prosjekt: 2165003 INV lønn og adm plan/prosjektering, begge</b>	<b>-</b>	<b>-</b>	<b>-</b>	<b>-</b>
<b>2165004 INV Storstein fergekai, oppstillingsplass, Troms</b>				
00400 Inv - Overtidslønn	10 662	-	10 662	-
01700 Inv - Drift/vedlikehold egne og leide transportmidler	15 232	-	15 232	44 909
02000 Inv - Kjøp av inventar/utstyr/maskiner	26 264	-	26 264	-
02360 Inv - Anleggsbidrag fylkesveg	79 649	-	79 649	-
02361 Inv - Entrepriser avdragsnota	18 196 233	14 732 000	3 464 233	-
02362 Inv - Entrepriser tillegg	710 000	-	710 000	26 930
02365 Inv - Mindre vegarbeider utenom anbud	8 900	-	8 900	-
02700 Inv - Kjøp av andre konsulenttjenester	299 721	-	299 721	436 102
02999 Dummy - byggherrekost (motkonto 12999/02999) ART 270	905 187	-	905 187	30 254
04290 Inv - Mva som gir rett til mva-kompensasjon i investeringsregnskapet	4 524 177	2 926 000	1 598 177	115 758
07290 Inv - Kompensasjon for mva i investeringsregnskapet	4 524 177	2 926 000	1 598 177	115 758
09100 Inv - Bruk av lån	-	14 732 000	14 732 000	-
<b>Sum prosjekt: 2165004 INV Storstein fergekai, oppstillingsplass, Troms</b>	<b>20 251 847</b>	<b>-</b>	<b>20 251 847</b>	<b>538 196</b>
<b>2165005 INV FV 57 Grøt fjord, skredsikring, Troms</b>				
00400 Inv - Overtidslønn	-	-	-	3 029
00500 Inv - Annen lønn og trekkpliktige godtgjørelser	-	-	-	324
00990 Inv - Arbeidsgiveravgift	-	-	-	265
01000 Inv - Kontormateriell/forbruksmaterieill/rekvisita	-	-	-	2 184
01150 Inv - Beverting/servering/matvarer (ikke mva-komp/-fradrag)	-	-	-	2 865
01207 Inv - Arbeidstøy/verneutstyr	-	-	-	781
01400 Inv - Annonse/reklame/informasjon/representasjon	-	-	-	2 318
01700 Inv - Drift/vedlikehold egne og leide transportmidler	-	-	-	10 854
01950 Inv - Avgifter/gebyrer/lisenser/kontingenter ol	-	-	-	8 371
02360 Inv - Anleggsbidrag fylkesveg	-	-	-	1 317 861
02361 Inv - Entrepriser avdragsnota	-	215 000	215 000	14 171 675
02362 Inv - Entrepriser tillegg	-	-	-	81 842
02365 Inv - Mindre vegarbeider utenom anbud	152 663	-	152 663	581 031
02999 Dummy - byggherrekost (motkonto 12999/02999) ART 270	24 298	-	24 298	1 440 009
03700 Inv - Kjøp av tjenester fra andre (private)	-	-	-	12 913
04290 Inv - Mva som gir rett til mva-kompensasjon i investeringsregnskapet	38 166	35 000	3 166	3 758 763
07290 Inv - Kompensasjon for mva i investeringsregnskapet	38 166	35 000	3 166	3 758 763
09700 Inv - Pol. vedtatt overføring fra driftsregnskapet	215 000	215 000	-	18 718 000
<b>Sum prosjekt: 2165005 INV FV 57 Grøt fjord, skredsikring, Troms</b>	<b>38 039</b>	<b>-</b>	<b>38 039</b>	<b>1 081 679</b>
<b>2165006 INV FV 848 Sørrollnes-Ytre Forså (parsell 4 og 5), Troms</b>				
00400 Inv - Overtidslønn	-	-	-	3 178
00500 Inv - Annen lønn og trekkpliktige godtgjørelser	24 832	-	24 832	15 691
00990 Inv - Arbeidsgiveravgift	1 469	-	1 469	1 243
01000 Inv - Kontormateriell/forbruksmaterieill/rekvisita	7 075	-	7 075	45 939
01206 Inv - Oppholdsutgifter ansatte	5 952	-	5 952	4 015
01207 Inv - Arbeidstøy/verneutstyr	1 166	-	1 166	23 387
01209 Inv - Annet forbruksmaterieill/driftsmaterieill	34 420	-	34 420	5 557
01300 Inv - Post-/banktjenester/telefon/internet/bredband	75	-	75	46
01400 Inv - Annonse/reklame/informasjon/representasjon	-	-	-	3 720
01600 Inv - Utgifter/godtgjørelser for reiser- diett- bil mv. (oppgavepliktig)	15 475	-	15 475	17 620
01700 Inv - Drift/vedlikehold egne og leide transportmidler	44 086	-	44 086	5 493
01701 Inv - Reiseutgifter - ansatte	2 860	-	2 860	4 760
01950 Inv - Avgifter/gebyrer/lisenser/kontingenter ol	-	-	-	780
02000 Inv - Kjøp av inventar/utstyr/maskiner	-	-	-	750
02101 Inv - Leie (finansiell leasing) av transportmidler	-	-	-	3 924
02302 Inv - Kjøp av tjenester fra rådgivende ing. Bygg	43 058	-	43 058	290 852
02309 Inv - Kjøp av diverse rådgivningstjenester	-	-	-	1 590 446
02361 Inv - Entrepriser avdragsnota	56 648 315	73 250 000	16 601 685	15 605 720



**Troms og Finnmark fylkeskommune**  
**Investeringsregnskap pr prosjekt**

Beskrivelse	Regnskap 2023	Budsjett 2023	Avvik 2023	Regnskap 2022
02362 Inv - Entrepriser tillegg	3 775 721	-	- 3 775 721	155 605
02363 Inv - Entrepriser lønns- og prisstigning	2 504 200	-	- 2 504 200	299 556
02365 Inv - Mindre vegarbeider utenom anbud	19 450	-	- 19 450	1 022
02700 Inv - Kjøp av andre konsulenttjenester	178 067	-	- 178 067	1 168 220
02999 Dummy - byggherrekost (motkonto 12999/02999) ART 270	1 355 875	-	- 1 355 875	2 010 100
03700 Inv - Kjøp av tjenester fra andre (private)	-	-	-	20 000
04290 Inv - Mva som gir rett til mva-kompensasjon i investeringsregnskapet	16 126 419	14 650 000	- 1 476 419	4 443 137
07290 Inv - Kompensasjon for mva i investeringsregnskapet	- 16 126 419	- 14 650 000	- 1 476 419	- 4 443 137
09100 Inv - Bruk av lån	-	- 73 250 000	- 73 250 000	-
<b>Sum prosjekt: 2165006 INV FV 848 Sørrollnes-Ytre Forså (parsell 4 og 5), Troms</b>	<b>64 662 096</b>	<b>-</b>	<b>- 64 662 096</b>	<b>21 185 749</b>
<b>2165007 INV Fv 7862 Bløtkakesvingen, Troms</b>				
01000 Inv - Kontormateriell/forbruksmateriell/rekvisita	-	-	-	13 086
01500 Inv - Oppholds-/kursutgifter - opplæring/kurs ansatte	-	-	-	18 900
02361 Inv - Entrepriser avdragsnota	-	-	-	774 280
02999 Dummy - byggherrekost (motkonto 12999/02999) ART 270	-	-	-	66 278
04290 Inv - Mva som gir rett til mva-kompensasjon i investeringsregnskapet	-	-	-	262 944
07290 Inv - Kompensasjon for mva i investeringsregnskapet	-	-	-	262 944
09700 Inv - Pol. vedtatt overføring fra driftsregnskapet	-	-	-	600 000
<b>Sum prosjekt: 2165007 INV Fv 7862 Bløtkakesvingen, Troms</b>	<b>-</b>	<b>-</b>	<b>-</b>	<b>272 544</b>
<b>2165008 INV FV 862 Svarthollatunnelen, Troms</b>				
00100 Inv - Fast lønn/faste lønnstillegg	4 452	-	- 4 452	-
00200 Inv - Lønn til vikarer	2 154	-	- 2 154	-
00400 Inv - Overtidslønn	484	-	- 484	2 786
00500 Inv - Annen lønn og trekkpliktige godtgjørelser	7 819	-	- 7 819	8 981
00900 Inv - Pensjonspremie KLP (arbeidsgiverandel)	409	-	- 409	-
00990 Inv - Arbeidsgiveravgift	1 001	-	- 1 001	600
01150 Inv - Beverting/servering/matvarer (ikke mva-komp/-fradrag)	13 365	-	- 13 365	-
01206 Inv - Oppholdsutgifter ansatte	-	-	-	795
01207 Inv - Arbeidstøy/verneutstyr	-	-	-	2 497
01400 Inv - Annonse/reklame/informasjon/representasjon	-	-	-	8 500
01600 Inv - Utgifter/godtgjørelser for reiser- diett- bil mv. (oppgavepliktig)	4 403	-	- 4 403	7 405
01601 Årsoppgjør - periodisering reise- diett- bil INV art 160	-	-	-	435
01700 Inv - Drift/vedlikehold egne og leide transportmidler	4 125	-	- 4 125	83 342
01701 Inv - Reiseutgifter - ansatte	1 497	-	- 1 497	3 515
01950 Inv - Avgifter/gebyrer/lisenser/kontingenter ol	-	-	-	23 980
02000 Inv - Kjøp av inventar/utstyr/maskiner	-	-	-	4 000
02300 Inv - Kjøp av byggtjenester (inkl. materialer) nybygg/nyanlegg	- 14 728	-	- 14 728	-
02302 Inv - Kjøp av tjenester fra rådgivende ing. Bygg	9 425	-	- 9 425	-
02309 Inv - Kjøp av diverse rådgivningstjenester	92 472	-	- 92 472	-
02361 Inv - Entrepriser avdragsnota	21 888 679	27 080 000	5 191 321	55 550 609
02362 Inv - Entrepriser tillegg	3 270 112	-	- 3 270 112	1 936 772
02363 Inv - Entrepriser lønns- og prisstigning	1 401 529	-	- 1 401 529	3 983 764
02700 Inv - Kjøp av andre konsulenttjenester	2 879	-	- 2 879	270 145
02999 Dummy - byggherrekost (motkonto 12999/02999) ART 270	1 371 418	-	- 1 371 418	1 697 137
04290 Inv - Mva som gir rett til mva-kompensasjon i investeringsregnskapet	7 084 126	5 420 000	- 1 664 126	14 260 424
07290 Inv - Kompensasjon for mva i investeringsregnskapet	- 7 084 126	- 5 420 000	- 1 664 126	- 14 260 424
09700 Inv - Pol. vedtatt overføring fra driftsregnskapet	- 27 080 000	- 27 080 000	-	- 63 500 000
<b>Sum prosjekt: 2165008 INV FV 862 Svarthollatunnelen, Troms</b>	<b>981 494</b>	<b>-</b>	<b>- 981 494</b>	<b>85 261</b>
<b>2165009 INV Fv882 Seivikbukt skredsikring</b>				
01000 Inv - Kontormateriell/forbruksmateriell/rekvisita	-	-	-	857
02999 Dummy - byggherrekost (motkonto 12999/02999) ART 270	-	-	-	117 088
04290 Inv - Mva som gir rett til mva-kompensasjon i investeringsregnskapet	-	-	-	214
07290 Inv - Kompensasjon for mva i investeringsregnskapet	-	-	-	214
09700 Inv - Pol. vedtatt overføring fra driftsregnskapet	-	-	-	156 000
<b>Sum prosjekt: 2165009 INV Fv882 Seivikbukt skredsikring</b>	<b>-</b>	<b>-</b>	<b>-</b>	<b>38 055</b>
<b>2165010 INV lønn og adm, avdelingsleder m/stab PPU, begge</b>				
00100 Inv - Fast lønn/faste lønnstillegg	1 606 530	-	- 1 606 530	2 970 862
00400 Inv - Overtidslønn	5 327	-	- 5 327	58 778
00500 Inv - Annen lønn og trekkpliktige godtgjørelser	2 040	-	- 2 040	8 922
00604 Årsoppgjør - periodisering annen lønn INV art 050	- 1 578	-	- 1 578	1 578
00900 Inv - Pensjonspremie KLP (arbeidsgiverandel)	159 340	-	- 159 340	333 223
00990 Inv - Arbeidsgiveravgift	140	-	- 140	11 087
01000 Inv - Kontormateriell/forbruksmateriell/rekvisita	-	-	-	5 300
01150 Inv - Beverting/servering/matvarer (ikke mva-komp/-fradrag)	2 559	-	- 2 559	-
01206 Inv - Oppholdsutgifter ansatte	52 530	-	- 52 530	28 467
01209 Inv - Annet forbruksmateriell/driftsmateriell	-	-	-	428
01300 Inv - Post-/banktjenester/telefon/internett/bredbånd	-	-	-	23 690
01400 Inv - Annonse/reklame/informasjon/representasjon	-	-	-	11 180
01500 Inv - Oppholds-/kursutgifter - opplæring/kurs ansatte	-	-	-	27 460
01600 Inv - Utgifter/godtgjørelser for reiser- diett- bil mv. (oppgavepliktig)	6 051	-	- 6 051	13 756

**Troms og Finnmark fylkeskommune**  
**Investeringsregnskap pr prosjekt**

Beskrivelse	Regnskap 2023	Budsjett 2023	Avvik 2023	Regnskap 2022
01701 Inv - Reiseutgifter - ansatte	19 040	-	- 19 040	105 060
01950 Inv - Avgifter/gebyrer/lisenser/kontingenter ol	-	-	-	29 828
02999 Dummy - byggherrekost (motkonto 12999/02999) ART 270	- 1 851 979	-	1 851 979	- 3 640 490
04290 Inv - Mva som gir rett til mva-kompensasjon i investeringsregnskapet	-	-	-	33 046
<b>Sum prosjekt: 2165010 INV lønn og adm, avdelingsleder m/stab PPU, begge</b>	<b>-</b>	<b>-</b>	<b>-</b>	<b>-</b>
<b>2165011 INV Fv. 8060 Leirpollen bru, Finnmark</b>				
00100 Inv - Fast lønn/faste lønnstillegg	12 422	-	- 12 422	-
00500 Inv - Annen lønn og trekkpliktige godtgjørelser	475	-	- 475	-
00900 Inv - Pensjonspremie KLP (arbeidsgiverandel)	972	-	- 972	-
01206 Inv - Oppholdsutgifter ansatte	1 478	-	- 1 478	-
01300 Inv - Post-/banktjenester/telefon/internet/bredbånd	390	-	- 390	-
01600 Inv - Utgifter/godtgjørelser for reiser- diett- bil mv. (oppgavepliktig)	1 249	-	- 1 249	-
01701 Inv - Reiseutgifter - ansatte	3 609	-	- 3 609	-
02361 Inv - Entrepriser avdragsnota	-	1 557 000	1 557 000	-
02700 Inv - Kjøp av andre konsulenttjenester	207 191	-	- 207 191	-
02999 Dummy - byggherrekost (motkonto 12999/02999) ART 270	592 646	-	- 592 646	65 768
03700 Inv - Kjøp av tjenester fra andre (private)	1 000	-	- 1 000	-
04290 Inv - Mva som gir rett til mva-kompensasjon i investeringsregnskapet	52 490	312 000	259 510	-
07290 Inv - Kompensasjon for mva i investeringsregnskapet	52 490	- 312 000	259 510	-
09100 Inv - Bruk av lån	-	1 557 000	- 1 557 000	-
<b>Sum prosjekt: 2165011 INV Fv. 8060 Leirpollen bru, Finnmark</b>	<b>820 652</b>	<b>-</b>	<b>- 820 652</b>	<b>65 768</b>
<b>2165013 INV Trafikksikkerhet Finnmark</b>				
00500 Inv - Annen lønn og trekkpliktige godtgjørelser	191	-	- 191	-
01000 Inv - Kontormateriell/forbruksmaterieill/rekvisita	2 303	-	- 2 303	-
01206 Inv - Oppholdsutgifter ansatte	1 263	-	- 1 263	-
01207 Inv - Arbeidstøy/verneutstyr	-	-	-	1 669
01209 Inv - Annet forbruksmaterieill/driftsmaterieill	1 574	-	- 1 574	-
01500 Inv - Oppholds-/kursutgifter - opplæring/kurs ansatte	9 200	-	- 9 200	28 140
01600 Inv - Utgifter/godtgjørelser for reiser- diett- bil mv. (oppgavepliktig)	507	-	- 507	-
01700 Inv - Drift/vedlikehold egne og leide transportmidler	3 620	-	- 3 620	-
01701 Inv - Reiseutgifter - ansatte	75	-	- 75	-
01950 Inv - Avgifter/gebyrer/lisenser/kontingenter ol	36 276	-	- 36 276	9 350
02309 Inv - Kjøp av diverse rådgivningstjenester	10 293	-	- 10 293	-
02310 Inv - Nybygg/nyanlegg - fylkesveg	2 446 591	-	- 2 446 591	2 838 447
02360 Inv - Anleggsbidrag fylkesveg	-	-	-	41 605
02361 Inv - Entrepriser avdragsnota	10 508 473	22 502 000	11 993 527	11 064 853
02362 Inv - Entrepriser tillegg	3 960	-	- 3 960	224 636
02365 Inv - Mindre vegarbeider utenom anbud	-	-	-	33 258
02700 Inv - Kjøp av andre konsulenttjenester	268 875	-	- 268 875	43 780
02800 Inv - Kjøp av tomt/grunn	7 000	-	- 7 000	-
02999 Dummy - byggherrekost (motkonto 12999/02999) ART 270	388 654	-	- 388 654	840 333
03500 Inv - Kjøp av tjenester fra kommuner	-	-	-	9 350
04290 Inv - Mva som gir rett til mva-kompensasjon i investeringsregnskapet	3 973 943	4 502 000	528 057	3 475 387
07290 Inv - Kompensasjon for mva i investeringsregnskapet	3 973 943	- 4 502 000	528 057	- 3 475 387
09100 Inv - Bruk av lån	-	22 502 000	- 22 502 000	-
<b>Sum prosjekt: 2165013 INV Trafikksikkerhet Finnmark</b>	<b>13 688 855</b>	<b>-</b>	<b>- 13 688 855</b>	<b>15 135 421</b>
<b>2165014 INV Sentrumstiltak Kirkenes, Finnmark</b>				
02361 Inv - Entrepriser avdragsnota	-	2 116 000	2 116 000	-
02999 Dummy - byggherrekost (motkonto 12999/02999) ART 270	27 571	-	- 27 571	25 034
04290 Inv - Mva som gir rett til mva-kompensasjon i investeringsregnskapet	-	423 000	423 000	-
07290 Inv - Kompensasjon for mva i investeringsregnskapet	-	- 423 000	423 000	-
09100 Inv - Bruk av lån	-	2 116 000	- 2 116 000	-
<b>Sum prosjekt: 2165014 INV Sentrumstiltak Kirkenes, Finnmark</b>	<b>27 571</b>	<b>-</b>	<b>- 27 571</b>	<b>25 034</b>
<b>2165015 INV Sentrumstiltak Honningsvåg, Finnmark</b>				
00100 Inv - Fast lønn/faste lønnstillegg	879	-	- 879	-
00500 Inv - Annen lønn og trekkpliktige godtgjørelser	766	-	- 766	162
00990 Inv - Arbeidsgiveravgift	46	-	- 46	-
01206 Inv - Oppholdsutgifter ansatte	2 190	-	- 2 190	1 348
01600 Inv - Utgifter/godtgjørelser for reiser- diett- bil mv. (oppgavepliktig)	2 682	-	- 2 682	320
01701 Inv - Reiseutgifter - ansatte	3 725	-	- 3 725	2 128
02361 Inv - Entrepriser avdragsnota	-	367 000	367 000	-
02999 Dummy - byggherrekost (motkonto 12999/02999) ART 270	117 088	-	- 117 088	50 047
04290 Inv - Mva som gir rett til mva-kompensasjon i investeringsregnskapet	684	74 000	73 316	407
07290 Inv - Kompensasjon for mva i investeringsregnskapet	684	- 74 000	73 316	407
09100 Inv - Bruk av lån	-	367 000	- 367 000	-
<b>Sum prosjekt: 2165015 INV Sentrumstiltak Honningsvåg, Finnmark</b>	<b>127 377</b>	<b>-</b>	<b>- 127 377</b>	<b>54 006</b>
<b>2165016 INV Sentrumstiltak Berlevåg, Finnmark</b>				
01700 Inv - Drift/vedlikehold egne og leide transportmidler	4 139	-	- 4 139	-

**Troms og Finnmark fylkeskommune**  
**Investeringsregnskap pr prosjekt**

Beskrivelse	Regnskap 2023	Budsjett 2023	Avvik 2023	Regnskap 2022
02361 Inv - Entrepriser avdragsnota	-	1 252 000	1 252 000	-
02999 Dummy - byggherrekost (motkonto 12999/02999) ART 270	382 408	-	382 408	197 140
04290 Inv - Mva som gir rett til mva-kompensasjon i investeringsregnskapet	630	251 000	250 370	-
07290 Inv - Kompensasjon for mva i investeringsregnskapet	630	251 000	250 370	-
09100 Inv - Bruk av lån	-	1 252 000	1 252 000	-
<b>Sum prosjekt: 2165016 INV Sentrumstiltak Berlevåg, Finnmark</b>	<b>386 548</b>	<b>-</b>	<b>386 548</b>	<b>197 140</b>
<b>2165017 INV FV 8850 Sandnes, kulvert, Finnmark</b>				
00100 Inv - Fast lønn/faste lønnstillegg	2 618	-	2 618	-
00400 Inv - Overtidslønn	1 297	-	1 297	-
00500 Inv - Annen lønn og trekkpliktige godtgjørelser	3 378	-	3 378	-
01207 Inv - Arbeidstøy/verneutstyr	-	-	-	732
01300 Inv - Post-/banktjenester/telefon/internett/bredbånd	1 808	-	1 808	514
01600 Inv - Utgifter/godtgjørelser for reiser- diett- bil mv. (oppgavepliktig)	2 595	-	2 595	-
01700 Inv - Drift/vedlikehold egne og leide transportmidler	41 348	-	41 348	3 154
01701 Inv - Reiseutgifter - ansatte	885	-	885	2 083
01800 Inv - Strøm/elektrisk kraft	249 198	-	249 198	270 466
01900 Inv - Leie av lokaler/grunn/festeavgifter	2 000	-	2 000	8 678
01950 Inv - Avgifter/gebyrer/lisenser/kontingenter ol	13 800	-	13 800	8 000
02101 Inv - Leie (finansiell leasing) av transportmidler	7 042	-	7 042	-
02309 Inv - Kjøp av diverse rådgivningstjenester	2 109 043	-	2 109 043	971 357
02361 Inv - Entrepriser avdragsnota	-	5 123 000	5 123 000	-
02365 Inv - Mindre vegarbeider utenom anbud	917 625	-	917 625	511 947
02999 Dummy - byggherrekost (motkonto 12999/02999) ART 270	964 498	-	964 498	1 116 773
03700 Inv - Kjøp av tjenester fra andre (private)	-	-	-	1 372 557
04290 Inv - Mva som gir rett til mva-kompensasjon i investeringsregnskapet	823 163	1 025 000	201 837	784 682
07290 Inv - Kompensasjon for mva i investeringsregnskapet	823 163	1 025 000	201 837	784 682
09100 Inv - Bruk av lån	-	5 123 000	5 123 000	-
<b>Sum prosjekt: 2165017 INV FV 8850 Sandnes, kulvert, Finnmark</b>	<b>4 317 133</b>	<b>-</b>	<b>4 317 133</b>	<b>4 266 261</b>
<b>2165018 INV Vanndirektivet, miljøtiltak, Finnmark</b>				
02309 Inv - Kjøp av diverse rådgivningstjenester	127 685	-	127 685	-
02361 Inv - Entrepriser avdragsnota	-	1 001 000	1 001 000	-
02999 Dummy - byggherrekost (motkonto 12999/02999) ART 270	31 719	-	31 719	-
04290 Inv - Mva som gir rett til mva-kompensasjon i investeringsregnskapet	31 921	200 000	168 079	-
07290 Inv - Kompensasjon for mva i investeringsregnskapet	31 921	200 000	168 079	-
09100 Inv - Bruk av lån	-	1 001 000	1 001 000	-
<b>Sum prosjekt: 2165018 INV Vanndirektivet, miljøtiltak, Finnmark</b>	<b>159 404</b>	<b>-</b>	<b>159 404</b>	<b>-</b>
<b>2165019 INV Kollektiv-tiltak, Finnmark</b>				
00500 Inv - Annen lønn og trekkpliktige godtgjørelser	241	-	241	-
01206 Inv - Oppholdsutgifter ansatte	967	-	967	-
01500 Inv - Oppholds-/kursutgifter - opplæring/kurs ansatte	15 600	-	15 600	-
01600 Inv - Utgifter/godtgjørelser for reiser- diett- bil mv. (oppgavepliktig)	1 141	-	1 141	-
01700 Inv - Drift/vedlikehold egne og leide transportmidler	167	-	167	-
01701 Inv - Reiseutgifter - ansatte	3 046	-	3 046	-
01950 Inv - Avgifter/gebyrer/lisenser/kontingenter ol	42 375	-	42 375	-
02309 Inv - Kjøp av diverse rådgivningstjenester	63 905	-	63 905	-
02310 Inv - Nybygg/nyanlegg - fylkesveg	581 528	-	581 528	-
02361 Inv - Entrepriser avdragsnota	1 214 452	5 741 000	4 526 548	-
02800 Inv - Kjøp av tomt/grunn	14 500	-	14 500	-
02999 Dummy - byggherrekost (motkonto 12999/02999) ART 270	882 370	-	882 370	9 180
04290 Inv - Mva som gir rett til mva-kompensasjon i investeringsregnskapet	465 442	1 149 000	683 558	-
07290 Inv - Kompensasjon for mva i investeringsregnskapet	465 442	1 149 000	683 558	-
09100 Inv - Bruk av lån	-	5 741 000	5 741 000	-
<b>Sum prosjekt: 2165019 INV Kollektiv-tiltak, Finnmark</b>	<b>2 820 291</b>	<b>-</b>	<b>2 820 291</b>	<b>9 180</b>
<b>2165020 INV FV 8074 Sjønesvegen utbedring, Finnmark</b>				
00100 Inv - Fast lønn/faste lønnstillegg	2 713	-	2 713	-
00400 Inv - Overtidslønn	3 422	-	3 422	-
00500 Inv - Annen lønn og trekkpliktige godtgjørelser	237	-	237	-
00900 Inv - Pensjonspremie KLP (arbeidsgiverandel)	257	-	257	-
00990 Inv - Arbeidsgiveravgift	5	-	5	-
01600 Inv - Utgifter/godtgjørelser for reiser- diett- bil mv. (oppgavepliktig)	400	-	400	-
02361 Inv - Entrepriser avdragsnota	-	417 000	417 000	-
02999 Dummy - byggherrekost (motkonto 12999/02999) ART 270	22 331	-	22 331	-
04290 Inv - Mva som gir rett til mva-kompensasjon i investeringsregnskapet	-	84 000	84 000	-
07290 Inv - Kompensasjon for mva i investeringsregnskapet	-	84 000	84 000	-
09100 Inv - Bruk av lån	-	417 000	417 000	-
<b>Sum prosjekt: 2165020 INV FV 8074 Sjønesvegen utbedring, Finnmark</b>	<b>29 364</b>	<b>-</b>	<b>29 364</b>	<b>-</b>
<b>2165022 INV Fv 866 Skattørsundet bru, rehabilitering, Troms</b>				
00500 Inv - Annen lønn og trekkpliktige godtgjørelser	1 621	-	1 621	-

**Troms og Finnmark fylkeskommune**  
**Investeringsregnskap pr prosjekt**

Beskrivelse	Regnskap 2023	Budsjett 2023	Avvik 2023	Regnskap 2022
00604 Årsoppgjør - periodisering annen lønn INV art 050	203	-	203	203
00990 Inv - Arbeidsgiveravgift	99	-	99	-
01000 Inv - Kontormateriell/forbruksmaterieill/rekvisita	15 032	-	15 032	-
01207 Inv - Arbeidstøy/verneutstyr	-	-	-	3 721
01600 Inv - Utgifter/godtgjørelser for reiser- diett- bil mv. (oppgavepliktig)	2 538	-	2 538	-
01601 Årsoppgjør - periodisering reise- diett- bil INV art 160	400	-	400	400
01700 Inv - Drift/vedlikehold egne og leide transportmidler	-	-	-	4 491
01701 Inv - Reiseutgifter - ansatte	1 247	-	1 247	-
02000 Inv - Kjøp av inventar/utstyr/maskiner	123 733	-	123 733	24 513
02302 Inv - Kjøp av tjenester fra rådgivende ing. Bygg	76 104	-	76 104	-
02309 Inv - Kjøp av diverse rådgivningstjenester	4 875	-	4 875	-
02361 Inv - Entrepriser avdragsnota	-	912 000	912 000	-
02700 Inv - Kjøp av andre konsulenttjenester	1 984 526	-	1 984 526	821 739
02999 Dummy - byggherrekost (motkonto 12999/02999) ART 270	616 244	-	616 244	240 062
04290 Inv - Mva som gir rett til mva-kompensasjon i investeringsregnskapet	545 664	182 000	363 664	213 616
07290 Inv - Kompensasjon for mva i investeringsregnskapet	545 664	182 000	363 664	213 616
09100 Inv - Bruk av lån	-	912 000	912 000	-
<b>Sum prosjekt: 2165022 INV Fv 866 Skattørsundet bru, rehabilitering, Troms</b>	<b>2 825 415</b>	<b>-</b>	<b>2 825 415</b>	<b>1 095 128</b>
<b>2165023 INV Fv86 Gisundbrua, rehabilitering, Troms</b>				
00400 Inv - Overtidslønn	3 550	-	3 550	-
02302 Inv - Kjøp av tjenester fra rådgivende ing. Bygg	198 100	-	198 100	-
02700 Inv - Kjøp av andre konsulenttjenester	79 100	-	79 100	802 346
02999 Dummy - byggherrekost (motkonto 12999/02999) ART 270	160 436	-	160 436	72 867
04290 Inv - Mva som gir rett til mva-kompensasjon i investeringsregnskapet	69 300	-	69 300	200 586
07290 Inv - Kompensasjon for mva i investeringsregnskapet	69 300	-	69 300	200 586
<b>Sum prosjekt: 2165023 INV Fv86 Gisundbrua, rehabilitering, Troms</b>	<b>441 186</b>	<b>-</b>	<b>441 186</b>	<b>875 213</b>
<b>2165026 INV FV 862 Tromsøbrua, rehabilitering</b>				
00200 Inv - Lønn til vikarer	2 298	-	2 298	-
00400 Inv - Overtidslønn	-	-	-	29 037
00500 Inv - Annen lønn og trekkpliktige godtgjørelser	1 905	-	1 905	-
00900 Inv - Pensjonspremie KLP (arbeidsgiverandel)	218	-	218	-
00990 Inv - Arbeidsgiveravgift	313	-	313	2 294
01206 Inv - Oppholdsutgifter ansatte	8 104	-	8 104	-
01500 Inv - Oppholds-/kursutgifter - opplæring/kurs ansatte	8 080	-	8 080	-
01600 Inv - Utgifter/godtgjørelser for reiser- diett- bil mv. (oppgavepliktig)	4 831	-	4 831	-
01701 Inv - Reiseutgifter - ansatte	10 000	-	10 000	-
02000 Inv - Kjøp av inventar/utstyr/maskiner	25 461	-	25 461	27 890
02001 Inv - Finansiell leasing av inventar/utstyr/maskiner	-	-	-	2 327
02302 Inv - Kjøp av tjenester fra rådgivende ing. Bygg	182 150	-	182 150	51 200
02309 Inv - Kjøp av diverse rådgivningstjenester	9 100	-	9 100	250 000
02361 Inv - Entrepriser avdragsnota	-	2 332 000	2 332 000	-
02365 Inv - Mindre vegarbeider utenom anbud	19 426	-	19 426	108 900
02700 Inv - Kjøp av andre konsulenttjenester	52 700	-	52 700	133 991
02999 Dummy - byggherrekost (motkonto 12999/02999) ART 270	742 647	-	742 647	430 843
04290 Inv - Mva som gir rett til mva-kompensasjon i investeringsregnskapet	30 890	466 000	435 110	83 037
07290 Inv - Kompensasjon for mva i investeringsregnskapet	30 890	466 000	435 110	83 037
09100 Inv - Bruk av lån	-	2 332 000	2 332 000	-
<b>Sum prosjekt: 2165026 INV FV 862 Tromsøbrua, rehabilitering</b>	<b>1 028 381</b>	<b>-</b>	<b>1 028 381</b>	<b>1 036 482</b>
<b>2165028 INV Fv7750 Mercurvegen, Troms</b>				
00400 Inv - Overtidslønn	10 641	-	10 641	-
00500 Inv - Annen lønn og trekkpliktige godtgjørelser	2 087	-	2 087	706
00990 Inv - Arbeidsgiveravgift	695	-	695	36
01000 Inv - Kontormateriell/forbruksmaterieill/rekvisita	1 795	-	1 795	-
01206 Inv - Oppholdsutgifter ansatte	6 313	-	6 313	2 985
01207 Inv - Arbeidstøy/verneutstyr	3 756	-	3 756	10 881
01300 Inv - Post-/banktjenester/telefon/internett/bredbånd	485	-	485	-
01600 Inv - Utgifter/godtgjørelser for reiser- diett- bil mv. (oppgavepliktig)	4 570	-	4 570	2 349
01700 Inv - Drift/vedlikehold egne og leide transportmidler	-	-	-	2 503
01701 Inv - Reiseutgifter - ansatte	6 241	-	6 241	1 605
01950 Inv - Avgifter/gebyrer/lisenser/kontingenter ol	260	-	260	-
02300 Inv - Kjøp av byggjenester (inkl. materialer) nybygg/hyanlegg	22 780	-	22 780	-
02309 Inv - Kjøp av diverse rådgivningstjenester	555 152	-	555 152	-
02361 Inv - Entrepriser avdragsnota	19 803 869	32 667 000	12 863 131	-
02362 Inv - Entrepriser tillegg	1 418 738	-	1 418 738	-
02700 Inv - Kjøp av andre konsulenttjenester	893 021	-	893 021	971 485
02999 Dummy - byggherrekost (motkonto 12999/02999) ART 270	1 019 093	-	1 019 093	560 397
03500 Inv - Kjøp av tjenester fra kommuner	9 099	-	9 099	-
04290 Inv - Mva som gir rett til mva-kompensasjon i investeringsregnskapet	5 805 640	6 533 000	727 360	246 682
07290 Inv - Kompensasjon for mva i investeringsregnskapet	5 805 640	6 533 000	727 360	246 682
07500 Inv - Refusjon/tilskudd fra kommuner	169 375	-	169 375	-
07700 Inv - Refusjon/tilskudd fra andre (private)	-	11 683 000	11 683 000	-

**Troms og Finnmark fylkeskommune**  
**Investeringsregnskap pr prosjekt**

Beskrivelse	Regnskap 2023	Budsjett 2023	Avvik 2023	Regnskap 2022
07701 Inv - Refusjon bompenginntekter	- 21 670 000	- 34 350 000	- 12 680 000	- 1 691 000
09100 Inv - Bruk av lån	-	- 10 000 000	- 10 000 000	-
<b>Sum prosjekt: 2165028 INV Fv7750 Mercurvegen, Troms</b>	<b>1 919 219</b>	<b>-</b>	<b>1 919 219</b>	<b>138 053</b>
<b>2165029 INV Fv 7750 Kongsvegen, Troms</b>				
00400 Inv - Overtidslønn	25 389	-	25 389	-
00500 Inv - Annen lønn og trekkpliktige godtgjørelser	3 000	-	3 000	831
00990 Inv - Arbeidsgiveravgift	1 594	-	1 594	42
01000 Inv - Kontormateriell/forbruksmaterieill/rekvisita	-	-	-	113 659
01150 Inv - Bevertning/servering/matvarer (ikke mva-komp/fradrag)	648	-	648	-
01206 Inv - Oppholdsutgifter ansatte	12 881	-	12 881	5 601
01207 Inv - Arbeidstøy/verneutstyr	-	-	-	3 792
01300 Inv - Post-/banktjenester/telefon/internett/bredbånd	979	-	979	-
01400 Inv - Annonse/reklame/informasjon/representasjon	260	-	260	-
01600 Inv - Utgifter/godtgjørelser for reiser- diett- bil mv. (oppgavepliktig)	8 583	-	8 583	3 630
01601 Årsoppgjør - periodisering reise- diett- bil INV art 160	507	-	507	-
01700 Inv - Drift/vedlikehold egne og leide transportmidler	8 325	-	8 325	15 376
01701 Inv - Reiseutgifter - ansatte	8 009	-	8 009	2 170
01950 Inv - Avgifter/gebyrer/lisenser/kontingenter ol	520	-	520	1 741
02101 Inv - Leie (finansiell leasing) av transportmidler	1 250	-	1 250	-
02302 Inv - Kjøp av tjenester fra rådgivende ing. Bygg	267 313	-	267 313	152 800
02309 Inv - Kjøp av diverse rådgivningstjenester	272 035	-	272 035	43 148
02361 Inv - Entrepriser avdragsnota	30 687 599	38 750 000	8 062 401	-
02362 Inv - Entrepriser tillegg	2 939 033	-	2 939 033	-
02363 Inv - Entrepriser lønns- og prisstigning	227 339	-	227 339	-
02700 Inv - Kjøp av andre konsulenttjenester	765 069	-	765 069	3 458 036
02800 Inv - Kjøp av tomt/grunn	-	-	-	34 760
02999 Dummy - byggherrekost (motkonto 12999/02999) ART 270	1 257 979	-	1 257 979	624 156
04290 Inv - Mva som gir rett til mva-kompensasjon i investeringsregnskapet	8 177 566	7 750 000	427 566	952 282
07290 Inv - Kompensasjon for mva i investeringsregnskapet	- 8 177 566	- 7 750 000	427 566	- 952 282
07700 Inv - Refusjon/tilskudd fra andre (private)	-	300 000	300 000	-
07701 Inv - Refusjon bompenginntekter	- 38 225 000	- 39 050 000	- 825 000	- 3 029 000
<b>Sum prosjekt: 2165029 INV Fv 7750 Kongsvegen, Troms</b>	<b>- 1 736 687</b>	<b>-</b>	<b>1 736 687</b>	<b>1 430 742</b>
<b>2165031 INV Bjørnerå, parkeringsplasser/biloppstillingsplasser</b>				
02999 Dummy - byggherrekost (motkonto 12999/02999) ART 270	-	-	-	133 355
<b>Sum prosjekt: 2165031 INV Bjørnerå, parkeringsplasser/biloppstillingsplasser</b>	<b>-</b>	<b>-</b>	<b>-</b>	<b>133 355</b>
<b>2165032 INV Fv 7772 Stakkevollvegen/Skattøravegen, Troms</b>				
00100 Inv - Fast lønn/faste lønnstillegg	10 586	-	10 586	-
00200 Inv - Lønn til vikarer	124 089	-	124 089	-
00400 Inv - Overtidslønn	31 778	-	31 778	3 836
00500 Inv - Annen lønn og trekkpliktige godtgjørelser	7 010	-	7 010	2 550
00900 Inv - Pensjonspremie KLP (arbeidsgiverandel)	368	-	368	-
00990 Inv - Arbeidsgiveravgift	12 898	-	12 898	326
01000 Inv - Kontormateriell/forbruksmaterieill/rekvisita	22 311	-	22 311	675
01150 Inv - Bevertning/servering/matvarer (ikke mva-komp/fradrag)	8 972	-	8 972	-
01206 Inv - Oppholdsutgifter ansatte	2 125	-	2 125	2 953
01207 Inv - Arbeidstøy/verneutstyr	-	-	-	698
01209 Inv - Annet forbruksmaterieill/driftsmaterieill	5 910	-	5 910	-
01400 Inv - Annonse/reklame/informasjon/representasjon	51 596	-	51 596	20 026
01600 Inv - Utgifter/godtgjørelser for reiser- diett- bil mv. (oppgavepliktig)	5 818	-	5 818	6 909
01601 Årsoppgjør - periodisering reise- diett- bil INV art 160	-	-	-	691
01701 Inv - Reiseutgifter - ansatte	350 273	-	350 273	3 511
01950 Inv - Avgifter/gebyrer/lisenser/kontingenter ol	745 572	-	745 572	-
02000 Inv - Kjøp av inventar/utstyr/maskiner	272 433	-	272 433	8 783
02101 Inv - Leie (finansiell leasing) av transportmidler	3 125	-	3 125	-
02309 Inv - Kjøp av diverse rådgivningstjenester	4 200 083	-	4 200 083	8 380
02310 Inv - Nybygg/nyanlegg - fylkesveg	784 709	-	784 709	-
02361 Inv - Entrepriser avdragsnota	7 313 091	42 500 000	35 186 909	-
02362 Inv - Entrepriser tillegg	1 077 677	-	1 077 677	-
02365 Inv - Mindre vegarbeider utenom anbud	336 129	-	336 129	9 710
02700 Inv - Kjøp av andre konsulenttjenester	1 226 731	-	1 226 731	1 283 392
02800 Inv - Kjøp av tomt/grunn	-	-	-	7 480
02999 Dummy - byggherrekost (motkonto 12999/02999) ART 270	1 697 481	-	1 697 481	1 992 761
03000 Inv - Kjøp av tjenester fra staten/stallige institusjoner	37 400	-	37 400	-
04290 Inv - Mva som gir rett til mva-kompensasjon i investeringsregnskapet	4 330 098	8 500 000	4 169 902	279 648
07100 Inv - Refusjon sykkelønn	- 262 686	-	262 686	-
07101 INV- Refusjon fødselspenger	- 61 320	-	61 320	-
07290 Inv - Kompensasjon for mva i investeringsregnskapet	- 4 330 098	- 8 500 000	- 4 169 902	- 279 648
07700 Inv - Refusjon/tilskudd fra andre (private)	- 5 400	- 31 000 000	- 30 994 600	-
07701 Inv - Refusjon bompenginntekter	- 16 583 393	- 3 000 000	13 583 393	-
09100 Inv - Bruk av lån	-	- 8 500 000	- 8 500 000	-
<b>Sum prosjekt: 2165032 INV Fv 7772 Stakkevollvegen/Skattøravegen, Troms</b>	<b>1 415 366</b>	<b>-</b>	<b>1 415 366</b>	<b>3 352 681</b>



**Troms og Finnmark fylkeskommune**  
**Investeringsregnskap pr prosjekt**

Beskrivelse	Regnskap 2023	Budsjett 2023	Avvik 2023	Regnskap 2022
<b>2167001 INV lønn og adm FFB, felles</b>				
00100 Inv - Fast lønn/faste lønnstillegg	795 636	-	795 636	2 079 019
00900 Inv - Pensjonspremie KLP (arbeidsgiverandel)	75 514	-	75 514	223 925
00990 Inv - Arbeidsgiveravgift	39 382	-	39 382	120 405
02999 Dummy - byggherrekost (motkonto 12999/02999) ART 270	910 532	-	910 532	2 423 349
<b>Sum prosjekt: 2167001 INV lønn og adm FFB, felles</b>	<b>-</b>	<b>-</b>	<b>-</b>	<b>-</b>
<b>2237001 INV Salg eiendom, Troms</b>				
01950 Inv - Avgifter/gebyrer/lisenser/kontingenter ol	42 325	-	42 325	-
02700 Inv - Kjøp av andre konsulenttjenester	276 000	-	276 000	-
04290 Inv - Mva som gir rett til mva-kompensasjon i investeringsregnskapet	69 000	-	69 000	-
07290 Inv - Kompensasjon for mva i investeringsregnskapet	69 000	-	69 000	-
<b>Sum prosjekt: 2237001 INV Salg eiendom, Troms</b>	<b>318 325</b>	<b>-</b>	<b>318 325</b>	<b>-</b>
<b>2237002 INV Renovering av Fylkeshuset (bygg 3) i Tromsø – skifte av tak og vindu</b>				
02000 Inv - Kjøp av inventar/utstyr/maskiner	-	-	-	3 454
02300 Inv - Kjøp av byggtjenester (inkl. materialer) nybygg/nyanlegg	50 722	800 000	749 278	-
02302 Inv - Kjøp av tjenester fra rådgivende ing. Bygg	-	-	-	280 000
02309 Inv - Kjøp av diverse rådgivningstjenester	14 210	-	14 210	49 417
03700 Inv - Kjøp av tjenester fra andre (private)	-	-	-	673
04290 Inv - Mva som gir rett til mva-kompensasjon i investeringsregnskapet	16 233	200 000	183 767	83 386
07290 Inv - Kompensasjon for mva i investeringsregnskapet	16 233	200 000	183 767	83 386
09700 Inv - Pol. vedtatt overføring fra driftsregnskapet	800 000	800 000	-	-
<b>Sum prosjekt: 2237002 INV Renovering av Fylkeshuset (bygg 3) i Tromsø – s</b>	<b>735 067</b>	<b>-</b>	<b>735 067</b>	<b>333 544</b>
<b>2239001 INV - Kjøling og teknisk infrastruktur Troms</b>				
02000 Inv - Kjøp av inventar/utstyr/maskiner	1 390 800	1 368 000	22 800	-
04290 Inv - Mva som gir rett til mva-kompensasjon i investeringsregnskapet	347 700	532 000	184 300	-
07290 Inv - Kompensasjon for mva i investeringsregnskapet	347 700	532 000	184 300	-
09700 Inv - Pol. vedtatt overføring fra driftsregnskapet	1 368 000	1 368 000	-	-
<b>Sum prosjekt: 2239001 INV - Kjøling og teknisk infrastruktur Troms</b>	<b>22 800</b>	<b>-</b>	<b>22 800</b>	<b>-</b>
<b>2239002 INV - Trådløst og nettverk infrastruktur, Troms</b>				
02000 Inv - Kjøp av inventar/utstyr/maskiner	6 402 921	4 120 000	2 282 921	-
04290 Inv - Mva som gir rett til mva-kompensasjon i investeringsregnskapet	1 600 730	1 280 000	320 730	-
07290 Inv - Kompensasjon for mva i investeringsregnskapet	1 600 730	1 280 000	320 730	-
09700 Inv - Pol. vedtatt overføring fra driftsregnskapet	4 120 000	4 120 000	-	-
<b>Sum prosjekt: 2239002 INV - Trådløst og nettverk infrastruktur, Troms</b>	<b>2 282 921</b>	<b>-</b>	<b>2 282 921</b>	<b>-</b>
<b>2239003 INV - IKT Infrastruktur, Finnmark</b>				
02000 Inv - Kjøp av inventar/utstyr/maskiner	2 037 240	1 760 000	277 240	1 656 481
04290 Inv - Mva som gir rett til mva-kompensasjon i investeringsregnskapet	509 310	440 000	69 310	414 120
07290 Inv - Kompensasjon for mva i investeringsregnskapet	509 310	440 000	69 310	414 120
09100 Inv - Bruk av lån	-	1 760 000	1 760 000	-
<b>Sum prosjekt: 2239003 INV - IKT Infrastruktur, Finnmark</b>	<b>2 037 240</b>	<b>-</b>	<b>2 037 240</b>	<b>1 656 481</b>
<b>2243001 INV Ny kai skolesjark, Senja Vgs, Troms</b>				
02300 Inv - Kjøp av byggtjenester (inkl. materialer) nybygg/nyanlegg	551 827	551 800	27	-
09701 INV - Adm. overføring fra driftsregnskapet	551 827	551 800	27	-
<b>Sum prosjekt: 2243001 INV Ny kai skolesjark, Senja Vgs, Troms</b>	<b>-</b>	<b>-</b>	<b>-</b>	<b>-</b>
<b>2243202 Samarbeidsavtale-EASA grunnutdanning, Flyfag</b>				
02100 Inv - Kjøp av transportmidler	1 067 000	1 067 000	-	-
09701 INV - Adm. overføring fra driftsregnskapet	1 067 000	1 067 000	-	-
<b>Sum prosjekt: 2243202 Samarbeidsavtale-EASA grunnutdanning, Flyfag</b>	<b>-</b>	<b>-</b>	<b>-</b>	<b>-</b>
<b>2243203 Voksenagronom</b>				
02000 Inv - Kjøp av inventar/utstyr/maskiner	181 915	181 900	15	-
04290 Inv - Mva som gir rett til mva-kompensasjon i investeringsregnskapet	45 479	45 500	21	-
07290 Inv - Kompensasjon for mva i investeringsregnskapet	45 479	45 500	21	-
09701 INV - Adm. overføring fra driftsregnskapet	181 915	181 900	15	-
<b>Sum prosjekt: 2243203 Voksenagronom</b>	<b>-</b>	<b>-</b>	<b>-</b>	<b>-</b>
<b>2245001 INV - Kirkenes vgs - Verktøymaskiner, Finnmark</b>				
02000 Inv - Kjøp av inventar/utstyr/maskiner	1 965 316	1 964 933	383	3 167 067
04290 Inv - Mva som gir rett til mva-kompensasjon i investeringsregnskapet	491 329	491 233	96	791 767
06600 Inv - Salg av transportmidler/andre driftsmidler	183 600	-	183 600	-
07290 Inv - Kompensasjon for mva i investeringsregnskapet	491 329	491 233	96	791 767
09100 Inv - Bruk av lån	-	1 964 933	1 964 933	-
09700 Inv - Pol. vedtatt overføring fra driftsregnskapet	-	-	-	519 000
<b>Sum prosjekt: 2245001 INV - Kirkenes vgs - Verktøymaskiner, Finnmark</b>	<b>1 781 716</b>	<b>-</b>	<b>1 781 716</b>	<b>2 648 067</b>

**Troms og Finnmark fylkeskommune**  
**Investeringsregnskap pr prosjekt**

Beskrivelse	Regnskap 2023	Budsjett 2023	Avvik 2023	Regnskap 2022
<b>2245002 INV - Digitalt utstyr videregående skoler Finnmark</b>				
02000 Inv - Kjøp av inventar/utstyr/maskiner	-	35	35	593 299
04290 Inv - Mva som gir rett til mva-kompensasjon i investeringsregnskapet	-	9	9	148 325
07290 Inv - Kompensasjon for mva i investeringsregnskapet	-	9	9	148 325
09100 Inv - Bruk av lån	-	35	35	-
02000 Inv - Kjøp av inventar/utstyr/maskiner	-	-	-	486 400
02100 Inv - Kjøp av transportmidler	-	-	-	249 000
04290 Inv - Mva som gir rett til mva-kompensasjon i investeringsregnskapet	-	-	-	121 600
07290 Inv - Kompensasjon for mva i investeringsregnskapet	-	-	-	121 600
09701 INV - Adm. overføring fra driftsregnskapet	-	-	-	735 400
<b>Sum prosjekt: 2245002 INV - Digitalt utstyr videregående skoler Finnmark</b>	-	-	-	<b>593 299</b>
<b>2249001 INV Utvikling Knuser og sikter til Laboratorium</b>				
02000 Inv - Kjøp av inventar/utstyr/maskiner	555 565	555 600	35	-
04290 Inv - Mva som gir rett til mva-kompensasjon i investeringsregnskapet	138 891	138 900	9	-
07290 Inv - Kompensasjon for mva i investeringsregnskapet	-	138 900	9	-
09701 INV - Adm. overføring fra driftsregnskapet	-	555 600	35	-
<b>Sum prosjekt: 2249001 INV Utvikling Knuser og sikter til Laboratorium</b>	-	-	-	-
<b>2249002 INV Innkjøp utstyr til geomatikk</b>				
02000 Inv - Kjøp av inventar/utstyr/maskiner	1 049 872	1 049 900	28	-
04290 Inv - Mva som gir rett til mva-kompensasjon i investeringsregnskapet	262 468	262 500	32	-
07290 Inv - Kompensasjon for mva i investeringsregnskapet	-	262 500	32	-
09701 INV - Adm. overføring fra driftsregnskapet	-	1 049 900	28	-
<b>Sum prosjekt: 2249002 INV Innkjøp utstyr til geomatikk</b>	-	-	-	-
<b>2249109 Inspeksjon, kontroll og oppfølging av skipsverft</b>				
02000 Inv - Kjøp av inventar/utstyr/maskiner	-	-	-	969 200
04290 Inv - Mva som gir rett til mva-kompensasjon i investeringsregnskapet	-	-	-	242 300
07290 Inv - Kompensasjon for mva i investeringsregnskapet	-	-	-	242 300
09701 INV - Adm. overføring fra driftsregnskapet	-	-	-	969 200
<b>Sum prosjekt: 2249109 Inspeksjon, kontroll og oppfølging av skipsverft</b>	-	-	-	-
<b>2249202 DIKU 22/00514 Betinget tild. for å følge opp studentene i høyere yrkesfagl. utd</b>				
02000 Inv - Kjøp av inventar/utstyr/maskiner	-	-	-	356 780
04290 Inv - Mva som gir rett til mva-kompensasjon i investeringsregnskapet	-	-	-	89 195
07290 Inv - Kompensasjon for mva i investeringsregnskapet	-	-	-	89 195
09701 INV - Adm. overføring fra driftsregnskapet	-	-	-	356 780
<b>Sum prosjekt: 2249202 DIKU 22/00514 Betinget tild. for å følge opp studentene</b>	-	-	-	-
<b>2249203 UMFAG-2022 INV I CNC -fresemaskin</b>				
02000 Inv - Kjøp av inventar/utstyr/maskiner	5 047 410	5 047 400	10	-
04290 Inv - Mva som gir rett til mva-kompensasjon i investeringsregnskapet	1 261 853	1 261 900	47	-
07290 Inv - Kompensasjon for mva i investeringsregnskapet	-	1 261 900	47	-
09701 INV - Adm. overføring fra driftsregnskapet	-	5 047 400	10	-
<b>Sum prosjekt: 2249203 UMFAG-2022 INV I CNC -fresemaskin</b>	-	-	-	-
<b>2249204 UMFAG 202210083 Robotisert produksjonslinje- samarbeide robot</b>				
02000 Inv - Kjøp av inventar/utstyr/maskiner	-	-	-	1 661 880
04290 Inv - Mva som gir rett til mva-kompensasjon i investeringsregnskapet	-	-	-	415 470
07290 Inv - Kompensasjon for mva i investeringsregnskapet	-	-	-	415 470
09701 INV - Adm. overføring fra driftsregnskapet	-	-	-	1 661 880
<b>Sum prosjekt: 2249204 UMFAG 202210083 Robotisert produksjonslinje- sam</b>	-	-	-	-
<b>2251000 Narkoseutstyr Alta tannklinikk, Finnmark</b>				
02090 Inv - Kjøp/leie (finansiell leasing) av medisinsk utstyr	60 767	-	60 767	162 350
04290 Inv - Mva som gir rett til mva-kompensasjon i investeringsregnskapet	15 192	-	15 192	40 587
05500 Inv - Avsetninger til bundne fond	-	-	60 767	117 650
07000 Inv - Refusjon/tilskudd fra staten	-	-	-	280 000
07290 Inv - Kompensasjon for mva i investeringsregnskapet	-	-	15 192	40 587
<b>Sum prosjekt: 2251000 Narkoseutstyr Alta tannklinikk, Finnmark</b>	-	-	-	-
<b>2261001 INV Andre IKT investeringer, felles</b>				
02000 Inv - Kjøp av inventar/utstyr/maskiner	210 282	700 000	489 718	-
02361 Inv - Entrepriser avdragsnota	-	500 000	500 000	-
09100 Inv - Bruk av lån	-	200 000	200 000	-
<b>Sum prosjekt: 2261001 INV Andre IKT investeringer, felles</b>	<b>210 282</b>	-	<b>210 282</b>	-
<b>2261002 INV Øst Snelandia venteskurprosjekt</b>				
01800 Inv - Strøm/elektrisk kraft	-	-	-	1 603
02309 Inv - Kjøp av diverse rådgivningstjenester	-	-	-	13 000
02361 Inv - Entrepriser avdragsnota	-	416 000	416 000	-
03700 Inv - Kjøp av tjenester fra andre (private)	-	-	-	28 583



**Troms og Finnmark fylkeskommune**  
**Investeringsregnskap pr prosjekt**

Beskrivelse	Regnskap 2023	Budsjett 2023	Avvik 2023	Regnskap 2022
04290 Inv - Mva som gir rett til mva-kompensasjon i investeringsregnskapet	-	84 000	84 000	10 797
07290 Inv - Kompensasjon for mva i investeringsregnskapet	-	84 000	84 000	10 797
09100 Inv - Bruk av lån	-	416 000	416 000	-
<b>Sum prosjekt: 2261002 INV Øst Snelandia ventekurprosjekt</b>	-	-	-	<b>43 187</b>
<b>2261003 INV Tenk Tromsø</b>				
00400 Inv - Overtidslønn	-	-	-	6 171
00500 Inv - Annen lønn og trekkpliktige godtgjørelser	191	-	191	-
00990 Inv - Arbeidsgiveravgift	10	-	10	487
01300 Inv - Post-/banktjenester/telefon/internett/bredbånd	75	-	75	-
01600 Inv - Utgifter/godtgjørelser for reiser- diett- bil mv. (oppgavepliktig)	507	-	507	-
01701 Inv - Reiseutgifter - ansatte	324	-	324	-
02999 Dummy - byggherrekost (motkonto 12999/02999) ART 270	1 107	-	1 107	6 658
<b>Sum prosjekt: 2261003 INV Tenk Tromsø</b>	-	-	-	-
<b>2261004 INV Kjøretøy Skoleskys - Kollektiv og mobilitet Finnmark</b>				
02100 Inv - Kjøp av transportmidler	-	-	-	338 500
04290 Inv - Mva som gir rett til mva-kompensasjon i investeringsregnskapet	-	-	-	9 875
07290 Inv - Kompensasjon for mva i investeringsregnskapet	-	-	-	9 875
09701 INV - Adm. overføring fra driftsregnskapet	-	-	-	338 500
<b>Sum prosjekt: 2261004 INV Kjøretøy Skoleskys - Kollektiv og mobilitet Finnmark</b>	-	-	-	-
<b>2261005 INV Billettsystem, Finnmark</b>				
02000 Inv - Kjøp av inventar/utstyr/maskiner	8 486 849	-	8 486 849	-
02361 Inv - Entrepriser avdragsnota	-	8 333 000	8 333 000	-
02700 Inv - Kjøp av andre konsulenttjenester	317 865	-	317 865	181 260
03700 Inv - Kjøp av tjenester fra andre (private)	19 737	-	19 737	-
04290 Inv - Mva som gir rett til mva-kompensasjon i investeringsregnskapet	2 197 397	1 667 000	530 397	45 315
07290 Inv - Kompensasjon for mva i investeringsregnskapet	2 197 397	1 667 000	530 397	45 315
09100 Inv - Bruk av lån	-	8 333 000	8 333 000	-
<b>Sum prosjekt: 2261005 INV Billettsystem, Finnmark</b>	<b>8 824 451</b>	-	<b>8 824 451</b>	<b>181 260</b>
<b>2261006 INV Hvilebuer Skattøra og Solligården, Troms</b>				
02300 Inv - Kjøp av byggtjenester (inkl. materialer) nybygg/nyanlegg	1 811 046	-	1 811 046	2 547 837
02361 Inv - Entrepriser avdragsnota	-	2 263 000	2 263 000	-
02700 Inv - Kjøp av andre konsulenttjenester	289 196	-	289 196	419 773
04290 Inv - Mva som gir rett til mva-kompensasjon i investeringsregnskapet	-	-	-	100 000
07290 Inv - Kompensasjon for mva i investeringsregnskapet	-	-	-	100 000
09100 Inv - Bruk av lån	-	2 263 000	2 263 000	-
<b>Sum prosjekt: 2261006 INV Hvilebuer Skattøra og Solligården, Troms</b>	<b>2 100 242</b>	-	<b>2 100 242</b>	<b>2 967 610</b>
<b>2261007 INV Bussdepot Langnes</b>				
02361 Inv - Entrepriser avdragsnota	-	600 000	600 000	-
09100 Inv - Bruk av lån	-	600 000	600 000	-
<b>Sum prosjekt: 2261007 INV Bussdepot Langnes</b>	-	-	-	-
<b>2261201 Ladeinfrastruktur elbuss</b>				
02999 Dummy - byggherrekost (motkonto 12999/02999) ART 270	15 550	-	15 550	-
<b>Sum prosjekt: 2261201 Ladeinfrastruktur elbuss</b>	<b>15 550</b>	-	<b>15 550</b>	-
<b>2263001 INV Fv. 863 Kvalsundtunnelen, Troms</b>				
02309 Inv - Kjøp av diverse rådgivningstjenester	361 614	-	361 614	184 047
02361 Inv - Entrepriser avdragsnota	-	417 000	417 000	-
02365 Inv - Mindre vegarbeider utenom anbud	-	-	-	56 300
04290 Inv - Mva som gir rett til mva-kompensasjon i investeringsregnskapet	90 403	83 000	7 403	60 087
07290 Inv - Kompensasjon for mva i investeringsregnskapet	90 403	83 000	7 403	60 087
09100 Inv - Bruk av lån	-	417 000	417 000	-
<b>Sum prosjekt: 2263001 INV Fv. 863 Kvalsundtunnelen, Troms</b>	<b>361 614</b>	-	<b>361 614</b>	<b>240 347</b>
<b>2263002 INV Fv. 862 Breitindtunnelen, Troms</b>				
02309 Inv - Kjøp av diverse rådgivningstjenester	698 041	-	698 041	168 679
02361 Inv - Entrepriser avdragsnota	-	417 000	417 000	-
02365 Inv - Mindre vegarbeider utenom anbud	32 250	-	32 250	-
04290 Inv - Mva som gir rett til mva-kompensasjon i investeringsregnskapet	182 573	83 000	99 573	42 170
07290 Inv - Kompensasjon for mva i investeringsregnskapet	182 573	83 000	99 573	42 170
09100 Inv - Bruk av lån	-	417 000	417 000	-
<b>Sum prosjekt: 2263002 INV Fv. 862 Breitindtunnelen, Troms</b>	<b>730 291</b>	-	<b>730 291</b>	<b>168 679</b>
<b>2263003 INV Fv. 868 Pollfjelltunnelen, Troms</b>				
00500 Inv - Annen lønn og trekkpliktige godtgjørelser	474	-	474	406
00990 Inv - Arbeidsgiveravgift	24	-	24	21
01600 Inv - Utgifter/godtgjørelser for reiser- diett- bil mv. (oppgavepliktig)	800	-	800	800
01701 Inv - Reiseutgifter - ansatte	-	-	-	731

**Troms og Finnmark fylkeskommune**  
**Investeringsregnskap pr prosjekt**

Beskrivelse	Regnskap 2023	Budsjett 2023	Avvik 2023	Regnskap 2022
02700 Inv - Kjøp av andre konsulenttjenester	-	-	-	123 518
02999 Dummy - byggherrekost (motkonto 12999/02999) ART 270	1 298	-	1 298	-
04290 Inv - Mva som gir rett til mva-kompensasjon i investeringsregnskapet	-	-	-	30 880
07290 Inv - Kompensasjon for mva i investeringsregnskapet	-	-	-	30 880
<b>Sum prosjekt: 2263003 INV Fv. 868 Pollfjelltunnelen, Troms</b>	<b>-</b>	<b>-</b>	<b>-</b>	<b>125 476</b>
<b>2263007 NV Ladestasjon Hansnes</b>				
02361 Inv - Entrepriser avdragsnota	-	170 000	170 000	-
04290 Inv - Mva som gir rett til mva-kompensasjon i investeringsregnskapet	-	30 000	30 000	-
07290 Inv - Kompensasjon for mva i investeringsregnskapet	-	30 000	30 000	-
09100 Inv - Bruk av lån	-	170 000	170 000	-
02100 Inv - Kjøp av transportmidler	-	-	-	615 738
04290 Inv - Mva som gir rett til mva-kompensasjon i investeringsregnskapet	-	-	-	14 952
07290 Inv - Kompensasjon for mva i investeringsregnskapet	-	-	-	14 952
<b>Sum prosjekt: 2263007 NV Ladestasjon Hansnes</b>	<b>-</b>	<b>-</b>	<b>-</b>	<b>615 738</b>
<b>2265000 INV Lønn og adm Fylkesvegløftet</b>				
00100 Inv - Fast lønn/faste lønnstillegg	3 439 768	-	3 439 768	-
00400 Inv - Overtidslønn	217 901	-	217 901	42 234
00500 Inv - Annen lønn og trekkpliktige godtgjørelser	58 070	-	58 070	-
00900 Inv - Pensjonspremie KLP (arbeidsgiverandel)	359 027	-	359 027	350
00990 Inv - Arbeidsgiveravgift	317 880	-	317 880	3 178
01000 Inv - Kontormateriell/forbruksmaterieill/rekvisita	17 655	-	17 655	-
01150 Inv - Beverting/servering/matvarer (ikke mva-komp/-fradrag)	3 450	-	3 450	-
01206 Inv - Oppholdsutgifter ansatte	61 131	-	61 131	-
01207 Inv - Arbeidstøy/verneutstyr	19 174	-	19 174	-
01209 Inv - Annet forbruksmaterieill/driftsmaterieill	103 077	-	103 077	140 895
01300 Inv - Post-/banktjenester/telefon/internet/bredband	4 474	-	4 474	-
01500 Inv - Oppholds-/kursutgifter - opplæring/kurs ansatte	81 266	-	81 266	3 520
01600 Inv - Utgifter/godtgjørelser for reiser- diett- bil mv. (oppgavepliktig)	34 352	-	34 352	-
01700 Inv - Drift/vedlikehold egne og leide transportmidler	8 345	-	8 345	-
01701 Inv - Reiseutgifter - ansatte	39 823	-	39 823	-
02000 Inv - Kjøp av inventar/utstyr/maskiner	17 736	-	17 736	97 388
02101 Inv - Leie (finansiell leasing) av transportmidler	49 994	-	49 994	-
02309 Inv - Kjøp av diverse rådgivningstjenester	240	-	240	-
02361 Inv - Entrepriser avdragsnota	117 911	-	117 911	-
02700 Inv - Kjøp av andre konsulenttjenester	453 872	-	453 872	1 603 927
02999 Dummy - byggherrekost (motkonto 12999/02999) ART 270	4 932 806	-	4 932 806	2 352 926
03000 Inv - Kjøp av tjenester fra staten/statlige institusjoner	392 693	-	392 693	-
04290 Inv - Mva som gir rett til mva-kompensasjon i investeringsregnskapet	-	-	-	461 433
<b>Sum prosjekt: 2265000 INV Lønn og adm Fylkesvegløftet</b>	<b>-</b>	<b>-</b>	<b>-</b>	<b>-</b>
<b>2265001 INV Fv. 870 Kryssløsning Alta kommune, Finnmark</b>				
01000 Inv - Kontormateriell/forbruksmaterieill/rekvisita	-	-	-	373
01150 Inv - Beverting/servering/matvarer (ikke mva-komp/-fradrag)	1 275	-	1 275	-
01500 Inv - Oppholds-/kursutgifter - opplæring/kurs ansatte	16 514	-	16 514	-
01700 Inv - Drift/vedlikehold egne og leide transportmidler	7 136	-	7 136	-
01900 Inv - Leie av lokaler/grunn/festeavgifter	5 500	-	5 500	-
01950 Inv - Avgifter/gebyrer/lisenser/kontingenter ol	20 094	-	20 094	-
02309 Inv - Kjøp av diverse rådgivningstjenester	55 548	-	55 548	-
02361 Inv - Entrepriser avdragsnota	2 778 774	2 479 000	299 774	-
02362 Inv - Entrepriser tillegg	164 980	-	164 980	-
02700 Inv - Kjøp av andre konsulenttjenester	269 924	-	269 924	1 207 300
02800 Inv - Kjøp av tomt/grunn	25 925	-	25 925	-
02999 Dummy - byggherrekost (motkonto 12999/02999) ART 270	726 812	-	726 812	528 738
04290 Inv - Mva som gir rett til mva-kompensasjon i investeringsregnskapet	731 149	496 000	235 149	278 781
07290 Inv - Kompensasjon for mva i investeringsregnskapet	731 149	496 000	235 149	278 781
07500 Inv - Refusjon/tilskudd fra kommuner	1 999 920	-	1 999 920	-
09100 Inv - Bruk av lån	-	2 479 000	2 479 000	-
<b>Sum prosjekt: 2265001 INV Fv. 870 Kryssløsning Alta kommune, Finnmark</b>	<b>2 072 561</b>	<b>-</b>	<b>2 072 561</b>	<b>1 736 411</b>
<b>2265003 INV Fv. 7949 Oterelvene/Singla, Troms</b>				
02360 Inv - Anleggsbidrag fylkesveg	480 663	-	480 663	-
02361 Inv - Entrepriser avdragsnota	-	830 000	830 000	-
02365 Inv - Mindre vegarbeider utenom anbud	118 853	-	118 853	-
02700 Inv - Kjøp av andre konsulenttjenester	68 085	-	68 085	-
02999 Dummy - byggherrekost (motkonto 12999/02999) ART 270	314 515	-	314 515	-
04290 Inv - Mva som gir rett til mva-kompensasjon i investeringsregnskapet	46 735	170 000	123 265	-
07290 Inv - Kompensasjon for mva i investeringsregnskapet	46 735	170 000	123 265	-
09700 Inv - Pol. vedtatt overføring fra driftsregnskapet	830 000	830 000	-	-
<b>Sum prosjekt: 2265003 INV Fv. 7949 Oterelvene/Singla, Troms</b>	<b>152 116</b>	<b>-</b>	<b>152 116</b>	<b>-</b>
<b>2265004 INV Fv. 87 Tamokdalen, Troms</b>				

**Troms og Finnmark fylkeskommune**  
**Investeringsregnskap pr prosjekt**

Beskrivelse	Regnskap 2023	Budsjett 2023	Avvik 2023	Regnskap 2022
02361 Inv - Entrepriser avdragsnota	-	833 000	833 000	-
02999 Dummy - byggherrekost (motkonto 12999/02999) ART 270	58 154	-	58 154	12 974
04290 Inv - Mva som gir rett til mva-kompensasjon i investeringsregnskapet	-	167 000	167 000	-
07290 Inv - Kompensasjon for mva i investeringsregnskapet	-	167 000	167 000	-
09700 Inv - Pol. vedtatt overføring fra driftsregnskapet	-	833 000	-	1 000
<b>Sum prosjekt: 2265004 INV Fv. 87 Tamokdalen, Troms</b>	<b>- 774 847</b>	<b>-</b>	<b>774 847</b>	<b>11 974</b>
<b>2265005 INV Fv. 7872 Setermo bru (Rossfjord), Troms</b>				
01207 Inv - Arbeidstøy/verneutstyr	-	-	-	5 223
02302 Inv - Kjøp av tjenester fra rådgivende ing. Bygg	-	-	-	188 438
02310 Inv - Nybygg/nyanlegg - fylkesveg	-	-	-	188 438
02361 Inv - Entrepriser avdragsnota	-	615 000	615 000	376 875
02700 Inv - Kjøp av andre konsulenttjenester	577 151	-	577 151	-
02999 Dummy - byggherrekost (motkonto 12999/02999) ART 270	79 686	-	79 686	87 201
04290 Inv - Mva som gir rett til mva-kompensasjon i investeringsregnskapet	191 397	123 000	68 397	142 223
07290 Inv - Kompensasjon for mva i investeringsregnskapet	191 397	123 000	68 397	142 223
09700 Inv - Pol. vedtatt overføring fra driftsregnskapet	-	615 000	-	420 000
<b>Sum prosjekt: 2265005 INV Fv. 7872 Setermo bru (Rossfjord), Troms</b>	<b>41 837</b>	<b>-</b>	<b>41 837</b>	<b>426 174</b>
<b>2265006 INV Fv. 7908 Adamselva bru, Troms</b>				
01000 Inv - Kontormateriell/forbruksmaterieill/rekvisita	1 286	-	1 286	-
01700 Inv - Drift/vedlikehold egne og leide transportmidler	28 176	-	28 176	36 608
01950 Inv - Avgifter/gebyrer/lisenser/kontingenter ol	7 620	-	7 620	-
02302 Inv - Kjøp av tjenester fra rådgivende ing. Bygg	-	-	388 700	728 875
02361 Inv - Entrepriser avdragsnota	-	508 000	508 000	-
02362 Inv - Entrepriser tillegg	8 640	-	8 640	-
02365 Inv - Mindre vegarbeider utenom anbud	254 475	-	254 475	469 550
02700 Inv - Kjøp av andre konsulenttjenester	66 374	-	66 374	78 175
02999 Dummy - byggherrekost (motkonto 12999/02999) ART 270	116 274	-	116 274	163 445
04290 Inv - Mva som gir rett til mva-kompensasjon i investeringsregnskapet	174 906	101 000	73 906	319 150
07290 Inv - Kompensasjon for mva i investeringsregnskapet	174 906	101 000	73 906	319 150
09700 Inv - Pol. vedtatt overføring fra driftsregnskapet	508 000	508 000	-	583 000
<b>Sum prosjekt: 2265006 INV Fv. 7908 Adamselva bru, Troms</b>	<b>- 39 553</b>	<b>-</b>	<b>39 553</b>	<b>893 654</b>
<b>2265007 INV Fv. 7748 Sørabekken bru, Troms</b>				
00500 Inv - Annen lønn og trekkpliktige godtgjørelser	807	-	807	-
00604 Årsoppgjør - periodisering annen lønn INV art 050	16	-	16	16
00990 Inv - Arbeidsgiveravgift	64	-	64	-
01000 Inv - Kontormateriell/forbruksmaterieill/rekvisita	169	-	169	-
01150 Inv - Beverting/servering/matvarer (ikke mva-komp/-fradrag)	4 455	-	4 455	-
01600 Inv - Utgifter/godtgjørelser for reiser- diett- bil mv. (oppgavepliktig)	2 637	-	2 637	-
01601 Årsoppgjør - periodisering reise- diett- bil INV art 160	135	-	135	135
01700 Inv - Drift/vedlikehold egne og leide transportmidler	-	-	-	27 279
01701 Inv - Reiseutgifter - ansatte	1 303	-	1 303	-
01950 Inv - Avgifter/gebyrer/lisenser/kontingenter ol	8 970	-	8 970	-
02302 Inv - Kjøp av tjenester fra rådgivende ing. Bygg	111 263	-	111 263	-
02309 Inv - Kjøp av diverse rådgivningstjenester	739 755	-	739 755	-
02361 Inv - Entrepriser avdragsnota	2 854 315	6 400 000	3 545 685	-
02700 Inv - Kjøp av andre konsulenttjenester	284 022	-	284 022	383 006
02999 Dummy - byggherrekost (motkonto 12999/02999) ART 270	404 435	-	404 435	193 005
03500 Inv - Kjøp av tjenester fra kommuner	65 512	-	65 512	-
04290 Inv - Mva som gir rett til mva-kompensasjon i investeringsregnskapet	974 618	1 300 000	325 382	95 751
07290 Inv - Kompensasjon for mva i investeringsregnskapet	974 618	1 300 000	325 382	95 751
09700 Inv - Pol. vedtatt overføring fra driftsregnskapet	-	6 400 000	-	1 090 000
<b>Sum prosjekt: 2265007 INV Fv. 7748 Sørabekken bru, Troms</b>	<b>- 1 922 446</b>	<b>-</b>	<b>1 922 446</b>	<b>486 560</b>
<b>2265009 INV Fv. 8050 Elvebotn I og II rassikring</b>				
02361 Inv - Entrepriser avdragsnota	-	833 000	833 000	-
04290 Inv - Mva som gir rett til mva-kompensasjon i investeringsregnskapet	-	167 000	167 000	-
07290 Inv - Kompensasjon for mva i investeringsregnskapet	-	167 000	167 000	-
09700 Inv - Pol. vedtatt overføring fra driftsregnskapet	-	833 000	-	83 000
<b>Sum prosjekt: 2265009 INV Fv. 8050 Elvebotn I og II rassikring</b>	<b>- 833 000</b>	<b>-</b>	<b>833 000</b>	<b>83 000</b>
<b>2265010 INV Fv. 7746 Trondenesvegen</b>				
02361 Inv - Entrepriser avdragsnota	-	3 231 000	3 231 000	-
04290 Inv - Mva som gir rett til mva-kompensasjon i investeringsregnskapet	-	647 000	647 000	-
07290 Inv - Kompensasjon for mva i investeringsregnskapet	-	647 000	647 000	-
07700 Inv - Refusjon/tilskudd fra andre (private)	-	11 898 000	11 898 000	-
07701 Inv - Refusjon bompenginntekter	-	8 800 000	8 800 000	-
09100 Inv - Bruk av lån	-	133 000	133 000	-
<b>Sum prosjekt: 2265010 INV Fv. 7746 Trondenesvegen</b>	<b>-</b>	<b>-</b>	<b>-</b>	<b>-</b>
<b>2265011 INV Holdeplasser kollektiv (Harstadpakken)</b>				

**Troms og Finnmark fylkeskommune**  
**Investeringsregnskap pr prosjekt**

Beskrivelse	Regnskap 2023	Budsjett 2023	Avvik 2023	Regnskap 2022
07700 Inv - Refusjon/tilskudd fra andre (private)	-	12 000 000	12 000 000	-
07701 Inv - Refusjon bompenginntekter	-	12 000 000	12 000 000	-
<b>Sum prosjekt: 2265011 INV Holdeplasser kollektiv (Harstadpakken)</b>	-	-	-	-
<b>2265013 INV Fv. 863 Skulgam-Hansnes og Fv. 7910 Hessfjord-Dåfjord, Troms</b>				
00100 Inv - Fast lønn/faste lønns tillegg	2 298	-	2 298	-
00200 Inv - Lønn til vikarer	1 220	-	1 220	-
00400 Inv - Overtidslønn	91 644	-	91 644	8 230
00500 Inv - Annen lønn og trekkpliktige godtgjørelser	1 660	-	1 660	-
00900 Inv - Pensjonspremie KLP (arbeidsgiverandel)	218	-	218	-
00990 Inv - Arbeidsgiveravgift	6 799	-	6 799	650
01000 Inv - Kontormateriell/forbruksmateriell/rekvisita	-	-	-	878
01150 Inv - Beverting/servering/matvarer (ikke mva-komp/-fradrag)	17 226	-	17 226	-
01206 Inv - Utgifter/godtgjørelser for reiser- diett- bil mv. (oppgavepliktig)	3 476	-	3 476	-
01207 Inv - Arbeidstøy/verneutstyr	32 431	-	32 431	6 772
01300 Inv - Post-/banktjenester/telefon/internet/bredbånd	-	-	-	5 200
01500 Inv - Oppholds-/kursutgifter - opplæring/kurs ansatte	89 723	-	89 723	31 120
01600 Inv - Utgifter/godtgjørelser for reiser- diett- bil mv. (oppgavepliktig)	2 810	-	2 810	-
01700 Inv - Drift/vedlikehold egne og leide transportmidler	-	-	-	58 400
01701 Inv - Reiseutgifter - ansatte	230 583	-	230 583	536
02000 Inv - Kjøp av inventar/utstyr/maskiner	-	-	-	22 354
02361 Inv - Entrepriser avdragsnota	60 884 950	66 000 000	5 115 050	55 614 929
02363 Inv - Entrepriser lønns- og prisstigning	1 407 270	-	1 407 270	-
02999 Dummy - byggherrekost (motkonto 12999/02999) ART 270	2 451 108	-	2 451 108	2 220 305
03000 Inv - Kjøp av tjenester fra staten/stallige institusjoner	794 604	-	794 604	-
04290 Inv - Mva som gir rett til mva-kompensasjon i investeringsregnskapet	15 460 040	13 200 000	2 260 040	12 831 955
07100 Inv - Refusjon sykelønn	-	-	83 085	-
07101 INV- Refusjon fødselspenger	-	-	52 244	-
07290 Inv - Kompensasjon for mva i investeringsregnskapet	-	13 200 000	2 260 040	12 831 955
09100 Inv - Bruk av lån	-	-	56 194 000	-
09700 Inv - Pol. vedtatt overføring fra driftsregnskapet	-	9 806 000	-	-
<b>Sum prosjekt: 2265013 INV Fv. 863 Skulgam-Hansnes og Fv. 7910 Hessfjord</b>	<b>56 076 690</b>	<b>-</b>	<b>56 076 690</b>	<b>57 969 375</b>
<b>2265014 INV Fv. 8290 Grov-Botnelva, Troms</b>				
00400 Inv - Overtidslønn	679	-	679	3 392
00990 Inv - Arbeidsgiveravgift	54	-	54	70
02361 Inv - Entrepriser avdragsnota	-	2 745 000	746 027	37 783 458
02362 Inv - Entrepriser tillegg	-	-	-	2 471 339
02700 Inv - Kjøp av andre konsulenttjenester	-	-	-	236 542
02999 Dummy - byggherrekost (motkonto 12999/02999) ART 270	66 685	-	66 685	177 047
04290 Inv - Mva som gir rett til mva-kompensasjon i investeringsregnskapet	-	550 000	77 204	9 596 144
07290 Inv - Kompensasjon for mva i investeringsregnskapet	472 796	550 000	77 204	9 596 144
09100 Inv - Bruk av lån	-	2 745 000	2 745 000	-
<b>Sum prosjekt: 2265014 INV Fv. 8290 Grov-Botnelva, Troms</b>	<b>1 931 555</b>	<b>-</b>	<b>1 931 555</b>	<b>40 671 846</b>
<b>2265015 INV Fv. 7806 Tennevoll-Årstein, Troms</b>				
00400 Inv - Overtidslønn	273 753	-	273 753	-
00500 Inv - Annen lønn og trekkpliktige godtgjørelser	5 025	-	5 025	-
00990 Inv - Arbeidsgiveravgift	17 361	-	17 361	-
01207 Inv - Arbeidstøy/verneutstyr	3 565	-	3 565	-
01600 Inv - Utgifter/godtgjørelser for reiser- diett- bil mv. (oppgavepliktig)	400	-	400	-
01701 Inv - Reiseutgifter - ansatte	2 327	-	2 327	-
02361 Inv - Entrepriser avdragsnota	57 973 914	65 250 000	7 276 086	-
02362 Inv - Entrepriser tillegg	220 447	-	220 447	162 765
02363 Inv - Entrepriser lønns- og prisstigning	3 333 501	-	3 333 501	-
02365 Inv - Mindre vegarbeider utenom anbud	308 417	-	308 417	300 050
02999 Dummy - byggherrekost (motkonto 12999/02999) ART 270	2 715 754	-	2 715 754	444 218
04290 Inv - Mva som gir rett til mva-kompensasjon i investeringsregnskapet	14 192 621	13 050 000	1 142 621	75 013
07000 Inv - Refusjon/tilskudd fra staten	-	36 600 000	846 202	-
07290 Inv - Kompensasjon for mva i investeringsregnskapet	-	13 050 000	1 142 621	75 013
09100 Inv - Bruk av lån	-	28 650 000	28 650 000	-
<b>Sum prosjekt: 2265015 INV Fv. 7806 Tennevoll-Årstein, Troms</b>	<b>27 408 261</b>	<b>-</b>	<b>27 408 261</b>	<b>907 033</b>
<b>2265017 INV Fv. 8830 Storfjelltunnelen, Finnmark</b>				
00100 Inv - Fast lønn/faste lønns tillegg	1 072	-	1 072	-
00400 Inv - Overtidslønn	14 255	-	14 255	-
00900 Inv - Pensjonspremie KLP (arbeidsgiverandel)	102	-	102	-
01150 Inv - Beverting/servering/matvarer (ikke mva-komp/-fradrag)	3 911	-	3 911	-
01300 Inv - Post-/banktjenester/telefon/internet/bredbånd	3 750	-	3 750	-
01500 Inv - Oppholds-/kursutgifter - opplæring/kurs ansatte	8 645	-	8 645	-
01700 Inv - Drift/vedlikehold egne og leide transportmidler	45 422	-	45 422	-
02361 Inv - Entrepriser avdragsnota	-	10 249 000	10 249 000	-
02365 Inv - Mindre vegarbeider utenom anbud	30 524	-	30 524	-
02700 Inv - Kjøp av andre konsulenttjenester	705 882	19 166 000	18 460 118	129 216

**Troms og Finnmark fylkeskommune**  
**Investeringsregnskap pr prosjekt**

Beskrivelse	Regnskap 2023	Budsjett 2023	Avvik 2023	Regnskap 2022
02999 Dummy - byggherrekost (motkonto 12999/02999) ART 270	175 487	-	- 175 487	36 343
03500 Inv - Kjøp av tjenester fra kommuner	11 825	-	- 11 825	-
04290 Inv - Mva som gir rett til mva-kompensasjon i investeringsregnskapet	179 683	1 783 000	1 603 317	32 304
07290 Inv - Kompensasjon for mva i investeringsregnskapet	- 179 683	- 1 783 000	- 1 603 317	- 32 304
09100 Inv - Bruk av lån	-	- 8 917 000	- 8 917 000	-
<b>Sum prosjekt: 2265017 INV Fv. 8830 Storfjelltunnelen, Finnmark</b>	<b>1 000 876</b>	<b>-</b>	<b>- 1 000 876</b>	<b>165 559</b>
<b>2265018 INV Fv. Botnhamn-Stønnesbotn, Troms</b>				
00400 Inv - Overtidslønn	2 267	-	- 2 267	14 872
00990 Inv - Arbeidsgiveravgift	179	-	- 179	759
02361 Inv - Entrepriser avdragsnota	-	1 179 000	1 179 000	8 855 109
02362 Inv - Entrepriser tillegg	-	-	-	6 420 483
02999 Dummy - byggherrekost (motkonto 12999/02999) ART 270	59 211	-	- 59 211	108 479
04290 Inv - Mva som gir rett til mva-kompensasjon i investeringsregnskapet	-	240 000	240 000	3 818 898
07290 Inv - Kompensasjon for mva i investeringsregnskapet	-	- 240 000	- 240 000	- 3 818 898
09100 Inv - Bruk av lån	-	- 1 179 000	- 1 179 000	-
<b>Sum prosjekt: 2265018 INV Fv. Botnhamn-Stønnesbotn, Troms</b>	<b>61 657</b>	<b>-</b>	<b>- 61 657</b>	<b>15 399 702</b>
<b>2265019 INV Fv. 868 Pollen-Lyngseidet</b>				
02999 Dummy - byggherrekost (motkonto 12999/02999) ART 270	-	-	-	1 600
<b>Sum prosjekt: 2265019 INV Fv. 868 Pollen-Lyngseidet</b>	<b>-</b>	<b>-</b>	<b>-</b>	<b>1 600</b>
<b>2265020 INV Fv. 7816 Skogstad-Storjorda, Troms</b>				
00400 Inv - Overtidslønn	83 795	-	- 83 795	3 378
00500 Inv - Annen lønn og trekkpliktige godtgjørelser	684	-	- 684	-
00990 Inv - Arbeidsgiveravgift	5 573	-	- 5 573	172
01950 Inv - Avgifter/gebyrer/lisenser/kontingenter ol	48 643	-	- 48 643	-
02361 Inv - Entrepriser avdragsnota	32 542 440	37 500 000	4 957 560	-
02365 Inv - Mindre vegarbeider utenom anbud	189 783	-	- 189 783	-
02999 Dummy - byggherrekost (motkonto 12999/02999) ART 270	683 857	-	- 683 857	10 400
04290 Inv - Mva som gir rett til mva-kompensasjon i investeringsregnskapet	8 195 217	7 500 000	695 217	-
07290 Inv - Kompensasjon for mva i investeringsregnskapet	- 8 195 217	- 7 500 000	- 695 217	-
09100 Inv - Bruk av lån	-	- 37 500 000	- 37 500 000	-
<b>Sum prosjekt: 2265020 INV Fv. 7816 Skogstad-Storjorda, Troms</b>	<b>33 554 776</b>	<b>-</b>	<b>- 33 554 776</b>	<b>13 950</b>
<b>2265021 INV Fv. 7948 Storslett-Kildal, Troms</b>				
00400 Inv - Overtidslønn	-	-	-	13 791
02361 Inv - Entrepriser avdragsnota	340 022	1 918 000	1 577 978	12 954 954
02700 Inv - Kjøp av andre konsulenttjenester	-	-	-	110 145
02999 Dummy - byggherrekost (motkonto 12999/02999) ART 270	19 339	-	- 19 339	152 477
04290 Inv - Mva som gir rett til mva-kompensasjon i investeringsregnskapet	85 006	380 000	294 994	3 266 275
07290 Inv - Kompensasjon for mva i investeringsregnskapet	- 85 006	- 380 000	- 294 994	- 3 266 275
09100 Inv - Bruk av lån	-	- 1 918 000	- 1 918 000	-
<b>Sum prosjekt: 2265021 INV Fv. 7948 Storslett-Kildal, Troms</b>	<b>359 361</b>	<b>-</b>	<b>- 359 361</b>	<b>13 231 368</b>
<b>2265022 INV Fv. 7936 Birtavarre-Kåfjorddalen, Troms</b>				
00400 Inv - Overtidslønn	-	-	-	37 190
02361 Inv - Entrepriser avdragsnota	986 155	420 000	1 406 155	12 688 348
02700 Inv - Kjøp av andre konsulenttjenester	-	-	-	115 322
02999 Dummy - byggherrekost (motkonto 12999/02999) ART 270	20 006	-	- 20 006	190 138
04290 Inv - Mva som gir rett til mva-kompensasjon i investeringsregnskapet	-	80 000	80 000	2 954 379
07290 Inv - Kompensasjon for mva i investeringsregnskapet	-	- 80 000	- 80 000	- 2 954 379
09100 Inv - Bruk av lån	-	- 420 000	- 420 000	-
<b>Sum prosjekt: 2265022 INV Fv. 7936 Birtavarre-Kåfjorddalen, Troms</b>	<b>966 149</b>	<b>-</b>	<b>- 966 149</b>	<b>13 030 997</b>
<b>2265023 INV Fv. 7966 Alteidet-Jøkelfjord Fc, Troms</b>				
00400 Inv - Overtidslønn	60 384	-	- 60 384	-
00500 Inv - Annen lønn og trekkpliktige godtgjørelser	921	-	- 921	-
00990 Inv - Arbeidsgiveravgift	2 052	-	- 2 052	-
01600 Inv - Utgifter/godtgjørelser for reiser- diett- bil mv. (oppgavepliktig)	400	-	- 400	-
02361 Inv - Entrepriser avdragsnota	12 971 107	14 200 000	1 228 893	1 481 632
02700 Inv - Kjøp av andre konsulenttjenester	100 864	-	- 100 864	-
02999 Dummy - byggherrekost (motkonto 12999/02999) ART 270	379 596	-	- 379 596	95 631
04290 Inv - Mva som gir rett til mva-kompensasjon i investeringsregnskapet	3 267 993	2 800 000	467 993	370 408
07290 Inv - Kompensasjon for mva i investeringsregnskapet	- 3 267 993	- 2 800 000	- 467 993	- 370 408
09100 Inv - Bruk av lån	-	- 14 200 000	- 14 200 000	-
<b>Sum prosjekt: 2265023 INV Fv. 7966 Alteidet-Jøkelfjord Fc, Troms</b>	<b>13 515 324</b>	<b>-</b>	<b>- 13 515 324</b>	<b>1 577 263</b>
<b>2265024 INV Fv. 86 Gisundbrua, Troms</b>				
02302 Inv - Kjøp av tjenester fra rådgivende ing. Bygg	-	-	-	350 000
02361 Inv - Entrepriser avdragsnota	-	553 000	553 000	-
02700 Inv - Kjøp av andre konsulenttjenester	42 254	-	- 42 254	772 365
02999 Dummy - byggherrekost (motkonto 12999/02999) ART 270	128 666	-	- 128 666	150 000



**Troms og Finnmark fylkeskommune**  
**Investeringsregnskap pr prosjekt**

Beskrivelse	Regnskap 2023	Budsjett 2023	Avvik 2023	Regnskap 2022
04290 Inv - Mva som gir rett til mva-kompensasjon i investeringsregnskapet	10 564	111 000	100 437	280 591
07290 Inv - Kompensasjon for mva i investeringsregnskapet	10 564	111 000	100 437	280 591
09100 Inv - Bruk av lån	-	553 000	553 000	-
<b>Sum prosjekt: 2265024 INV Fv. 86 Gisundbrua, Troms</b>	<b>170 920</b>	<b>-</b>	<b>170 920</b>	<b>972 365</b>
<b>2265025 INV Fv. 890 Merisjohka bru, Finnmark</b>				
00100 Inv - Fast lønn/faste lønnstillegg	6 914	-	6 914	-
00400 Inv - Overtidslønn	5 289	-	5 289	-
00500 Inv - Annen lønn og trekkpliktige godtgjørelser	1 247	-	1 247	490
00900 Inv - Pensjonspremie KLP (arbeidsgiverandel)	273	-	273	-
01206 Inv - Oppholdsutgifter ansatte	888	-	888	1 064
01207 Inv - Arbeidstøy/verneutstyr	6 077	-	6 077	-
01209 Inv - Annet forbruksmateriell/driftsmateriell	78	-	78	-
01600 Inv - Utgifter/godtgjørelser for reiser- diett- bil mv. (oppgavepliktig)	2 341	-	2 341	818
01700 Inv - Drift/vedlikehold egne og leide transportmidler	57 899	-	57 899	-
01701 Inv - Reiseutgifter - ansatte	-	-	-	58
02309 Inv - Kjøp av diverse rådgivningstjenester	24 100	-	24 100	-
02361 Inv - Entrepriser avdragsnota	-	2 506 000	2 506 000	-
02700 Inv - Kjøp av andre konsulenttjenester	1 832 182	-	1 832 182	-
02999 Dummy - byggherrekost (motkonto 12999/02999) ART 270	987 299	-	987 299	22 135
03000 Inv - Kjøp av tjenester fra staten/stallige institusjoner	-	-	-	55 556
04290 Inv - Mva som gir rett til mva-kompensasjon i investeringsregnskapet	467 603	913 000	445 397	14 017
07290 Inv - Kompensasjon for mva i investeringsregnskapet	467 603	913 000	445 397	14 017
07700 Inv - Refusjon/tilskudd fra andre (private)	10 000	-	10 000	-
09100 Inv - Bruk av lån	-	4 573 000	4 573 000	-
<b>Sum prosjekt: 2265025 INV Fv. 890 Merisjohka bru, Finnmark</b>	<b>2 914 587</b>	<b>2 067 000</b>	<b>4 981 587</b>	<b>80 121</b>
<b>2265026 INV Fv. 7874 Bjorelvnes-Kårvikhamn, Troms</b>				
00400 Inv - Overtidslønn	212 332	-	212 332	22 928
00500 Inv - Annen lønn og trekkpliktige godtgjørelser	3 434	-	3 434	-
00990 Inv - Arbeidsgiveravgift	14 039	-	14 039	1 169
01206 Inv - Oppholdsutgifter ansatte	607	-	607	-
01400 Inv - Annonse/reklame/informasjon/representasjon	2 875	-	2 875	-
01600 Inv - Utgifter/godtgjørelser for reiser- diett- bil mv. (oppgavepliktig)	717	-	717	-
01701 Inv - Reiseutgifter - ansatte	2 114	-	2 114	-
02361 Inv - Entrepriser avdragsnota	36 095 367	52 000 000	15 904 633	-
02362 Inv - Entrepriser tillegg	18 230 869	-	18 230 869	4 470 904
02363 Inv - Entrepriser lønns- og prisstigning	493 561	-	493 561	-
02365 Inv - Mindre vegarbeider utenom anbud	237 354	-	237 354	-
02999 Dummy - byggherrekost (motkonto 12999/02999) ART 270	1 612 954	-	1 612 954	101 831
03000 Inv - Kjøp av tjenester fra staten/stallige institusjoner	40 150	-	40 150	-
04290 Inv - Mva som gir rett til mva-kompensasjon i investeringsregnskapet	13 775 117	10 500 000	3 275 117	1 117 726
07290 Inv - Kompensasjon for mva i investeringsregnskapet	13 775 117	10 500 000	3 275 117	1 117 726
09100 Inv - Bruk av lån	-	52 000 000	52 000 000	-
<b>Sum prosjekt: 2265026 INV Fv. 7874 Bjorelvnes-Kårvikhamn, Troms</b>	<b>56 946 373</b>	<b>-</b>	<b>56 946 373</b>	<b>4 596 832</b>
<b>2265027 INV Fv. 7910 Finnkjosen bru, Troms</b>				
00500 Inv - Annen lønn og trekkpliktige godtgjørelser	774	-	774	-
00990 Inv - Arbeidsgiveravgift	39	-	39	-
01600 Inv - Utgifter/godtgjørelser for reiser- diett- bil mv. (oppgavepliktig)	533	-	533	-
02302 Inv - Kjøp av tjenester fra rådgivende ing. Bygg	388 700	-	388 700	-
02310 Inv - Nybygg/nyanlegg - fylkesveg	-	-	-	63 984
02361 Inv - Entrepriser avdragsnota	10 112 120	9 526 000	586 120	-
02362 Inv - Entrepriser tillegg	189 954	-	189 954	-
02365 Inv - Mindre vegarbeider utenom anbud	497 270	-	497 270	-
02700 Inv - Kjøp av andre konsulenttjenester	451 977	-	451 977	-
02999 Dummy - byggherrekost (motkonto 12999/02999) ART 270	526 743	-	526 743	5 700
03500 Inv - Kjøp av tjenester fra kommuner	15 300	-	15 300	-
04290 Inv - Mva som gir rett til mva-kompensasjon i investeringsregnskapet	2 863 499	1 905 000	958 499	6 938
07290 Inv - Kompensasjon for mva i investeringsregnskapet	2 863 499	1 905 000	958 499	6 938
09700 Inv - Pol. vedtatt overføring fra driftsregnskapet	9 526 000	9 526 000	-	-
<b>Sum prosjekt: 2265027 INV Fv. 7910 Finnkjosen bru, Troms</b>	<b>2 657 411</b>	<b>-</b>	<b>2 657 411</b>	<b>69 684</b>
<b>2265028 INV Fv. 7968 Kvænangsbotn-Sekkemo, Troms</b>				
02361 Inv - Entrepriser avdragsnota	-	80 000	80 000	-
02999 Dummy - byggherrekost (motkonto 12999/02999) ART 270	65 581	-	65 581	107 006
04290 Inv - Mva som gir rett til mva-kompensasjon i investeringsregnskapet	-	20 000	20 000	-
07290 Inv - Kompensasjon for mva i investeringsregnskapet	-	20 000	20 000	-
09100 Inv - Bruk av lån	-	80 000	80 000	-
<b>Sum prosjekt: 2265028 INV Fv. 7968 Kvænangsbotn-Sekkemo, Troms</b>	<b>65 581</b>	<b>-</b>	<b>65 581</b>	<b>107 006</b>
<b>2265029 INV Fv. 7764 Larseng x fv. 858-Brensholmen, Troms</b>				
02361 Inv - Entrepriser avdragsnota	-	80 000	80 000	-

**Troms og Finnmark fylkeskommune**  
**Investeringsregnskap pr prosjekt**

Beskrivelse	Regnskap 2023	Budsjett 2023	Avvik 2023	Regnskap 2022
02999 Dummy - byggherrekost (motkonto 12999/02999) ART 270	106 696	-	106 696	178 344
04290 Inv - Mva som gir rett til mva-kompensasjon i investeringsregnskapet	-	20 000	20 000	-
07290 Inv - Kompensasjon for mva i investeringsregnskapet	-	20 000	20 000	-
09100 Inv - Bruk av lån	-	80 000	80 000	-
<b>Sum prosjekt: 2265029 INV Fv. 7764 Larseng x fv. 858-Brensholmen, Troms</b>	<b>106 696</b>	<b>-</b>	<b>106 696</b>	<b>178 344</b>
<b>2265030 INV Fv. 8570 Heia - Øverbygd, Troms</b>				
02361 Inv - Entrepriser avdragsnota	-	100 000	100 000	-
02999 Dummy - byggherrekost (motkonto 12999/02999) ART 270	58 683	-	58 683	98 089
09100 Inv - Bruk av lån	-	100 000	100 000	-
<b>Sum prosjekt: 2265030 INV Fv. 8570 Heia - Øverbygd, Troms</b>	<b>58 683</b>	<b>-</b>	<b>58 683</b>	<b>98 089</b>
<b>2265031 INV Fv. 862 Sjøtun-Sandneshamn, Troms</b>				
00100 Inv - Fast lønn/faste lønnstillegg	4 309	-	4 309	-
00400 Inv - Overtidslønn	59 763	-	59 763	-
00900 Inv - Pensjonspremie KLP (arbeidsgiverandel)	409	-	409	-
00990 Inv - Arbeidsgiveravgift	3 555	-	3 555	-
01209 Inv - Annet forbruksmaterieill/driftsmaterieill	1 776	-	1 776	-
02361 Inv - Entrepriser avdragsnota	21 104 159	24 100 000	2 995 841	-
02363 Inv - Entrepriser lønns- og prisstigning	1 140 677	-	1 140 677	-
02700 Inv - Kjøp av andre konsulenttjenester	196 158	-	196 158	-
02999 Dummy - byggherrekost (motkonto 12999/02999) ART 270	1 000 748	-	1 000 748	49 045
04290 Inv - Mva som gir rett til mva-kompensasjon i investeringsregnskapet	5 610 692	4 900 000	710 692	-
07290 Inv - Kompensasjon for mva i investeringsregnskapet	5 610 692	4 900 000	710 692	-
09100 Inv - Bruk av lån	-	24 100 000	24 100 000	-
<b>Sum prosjekt: 2265031 INV Fv. 862 Sjøtun-Sandneshamn, Troms</b>	<b>23 511 553</b>	<b>-</b>	<b>23 511 553</b>	<b>49 045</b>
<b>2265032 INV Fv. 7902 Kantornes-Hans Larsanes, Troms</b>				
02361 Inv - Entrepriser avdragsnota	-	170 000	170 000	-
02999 Dummy - byggherrekost (motkonto 12999/02999) ART 270	140 915	-	140 915	189 490
04290 Inv - Mva som gir rett til mva-kompensasjon i investeringsregnskapet	-	30 000	30 000	-
07290 Inv - Kompensasjon for mva i investeringsregnskapet	-	30 000	30 000	-
09100 Inv - Bruk av lån	-	170 000	170 000	-
<b>Sum prosjekt: 2265032 INV Fv. 7902 Kantornes-Hans Larsanes, Troms</b>	<b>140 915</b>	<b>-</b>	<b>140 915</b>	<b>189 490</b>
<b>2265033 INV Fv. 87 Rundhaug-Øvergård, Troms</b>				
02361 Inv - Entrepriser avdragsnota	-	170 000	170 000	-
02999 Dummy - byggherrekost (motkonto 12999/02999) ART 270	180 050	-	180 050	300 956
04290 Inv - Mva som gir rett til mva-kompensasjon i investeringsregnskapet	-	30 000	30 000	-
07290 Inv - Kompensasjon for mva i investeringsregnskapet	-	30 000	30 000	-
09100 Inv - Bruk av lån	-	170 000	170 000	-
<b>Sum prosjekt: 2265033 INV Fv. 87 Rundhaug-Øvergård, Troms</b>	<b>180 050</b>	<b>-</b>	<b>180 050</b>	<b>300 956</b>
<b>2265034 INV Fv. 7898 Rennelv -Lakselvbukt, Troms</b>				
02361 Inv - Entrepriser avdragsnota	-	80 000	80 000	-
02999 Dummy - byggherrekost (motkonto 12999/02999) ART 270	58 683	-	58 683	98 089
04290 Inv - Mva som gir rett til mva-kompensasjon i investeringsregnskapet	-	20 000	20 000	-
07290 Inv - Kompensasjon for mva i investeringsregnskapet	-	20 000	20 000	-
09100 Inv - Bruk av lån	-	80 000	80 000	-
<b>Sum prosjekt: 2265034 INV Fv. 7898 Rennelv -Lakselvbukt, Troms</b>	<b>58 683</b>	<b>-</b>	<b>58 683</b>	<b>98 089</b>
<b>2265035 INV Fv. 7900 Laksvatn-Jøvik, Troms</b>				
00400 Inv - Overtidslønn	1 984	-	1 984	-
00990 Inv - Arbeidsgiveravgift	157	-	157	-
02361 Inv - Entrepriser avdragsnota	-	830 000	830 000	-
02999 Dummy - byggherrekost (motkonto 12999/02999) ART 270	966 211	-	966 211	245 223
04290 Inv - Mva som gir rett til mva-kompensasjon i investeringsregnskapet	-	170 000	170 000	-
07290 Inv - Kompensasjon for mva i investeringsregnskapet	-	170 000	170 000	-
09100 Inv - Bruk av lån	-	830 000	830 000	-
<b>Sum prosjekt: 2265035 INV Fv. 7900 Laksvatn-Jøvik, Troms</b>	<b>968 352</b>	<b>-</b>	<b>968 352</b>	<b>245 223</b>
<b>2265036 INV Fv. 7834 Minde-Nordfjordbotn, Troms</b>				
02361 Inv - Entrepriser avdragsnota	-	80 000	80 000	-
02999 Dummy - byggherrekost (motkonto 12999/02999) ART 270	93 359	-	93 359	156 051
04290 Inv - Mva som gir rett til mva-kompensasjon i investeringsregnskapet	-	20 000	20 000	-
07290 Inv - Kompensasjon for mva i investeringsregnskapet	-	20 000	20 000	-
09100 Inv - Bruk av lån	-	80 000	80 000	-
<b>Sum prosjekt: 2265036 INV Fv. 7834 Minde-Nordfjordbotn, Troms</b>	<b>93 359</b>	<b>-</b>	<b>93 359</b>	<b>156 051</b>
<b>2265037 INV Fv. 854 Olsborg/Minde-Målsnes, Troms</b>				
02361 Inv - Entrepriser avdragsnota	-	830 000	830 000	-
02999 Dummy - byggherrekost (motkonto 12999/02999) ART 270	382 921	-	382 921	98 089
04290 Inv - Mva som gir rett til mva-kompensasjon i investeringsregnskapet	-	170 000	170 000	-



**Troms og Finnmark fylkeskommune**  
**Investeringsregnskap pr prosjekt**

Beskrivelse	Regnskap 2023	Budsjett 2023	Avvik 2023	Regnskap 2022
07290 Inv - Kompensasjon for mva i investeringsregnskapet	-	170 000	- 170 000	-
09100 Inv - Bruk av lån	-	830 000	- 830 000	-
<b>Sum prosjekt: 2265037 INV Fv. 854 Olsborg/Minde-Målsnes, Troms</b>	<b>382 921</b>	<b>-</b>	<b>382 921</b>	<b>98 089</b>
<b>2265039 INV Fv. 862 Mefjordbotn, Troms</b>				
01700 Inv - Drift/vedlikehold egne og leide transportmidler	14 629	-	14 629	-
02361 Inv - Entrepriser avdragsnota	-	420 000	420 000	-
02700 Inv - Kjøp av andre konsulenttjenester	97 249	-	97 249	-
02999 Dummy - byggherrekost (motkonto 12999/02999) ART 270	252 535	-	252 535	-
04290 Inv - Mva som gir rett til mva-kompensasjon i investeringsregnskapet	24 312	80 000	55 688	-
07290 Inv - Kompensasjon for mva i investeringsregnskapet	- 24 312	- 80 000	- 55 688	-
09700 Inv - Pol. vedtatt overføring fra driftsregnskapet	- 420 000	- 420 000	-	-
<b>Sum prosjekt: 2265039 INV Fv. 862 Mefjordbotn, Troms</b>	<b>- 55 587</b>	<b>-</b>	<b>55 587</b>	<b>-</b>
<b>2265040 INV Fv. 52 Åslandet, Troms</b>				
02361 Inv - Entrepriser avdragsnota	-	420 000	420 000	-
02999 Dummy - byggherrekost (motkonto 12999/02999) ART 270	47 349	-	47 349	-
04290 Inv - Mva som gir rett til mva-kompensasjon i investeringsregnskapet	-	80 000	80 000	-
07290 Inv - Kompensasjon for mva i investeringsregnskapet	-	- 80 000	- 80 000	-
09700 Inv - Pol. vedtatt overføring fra driftsregnskapet	- 420 000	- 420 000	-	-
<b>Sum prosjekt: 2265040 INV Fv. 52 Åslandet, Troms</b>	<b>- 372 651</b>	<b>-</b>	<b>372 651</b>	<b>-</b>
<b>2265041 INV Fv. 863 Hjørn bru, Troms</b>				
00500 Inv - Annen lønn og trekkpliktige godtgjørelser	137	-	137	-
00990 Inv - Arbeidsgiveravgift	7	-	7	-
01600 Inv - Utgifter/godtgjørelser for reiser- diett- bil mv. (oppgavepliktig)	759	-	759	-
01701 Inv - Reiseutgifter - ansatte	169	-	169	-
02361 Inv - Entrepriser avdragsnota	50 851	1 800 000	1 749 149	-
02362 Inv - Entrepriser tillegg	2 251	-	2 251	-
02700 Inv - Kjøp av andre konsulenttjenester	1 857 009	-	1 857 009	-
02999 Dummy - byggherrekost (motkonto 12999/02999) ART 270	547 115	-	547 115	-
03000 Inv - Kjøp av tjenester fra staten/stallige institusjoner	50 851	-	50 851	-
04290 Inv - Mva som gir rett til mva-kompensasjon i investeringsregnskapet	490 258	400 000	90 258	-
07290 Inv - Kompensasjon for mva i investeringsregnskapet	- 490 258	- 400 000	- 90 258	-
09700 Inv - Pol. vedtatt overføring fra driftsregnskapet	- 1 800 000	- 1 800 000	-	-
<b>Sum prosjekt: 2265041 INV Fv. 863 Hjørn bru, Troms</b>	<b>709 150</b>	<b>-</b>	<b>709 150</b>	<b>-</b>
<b>2265042 INV Fv. 91 Breivikeidet bru, Troms</b>				
02302 Inv - Kjøp av tjenester fra rådgivende ing. Bygg	252 400	-	252 400	-
02361 Inv - Entrepriser avdragsnota	-	833 000	833 000	-
04290 Inv - Mva som gir rett til mva-kompensasjon i investeringsregnskapet	63 100	167 000	103 900	-
07290 Inv - Kompensasjon for mva i investeringsregnskapet	- 63 100	- 167 000	- 103 900	-
09700 Inv - Pol. vedtatt overføring fra driftsregnskapet	- 833 000	- 833 000	-	-
<b>Sum prosjekt: 2265042 INV Fv. 91 Breivikeidet bru, Troms</b>	<b>- 580 600</b>	<b>-</b>	<b>580 600</b>	<b>-</b>
<b>2269201 Redusere flaskehals for buss - Tenk Tromsø</b>				
02361 Inv - Entrepriser avdragsnota	-	600 000	600 000	-
02999 Dummy - byggherrekost (motkonto 12999/02999) ART 270	70 679	-	70 679	41 303
07500 Inv - Refusjon/tilskudd fra kommuner	- 70 679	-	- 70 679	-
07700 Inv - Refusjon/tilskudd fra andre (private)	-	400 000	400 000	-
07701 Inv - Refusjon bompenginntekter	- 162 920	- 1 000 000	- 837 080	-
<b>Sum prosjekt: 2269201 Redusere flaskehals for buss - Tenk Tromsø</b>	<b>- 162 920</b>	<b>-</b>	<b>162 920</b>	<b>41 303</b>
<b>2269202 Kollektivknutepunkt Kroken - Tenk Tromsø</b>				
00500 Inv - Annen lønn og trekkpliktige godtgjørelser	579	-	579	-
00990 Inv - Arbeidsgiveravgift	30	-	30	-
01500 Inv - Oppholds-/kursutgifter - opplæring/kurs ansatte	2 800	-	2 800	-
01600 Inv - Utgifter/godtgjørelser for reiser- diett- bil mv. (oppgavepliktig)	400	-	400	-
01701 Inv - Reiseutgifter - ansatte	550	-	550	-
02999 Dummy - byggherrekost (motkonto 12999/02999) ART 270	1 270 726	-	1 270 726	285 092
04290 Inv - Mva som gir rett til mva-kompensasjon i investeringsregnskapet	766	-	766	-
07290 Inv - Kompensasjon for mva i investeringsregnskapet	- 766	-	- 766	-
07500 Inv - Refusjon/tilskudd fra kommuner	- 1 275 085	-	- 1 275 085	-
07700 Inv - Refusjon/tilskudd fra andre (private)	-	3 000 000	3 000 000	-
07701 Inv - Refusjon bompenginntekter	- 228 074	- 3 000 000	- 2 771 926	-
<b>Sum prosjekt: 2269202 Kollektivknutepunkt Kroken - Tenk Tromsø</b>	<b>- 228 074</b>	<b>-</b>	<b>228 074</b>	<b>285 092</b>
<b>2269203 Etablering bomsnitt - Tenk Tromsø</b>				
00400 Inv - Overtidslønn	606	-	606	24 799
00604 Årsoppgjør - periodisering annen lønn INV art 050	- 541	-	- 541	541
00990 Inv - Arbeidsgiveravgift	48	-	48	1 959
02999 Dummy - byggherrekost (motkonto 12999/02999) ART 270	12 080	-	12 080	66 268
07000 Inv - Refusjon/tilskudd fra staten	- 90 699	-	- 90 699	-

**Troms og Finnmark fylkeskommune**  
**Investeringsregnskap pr prosjekt**

Beskrivelse	Regnskap 2023	Budsjett 2023	Avvik 2023	Regnskap 2022
<b>Sum prosjekt: 2269203 Etablering bomsnitt - Tenk Tromsø</b>	<b>- 78 507</b>	<b>-</b>	<b>78 507</b>	<b>93 566</b>
<b>2337001 INV - Nordkapp vgs- Beredskapssenter undervisning og garasje, Finnmark</b>				
01206 Inv - Oppholdsutgifter ansatte	2 616	-	2 616	-
01207 Inv - Arbeidstøy/verneutstyr	2 054	-	2 054	-
01209 Inv - Annet forbruksmateriell/driftsmateriell	124	-	124	-
01701 Inv - Reiseutgifter - ansatte	1 313	-	1 313	-
01800 Inv - Strøm/elektrisk kraft	76 378	-	76 378	-
01950 Inv - Avgifter/gebyrer/lisenser/kontingenter ol	11 174	-	11 174	-
02101 Inv - Leie (finansiell leasing) av transportmidler	47 084	-	47 084	-
02300 Inv - Kjøp av byggtjenester (inkl. materialer) nybygg/nyanlegg	1 423 615	13 760 800	12 337 185	-
02302 Inv - Kjøp av tjenester fra rådgivende ing. Bygg	1 239 131	-	1 239 131	-
02309 Inv - Kjøp av diverse rådgivningstjenester	38 845	-	38 845	-
02328 Inv - Terrengarbeider	23 530	-	23 530	-
04290 Inv - Mva som gir rett til mva-kompensasjon i investeringsregnskapet	693 797	3 440 200	2 746 403	-
07290 Inv - Kompensasjon for mva i investeringsregnskapet	- 693 797	- 3 440 200	- 2 746 403	-
07700 Inv - Refusjon/tilskudd fra andre (private)	- 1 126 270	- 13 760 800	- 12 634 530	-
<b>Sum prosjekt: 2337001 INV - Nordkapp vgs- Beredskapssenter undervisning</b>	<b>1 739 593</b>	<b>-</b>	<b>1 739 593</b>	<b>-</b>
<b>2337002 INV - Tromsdalen vgs - Bygningsmessige tiltak, elevgruppe (Tunet), Troms</b>				
02000 Inv - Kjøp av inventar/utstyr/maskiner	1 002 720	-	1 002 720	-
02300 Inv - Kjøp av byggtjenester (inkl. materialer) nybygg/nyanlegg	36 742	1 840 000	1 803 258	-
02329 Inv - Diverse ombyggingarbeider	984 698	-	984 698	-
04290 Inv - Mva som gir rett til mva-kompensasjon i investeringsregnskapet	506 040	460 000	46 040	-
07290 Inv - Kompensasjon for mva i investeringsregnskapet	- 506 040	- 460 000	- 46 040	-
09700 Inv - Pol. vedtatt overføring fra driftsregnskapet	- 1 840 000	- 1 840 000	-	-
<b>Sum prosjekt: 2337002 INV - Tromsdalen vgs - Bygningsmessige tiltak, elevgr</b>	<b>184 160</b>	<b>-</b>	<b>184 160</b>	<b>-</b>
<b>2337003 INV - Kongsbakken vgs - Bygn.messige tiltak, elevgruppe, Troms</b>				
02300 Inv - Kjøp av byggtjenester (inkl. materialer) nybygg/nyanlegg	-	700 000	700 000	-
02329 Inv - Diverse ombyggingarbeider	561 914	-	561 914	-
04290 Inv - Mva som gir rett til mva-kompensasjon i investeringsregnskapet	140 479	175 000	34 521	-
07290 Inv - Kompensasjon for mva i investeringsregnskapet	- 140 479	- 175 000	- 34 521	-
09700 Inv - Pol. vedtatt overføring fra driftsregnskapet	- 700 000	- 700 000	-	-
<b>Sum prosjekt: 2337003 INV - Kongsbakken vgs - Bygn.messige tiltak, elevgr</b>	<b>138 086</b>	<b>-</b>	<b>138 086</b>	<b>-</b>
<b>2337004 INV - Ombygging av hybelbygg Vadsø til kontorer, Finnmark</b>				
02300 Inv - Kjøp av byggtjenester (inkl. materialer) nybygg/nyanlegg	-	400 000	400 000	-
02700 Inv - Kjøp av andre konsulenttjenester	487 600	-	487 600	-
04290 Inv - Mva som gir rett til mva-kompensasjon i investeringsregnskapet	121 900	100 000	21 900	-
07290 Inv - Kompensasjon for mva i investeringsregnskapet	- 121 900	- 100 000	- 21 900	-
09100 Inv - Bruk av lån	-	400 000	400 000	-
<b>Sum prosjekt: 2337004 INV - Ombygging av hybelbygg Vadsø til kontorer, Fi</b>	<b>487 600</b>	<b>-</b>	<b>487 600</b>	<b>-</b>
<b>2337005 INV - Alta vgs - Lathari, varmestue og garderobe, forprosjekt, Finnmark</b>				
02300 Inv - Kjøp av byggtjenester (inkl. materialer) nybygg/nyanlegg	71 907	280 000	208 093	-
02302 Inv - Kjøp av tjenester fra rådgivende ing. Bygg	20 000	-	20 000	-
04290 Inv - Mva som gir rett til mva-kompensasjon i investeringsregnskapet	22 977	70 000	47 023	-
07290 Inv - Kompensasjon for mva i investeringsregnskapet	- 22 977	- 70 000	- 47 023	-
09100 Inv - Bruk av lån	-	280 000	280 000	-
<b>Sum prosjekt: 2337005 INV - Alta vgs - Lathari, varmestue og garderobe, forp</b>	<b>91 907</b>	<b>-</b>	<b>91 907</b>	<b>-</b>
<b>2337006 INV - Renovering fyrrom Vadsø vgs, Finnmark</b>				
02300 Inv - Kjøp av byggtjenester (inkl. materialer) nybygg/nyanlegg	-	400 000	400 000	-
02303 Inv - Kjøp av tjenester fra rådgivende ing. VVS	85 000	-	85 000	-
04290 Inv - Mva som gir rett til mva-kompensasjon i investeringsregnskapet	21 250	100 000	78 750	-
07290 Inv - Kompensasjon for mva i investeringsregnskapet	- 21 250	- 100 000	- 78 750	-
09100 Inv - Bruk av lån	-	400 000	400 000	-
<b>Sum prosjekt: 2337006 INV - Renovering fyrrom Vadsø vgs, Finnmark</b>	<b>85 000</b>	<b>-</b>	<b>85 000</b>	<b>-</b>
<b>2337007 INV - Lysutskiftinger, Finnmark</b>				
02300 Inv - Kjøp av byggtjenester (inkl. materialer) nybygg/nyanlegg	228 576	1 600 000	1 371 424	-
04290 Inv - Mva som gir rett til mva-kompensasjon i investeringsregnskapet	32 287	400 000	367 713	-
07290 Inv - Kompensasjon for mva i investeringsregnskapet	- 32 287	- 400 000	- 367 713	-
09100 Inv - Bruk av lån	-	1 600 000	1 600 000	-
<b>Sum prosjekt: 2337007 INV - Lysutskiftinger, Finnmark</b>	<b>228 576</b>	<b>-</b>	<b>228 576</b>	<b>-</b>
<b>2337008 INV - Takutbedringer, Finnmark</b>				
02300 Inv - Kjøp av byggtjenester (inkl. materialer) nybygg/nyanlegg	620 154	6 400 000	5 779 846	-
04290 Inv - Mva som gir rett til mva-kompensasjon i investeringsregnskapet	155 039	1 600 000	1 444 961	-
07290 Inv - Kompensasjon for mva i investeringsregnskapet	- 155 039	- 1 600 000	- 1 444 961	-
09100 Inv - Bruk av lån	-	6 400 000	6 400 000	-
<b>Sum prosjekt: 2337008 INV - Takutbedringer, Finnmark</b>	<b>620 154</b>	<b>-</b>	<b>620 154</b>	<b>-</b>

**Troms og Finnmark fylkeskommune**  
**Investeringsregnskap pr prosjekt**

Beskrivelse	Regnskap 2023	Budsjett 2023	Avvik 2023	Regnskap 2022
<b>2337009 INV - Fasade, Finnmark</b>				
02300 Inv - Kjøp av byggtjenester (inkl. materialer) nybygg/nyanlegg	281 333	1 200 000	918 667	-
04290 Inv - Mva som gir rett til mva-kompensasjon i investeringsregnskapet	70 333	300 000	229 667	-
07290 Inv - Kompensasjon for mva i investeringsregnskapet	70 333	300 000	229 667	-
09100 Inv - Bruk av lån	-	1 200 000	1 200 000	-
<b>Sum prosjekt: 2337009 INV - Fasade, Finnmark</b>	<b>281 333</b>	<b>-</b>	<b>281 333</b>	<b>-</b>
<b>2337010 INV - Alta vgs - Lathari, varmestue og garderobe, hovedprosjekt</b>				
02300 Inv - Kjøp av byggtjenester (inkl. materialer) nybygg/nyanlegg	-	8 000 000	8 000 000	-
04290 Inv - Mva som gir rett til mva-kompensasjon i investeringsregnskapet	-	2 000 000	2 000 000	-
07290 Inv - Kompensasjon for mva i investeringsregnskapet	-	2 000 000	2 000 000	-
09100 Inv - Bruk av lån	-	8 000 000	8 000 000	-
<b>Sum prosjekt: 2337010 INV - Alta vgs - Lathari, varmestue og garderobe, hov</b>	<b>-</b>	<b>-</b>	<b>-</b>	<b>-</b>
<b>2337011 INV - Nordkapp vgs eksisterende bygg sikkerhetssenter, Finnmark</b>				
02000 Inv - Kjøp av inventar/utstyr/maskiner	559 725	-	559 725	-
02329 Inv - Diverse ombyggingsarbeider	833 394	-	833 394	-
04290 Inv - Mva som gir rett til mva-kompensasjon i investeringsregnskapet	348 280	-	348 280	-
05500 Inv - Avsetninger til bundne fond	70 302	-	70 302	-
07290 Inv - Kompensasjon for mva i investeringsregnskapet	348 280	-	348 280	-
07700 Inv - Refusjon/tilskudd fra andre (private)	1 463 421	-	1 463 421	-
<b>Sum prosjekt: 2337011 INV - Nordkapp vgs eksisterende bygg sikkerhetsser</b>	<b>-</b>	<b>-</b>	<b>-</b>	<b>-</b>
<b>2339000 INV - Utsiftingsplan trådløs infrastruktur</b>				
02000 Inv - Kjøp av inventar/utstyr/maskiner	-	960 000	960 000	-
04290 Inv - Mva som gir rett til mva-kompensasjon i investeringsregnskapet	-	240 000	240 000	-
07290 Inv - Kompensasjon for mva i investeringsregnskapet	-	240 000	240 000	-
09100 Inv - Bruk av lån	-	960 000	960 000	-
<b>Sum prosjekt: 2339000 INV - Utsiftingsplan trådløs infrastruktur</b>	<b>-</b>	<b>-</b>	<b>-</b>	<b>-</b>
<b>2343001 Bruksbåt til Naturbruk, Troms</b>				
02100 Inv - Kjøp av transportmidler	541 900	541 900	-	-
09701 INV - Adm. overføring fra driftsregnskapet	541 900	541 900	-	-
<b>Sum prosjekt: 2343001 Bruksbåt til Naturbruk, Troms</b>	<b>-</b>	<b>-</b>	<b>-</b>	<b>-</b>
<b>2345001 Plateknekker - Vadsø videregående skole, Finnmark</b>				
02000 Inv - Kjøp av inventar/utstyr/maskiner	575 869	590 000	14 131	-
04290 Inv - Mva som gir rett til mva-kompensasjon i investeringsregnskapet	143 967	129 836	14 131	-
07290 Inv - Kompensasjon for mva i investeringsregnskapet	143 967	110 000	33 967	-
09100 Inv - Bruk av lån	-	590 000	590 000	-
<b>Sum prosjekt: 2345001 Plateknekker - Vadsø videregående skole, Finnmark</b>	<b>575 869</b>	<b>19 836</b>	<b>556 033</b>	<b>-</b>
<b>2345003 Equinor fremdriftsplan utvikling av kurs og kompetanseheving, Finnmark</b>				
01500 Inv - Oppholds-/kursutgifter - opplæring/kurs ansatte	-	2 500 800	2 500 800	-
04290 Inv - Mva som gir rett til mva-kompensasjon i investeringsregnskapet	-	625 200	625 200	-
07290 Inv - Kompensasjon for mva i investeringsregnskapet	-	625 200	625 200	-
07700 Inv - Refusjon/tilskudd fra andre (private)	-	2 500 800	2 500 800	-
<b>Sum prosjekt: 2345003 Equinor fremdriftsplan utvikling av kurs og kompetar</b>	<b>-</b>	<b>-</b>	<b>-</b>	<b>-</b>
<b>2345004 Fremdriftsplan simulator bygg, Finnmark</b>				
02000 Inv - Kjøp av inventar/utstyr/maskiner	54 372	4 000 000	3 945 628	-
02329 Inv - Diverse ombyggingsarbeider	3 297	-	3 297	-
04290 Inv - Mva som gir rett til mva-kompensasjon i investeringsregnskapet	14 417	1 000 000	985 583	-
07290 Inv - Kompensasjon for mva i investeringsregnskapet	14 417	1 000 000	985 583	-
07700 Inv - Refusjon/tilskudd fra andre (private)	57 669	4 000 000	3 942 331	-
<b>Sum prosjekt: 2345004 Fremdriftsplan simulator bygg, Finnmark</b>	<b>0</b>	<b>-</b>	<b>0</b>	<b>-</b>
<b>2345006 Sikkerhetssenter fremdriftsplan gasscontainer, Finnmark</b>				
02000 Inv - Kjøp av inventar/utstyr/maskiner	912 733	4 480 000	3 567 267	-
02300 Inv - Kjøp av byggtjenester (inkl. materialer) nybygg/nyanlegg	133 315	-	133 315	-
02329 Inv - Diverse ombyggingsarbeider	62 351	-	62 351	-
04290 Inv - Mva som gir rett til mva-kompensasjon i investeringsregnskapet	277 100	1 120 000	842 900	-
07290 Inv - Kompensasjon for mva i investeringsregnskapet	277 100	1 120 000	842 900	-
07700 Inv - Refusjon/tilskudd fra andre (private)	1 108 397	4 480 000	3 371 603	-
<b>Sum prosjekt: 2345006 Sikkerhetssenter fremdriftsplan gasscontainer, Finn</b>	<b>2</b>	<b>-</b>	<b>2</b>	<b>-</b>
<b>2345007 Sikkerhetssenter fremdriftsplan Equinor innkjøp av utstyr, Finnmark</b>				
01207 Inv - Arbeidstøy/verneutstyr	8 793	-	8 793	-
01950 Inv - Avgifter/gebyrer/lisenser/kontingenter ol	260	-	260	-
02000 Inv - Kjøp av inventar/utstyr/maskiner	2 273 979	4 426 400	2 152 421	-
04290 Inv - Mva som gir rett til mva-kompensasjon i investeringsregnskapet	570 693	1 106 600	535 907	-
07290 Inv - Kompensasjon for mva i investeringsregnskapet	570 693	1 106 600	535 907	-

**Troms og Finnmark fylkeskommune**  
**Investeringsregnskap pr prosjekt**

Beskrivelse	Regnskap 2023	Budsjett 2023	Avvik 2023	Regnskap 2022
07700 Inv - Refusjon/tilskudd fra andre (private)	- 2 282 822	- 4 426 400	- 2 143 578	-
<b>Sum prosjekt: 2345007 Sikkerhetscenter fremdriftsplan Equinor innkjøp av U</b>	<b>209</b>	<b>-</b>	<b>209</b>	<b>-</b>
<b>2345008 Utstyr Arktisk friluftsliv - Tana vgs, Finnmark</b>				
02000 Inv - Kjøp av inventar/utstyr/maskiner	904 783	880 000	24 783	-
04290 Inv - Mva som gir rett til mva-kompensasjon i investeringsregnskapet	189 931	220 000	30 069	-
07290 Inv - Kompensasjon for mva i investeringsregnskapet	- 189 931	- 220 000	- 30 069	-
09100 Inv - Bruk av lån	-	880 000	880 000	-
<b>Sum prosjekt: 2345008 Utstyr Arktisk friluftsliv - Tana vgs, Finnmark</b>	<b>904 783</b>	<b>-</b>	<b>904 783</b>	<b>-</b>
<b>2345050 Pasvik Folkehøgskole - Salg av anl.midler</b>				
06600 Inv - Salg av transportmidler/andre driftsmidler	- 130 000	-	130 000	-
<b>Sum prosjekt: 2345050 Pasvik Folkehøgskole - Salg av anl.midler</b>	<b>- 130 000</b>	<b>-</b>	<b>130 000</b>	<b>-</b>
<b>2349202 Automatiseringsutdanning, utstyr, UMFAG 2023_10034</b>				
02000 Inv - Kjøp av inventar/utstyr/maskiner	1 301 405	1 301 400	5	-
04290 Inv - Mva som gir rett til mva-kompensasjon i investeringsregnskapet	325 351	325 400	49	-
07290 Inv - Kompensasjon for mva i investeringsregnskapet	- 325 351	- 325 400	- 49	-
09701 INV - Adm. overføring fra driftsregnskapet	- 1 301 405	- 1 301 400	5	-
<b>Sum prosjekt: 2349202 Automatiseringsutdanning, utstyr, UMFAG 2023_100</b>	<b>-</b>	<b>-</b>	<b>-</b>	<b>-</b>
<b>2351001 INV Varige driftsmidler - Tannhelse, Troms</b>				
02100 Inv - Kjøp av transportmidler	668 000	-	668 000	-
04290 Inv - Mva som gir rett til mva-kompensasjon i investeringsregnskapet	167 000	-	167 000	-
06600 Inv - Salg av transportmidler/andre driftsmidler	- 70 000	-	70 000	-
07290 Inv - Kompensasjon for mva i investeringsregnskapet	- 167 000	-	167 000	-
<b>Sum prosjekt: 2351001 INV Varige driftsmidler - Tannhelse, Troms</b>	<b>598 000</b>	<b>-</b>	<b>598 000</b>	<b>-</b>
<b>2351002 Utstyr tannhelse Finnmark inv. FT-sak 63/23</b>				
02000 Inv - Kjøp av inventar/utstyr/maskiner	-	600 000	600 000	-
09700 Inv - Pol. vedtatt overføring fra driftsregnskapet	- 600 000	- 600 000	-	-
<b>Sum prosjekt: 2351002 Utstyr tannhelse Finnmark inv. FT-sak 63/23</b>	<b>- 600 000</b>	<b>-</b>	<b>600 000</b>	<b>-</b>
<b>2361001 INV - driftssentral kollektivtrafikk, Troms</b>				
02000 Inv - Kjøp av inventar/utstyr/maskiner	158 764	200 000	41 237	-
09100 Inv - Bruk av lån	-	200 000	200 000	-
<b>Sum prosjekt: 2361001 INV - driftssentral kollektivtrafikk, Troms</b>	<b>158 764</b>	<b>-</b>	<b>158 764</b>	<b>-</b>
<b>2361203 Innfartsparkering Skjelnan</b>				
02309 Inv - Kjøp av diverse rådgivningstjenester	4 062	-	4 062	-
02999 Dummy - byggherrekost (motkonto 12999/02999) ART 270	627 690	-	627 690	-
04290 Inv - Mva som gir rett til mva-kompensasjon i investeringsregnskapet	1 016	-	1 016	-
07290 Inv - Kompensasjon for mva i investeringsregnskapet	- 1 016	-	1 016	-
<b>Sum prosjekt: 2361203 Innfartsparkering Skjelnan</b>	<b>631 753</b>	<b>-</b>	<b>631 753</b>	<b>-</b>
<b>2363001 INV Fv. 7744 Kilbotn GS-veg, Troms</b>				
00400 Inv - Overtidslønn	8 126	-	8 126	-
00990 Inv - Arbeidsgiveravgift	563	-	563	-
02302 Inv - Kjøp av tjenester fra rådgivende ing. Bygg	2 274 608	-	2 274 608	-
02309 Inv - Kjøp av diverse rådgivningstjenester	2 191 370	-	2 191 370	-
02700 Inv - Kjøp av andre konsulenttjenester	771 263	-	771 263	-
02999 Dummy - byggherrekost (motkonto 12999/02999) ART 270	258 436	-	258 436	-
04290 Inv - Mva som gir rett til mva-kompensasjon i investeringsregnskapet	1 309 310	-	1 309 310	-
07290 Inv - Kompensasjon for mva i investeringsregnskapet	- 1 309 310	-	1 309 310	-
07701 Inv - Refusjon bompenginntekter	- 3 100 000	-	3 100 000	-
<b>Sum prosjekt: 2363001 INV Fv. 7744 Kilbotn GS-veg, Troms</b>	<b>2 404 366</b>	<b>-</b>	<b>2 404 366</b>	<b>-</b>
<b>2363004 INV Anskaffelser kjøretøy - Tunellrehabilitering-Finnmark</b>				
02100 Inv - Kjøp av transportmidler	359 000	-	359 000	-
<b>Sum prosjekt: 2363004 INV Anskaffelser kjøretøy - Tunellrehabilitering-Finnmark</b>	<b>359 000</b>	<b>-</b>	<b>359 000</b>	<b>-</b>
<b>2365001 INV Tromsøbrua G/S tilrettelegging, Troms</b>				
02302 Inv - Kjøp av tjenester fra rådgivende ing. Bygg	6 721	-	6 721	-
02700 Inv - Kjøp av andre konsulenttjenester	3 322 957	-	3 322 957	-
04290 Inv - Mva som gir rett til mva-kompensasjon i investeringsregnskapet	832 419	-	832 419	-
07290 Inv - Kompensasjon for mva i investeringsregnskapet	- 832 419	-	832 419	-
<b>Sum prosjekt: 2365001 INV Tromsøbrua G/S tilrettelegging, Troms</b>	<b>3 329 678</b>	<b>-</b>	<b>3 329 678</b>	<b>-</b>
<b>2365002 INV Fv. 889 Ørahaugen rassikring, Havøysund, Finnmark</b>				
00100 Inv - Fast lønn/faste lønnstillegg	4 133	-	4 133	-
00400 Inv - Overtidslønn	1 404	-	1 404	-
00500 Inv - Annen lønn og trekkpliktige godtgjørelser	2 130	-	2 130	-

**Troms og Finnmark fylkeskommune**  
**Investeringsregnskap pr prosjekt**

Beskrivelse	Regnskap 2023	Budsjett 2023	Avvik 2023	Regnskap 2022
00900 Inv - Pensjonspremie KLP (arbeidsgiverandel)	271	-	271	-
00990 Inv - Arbeidsgiveravgift	16	-	16	-
01150 Inv - Bevertning/servering/matvarer (ikke mva-komp-/fradrag)	1 785	-	1 785	-
01300 Inv - Post-/banktjenester/telefon/internett/bredbånd	4	-	4	-
01600 Inv - Utgifter/godtgjørelser for reiser- diett- bil mv. (oppgavepliktig)	3 000	-	3 000	-
01701 Inv - Reiseutgifter - ansatte	354	-	354	-
02361 Inv - Entrepriser avdragsnota	8 923 005	9 864 000	940 995	-
02362 Inv - Entrepriser tillegg	87 211	-	87 211	-
02999 Dummy - byggherrekost (motkonto 12999/02999) ART 270	373 041	-	373 041	-
04290 Inv - Mva som gir rett til mva-kompensasjon i investeringsregnskapet	2 252 553	1 973 000	279 553	-
07290 Inv - Kompensasjon for mva i investeringsregnskapet	2 252 553	1 973 000	279 553	-
09700 Inv - Pol. vedtatt overføring fra driftsregnskapet	9 863 000	9 864 000	1 000	-
<b>Sum prosjekt: 2365002 INV Fv. 889 Ørahaugen rassikring, Havøysund, Finnmark</b>	<b>466 654</b>	<b>-</b>	<b>466 654</b>	<b>-</b>
<b>2365003 INV Fv. 8008 Tangen bru I og II, Finnmark</b>				
02999 Dummy - byggherrekost (motkonto 12999/02999) ART 270	84 317	-	84 317	-
<b>Sum prosjekt: 2365003 INV Fv. 8008 Tangen bru I og II, Finnmark</b>	<b>84 317</b>	<b>-</b>	<b>84 317</b>	<b>-</b>
<b>2365005 INV Fv. 882 Øksfjordbotn - Øksfjord, Finnmark</b>				
02361 Inv - Entrepriser avdragsnota	-	83 000	83 000	-
02700 Inv - Kjøp av andre konsulenttjenester	8 663	-	8 663	-
04290 Inv - Mva som gir rett til mva-kompensasjon i investeringsregnskapet	2 166	17 000	14 834	-
07290 Inv - Kompensasjon for mva i investeringsregnskapet	2 166	17 000	14 834	-
09100 Inv - Bruk av lån	-	83 000	83 000	-
<b>Sum prosjekt: 2365005 INV Fv. 882 Øksfjordbotn - Øksfjord, Finnmark</b>	<b>8 663</b>	<b>-</b>	<b>8 663</b>	<b>-</b>
<b>2365006 INV Fv. 8008 Tangen bru - Gargia</b>				
02361 Inv - Entrepriser avdragsnota	-	83 000	83 000	-
04290 Inv - Mva som gir rett til mva-kompensasjon i investeringsregnskapet	-	17 000	17 000	-
07290 Inv - Kompensasjon for mva i investeringsregnskapet	-	17 000	17 000	-
09100 Inv - Bruk av lån	-	83 000	83 000	-
<b>Sum prosjekt: 2365006 INV Fv. 8008 Tangen bru - Gargia</b>	<b>-</b>	<b>-</b>	<b>-</b>	<b>-</b>
<b>2365009 INV - fergekaier Refsnes - Flesnes, Troms</b>				
02304 Inv - Kjøp av tjenester fra rådgivende ing. Elektro	1 500 000	-	1 500 000	-
02360 Inv - Anleggsbidrag fylkesveg	1 576 499	-	1 576 499	-
02361 Inv - Entrepriser avdragsnota	-	1 562 000	1 562 000	-
04290 Inv - Mva som gir rett til mva-kompensasjon i investeringsregnskapet	375 000	313 000	62 000	-
07000 Inv - Refusjon/tilskudd fra staten	-	573 000	573 000	-
07290 Inv - Kompensasjon for mva i investeringsregnskapet	375 000	313 000	62 000	-
09100 Inv - Bruk av lån	-	989 000	989 000	-
<b>Sum prosjekt: 2365009 INV - fergekaier Refsnes - Flesnes, Troms</b>	<b>3 076 499</b>	<b>-</b>	<b>3 076 499</b>	<b>-</b>
<b>2365010 INV - fergekaier Stornes - Bjørnerå, Troms</b>				
02304 Inv - Kjøp av tjenester fra rådgivende ing. Elektro	200 000	-	200 000	-
02361 Inv - Entrepriser avdragsnota	-	2 533 000	2 533 000	-
04290 Inv - Mva som gir rett til mva-kompensasjon i investeringsregnskapet	50 000	507 000	457 000	-
07000 Inv - Refusjon/tilskudd fra staten	-	1 864 000	1 864 000	-
07290 Inv - Kompensasjon for mva i investeringsregnskapet	50 000	507 000	457 000	-
09100 Inv - Bruk av lån	-	669 000	669 000	-
<b>Sum prosjekt: 2365010 INV - fergekaier Stornes - Bjørnerå, Troms</b>	<b>200 000</b>	<b>-</b>	<b>200 000</b>	<b>-</b>
<b>2365011 INV Fv. 7804 Svinlia, Troms</b>				
00400 Inv - Overtidslønn	1 534	-	1 534	-
00990 Inv - Arbeidsgiveravgift	78	-	78	-
02361 Inv - Entrepriser avdragsnota	-	5 000 000	5 000 000	-
02365 Inv - Mindre vegarbeider utenom anbud	40 500	-	40 500	-
02999 Dummy - byggherrekost (motkonto 12999/02999) ART 270	72 821	-	72 821	-
04290 Inv - Mva som gir rett til mva-kompensasjon i investeringsregnskapet	10 125	1 000 000	989 875	-
07290 Inv - Kompensasjon for mva i investeringsregnskapet	10 125	1 000 000	989 875	-
09700 Inv - Pol. vedtatt overføring fra driftsregnskapet	5 000 000	5 000 000	-	-
<b>Sum prosjekt: 2365011 INV Fv. 7804 Svinlia, Troms</b>	<b>4 885 067</b>	<b>-</b>	<b>4 885 067</b>	<b>-</b>
<b>2365012 INV Fv. 7744 Kilbotnveien G/S-veg, Troms</b>				
00500 Inv - Annen lønn og trekkpliktige godtgjørelser	142	-	142	-
00990 Inv - Arbeidsgiveravgift	11	-	11	-
01600 Inv - Utgifter/godtgjørelser for reiser- diett- bil mv. (oppgavepliktig)	200	-	200	-
02999 Dummy - byggherrekost (motkonto 12999/02999) ART 270	353	-	353	-
<b>Sum prosjekt: 2365012 INV Fv. 7744 Kilbotnveien G/S-veg, Troms</b>	<b>-</b>	<b>-</b>	<b>-</b>	<b>-</b>
<b>2365013 INV Fv 7840 Espeneselv Øvre bru, Troms</b>				
02700 Inv - Kjøp av andre konsulenttjenester	154 943	-	154 943	-
04290 Inv - Mva som gir rett til mva-kompensasjon i investeringsregnskapet	38 736	-	38 736	-

**Troms og Finnmark fylkeskommune**  
**Investeringsregnskap pr prosjekt**

Beskrivelse	Regnskap 2023	Budsjett 2023	Avvik 2023	Regnskap 2022
07290 Inv - Kompensasjon for mva i investeringsregnskapet	- 38 736	-	38 736	-
<b>Sum prosjekt: 2365013 INV Fv 7840 Espeneselv Øvre bru, Troms</b>	<b>154 943</b>	-	<b>154 943</b>	-
<b>2365014 Rundkjøring Kroken - Justeringsavtale med Eiendomsgruppen AS, Troms</b>				
02310 Inv - Nybygg/nyanlegg - fylkesveg	25 404 265	-	- 25 404 265	-
04290 Inv - Mva som gir rett til mva-kompensasjon i investeringsregnskapet	4 079 826	-	- 4 079 826	-
04700 Inv - Overføring til andre (private)	3 263 861	-	- 3 263 861	-
07290 Inv - Kompensasjon for mva i investeringsregnskapet	- 4 079 826	-	4 079 826	-
08900 Inv - Overføring fra andre (private)	- 29 484 091	-	29 484 091	-
<b>Sum prosjekt: 2365014 Rundkjøring Kroken - Justeringsavtale med Eiendom</b>	<b>815 965</b>	-	<b>815 965</b>	-
<b>Sum totalt</b>	<b>0</b>	<b>0</b>	<b>0</b>	<b>0</b>



**Troms og Finnmark fylkeskommune**  
**Investeringsregnskap pr. KOSTRA - funksjon, netto**

Beskrivelse	Regnskap 2023	Budsjett 2023	Regnskap 2022
420 Administrasjon	20 127 346	10 700 000	1 938 046
421 Forvaltningsutgifter i eiendomsforvaltningen	1 628 158	25 750 000	4 280 494
430 Administrasjonslokaler	1 491 885	2 600 000	2 884 091
460 Tjenester utenfor ordinært fylkeskommunalt ansvarsområde	4 984 362	6 205 000	- 1 985 266
472 Pensjon	3 478 431	3 478 000	3 163 547
510 Skolelokaler og internatbygninger	336 461 171	378 260 571	195 616 827
515 Fellesutgifter og støttefunksjoner for videregående opplæring	520 833	- 3 105 994	3 141 715
520 Pedagogisk ledelse, pedagogiske fellesutgifter og gjesteelevsoppgjør	277 356	3 858 297	- 0
521 Studiespesialisering	-	3 112	219 375
522 Bygg- og anleggsteknikk	-	-	191 321
523 Elektro og datateknologi	149 853	-	471 261
525 Restaurant- og matfag	276 144	276 100	380 011
526 Helse- og oppvekstfag	697 527	653 000	42 208
528 Teknologi- og industrifag	4 853 231	4 797 066	8 329 842
531 Naturbruk	6 925 089	6 930 400	6 028 044
535 Informasjonsteknologi og medieproduksjon	135 500	135 500	125 775
537 Frisør, blomster, interiør og eksponeringsdesign	-	-	80 378
554 Fagskole	11 154 077	11 154 200	10 728 816
559 Landslinjer	7 046 564	7 228 874	1 033 625
581 Voksenopplæring etter opplæringsloven	-	-	11 363
590 Andre formål	963 863	5 074 000	883 383
660 Tannhelsetjeneste / fellesfunksjoner	1 534 940	1 058 254	1 667 136
665 Tannhelsetjeneste / pasientbehandling	15 192	600 000	1 340 038
701 Tilrettelegging, støttefunksj. og finansieringsbistand for næringslivet	2 118 401	-	651 568
710 Fylkeskommunal næringsvirksomhet	-	-	3 930 734
722 Fylkesveier	932 019 555	984 612 000	1 208 387 093
730 Buss	97 099 377	190 839 000	31 538 625
731 Fylkesveiferjer	3 701 499	29 750 000	2 480
732 Båtruter	7 500	-	2 111 995
772 Kunstproduksjon	170 428	24 351 000	-
790 Andre kulturaktiviteter	333	-	65 000
841 Kompensasjon for merverdiavgift i investeringsregnskapet	- 294 202 499	- 310 431 722	- 284 386 678
870 Renter/utbytte og lån	- 883 035 594	- 1 116 546 058	- 818 617 603
880 Avsetn, bruk av avsetn, overf fra drift til inv.	- 260 600 523	- 268 230 600	- 384 255 244
<b>Sum totalt</b>	<b>0</b>	<b>0</b>	<b>0</b>



**Troms og Finnmark fylkeskommune**  
**Investeingsregnskap pr. KOSTRA - art**

Beskrivelse	Regnskap 2023	Budsjett 2023	Regnskap 2022
<b>Lønn og sosiale utgifter</b>			
10 Fastlønn	44 891 656	-	40 224 466
20 Lønn til vikarer	416 851	-	-
40 Overtidslønn	1 768 582	-	1 110 552
50 Annen lønn og trekkpliktige godtgjørelser	419 356	-	396 612
90 Pensjonsinnskudd og trekkpliktige forsikringsordninger	4 695 182	-	4 385 968
99 Arbeidsgiveravgift	2 360 180	-	1 876 675
<b>Sum Lønn og sosiale utgifter</b>	<b>54 551 807</b>	<b>-</b>	<b>47 994 273</b>
<b>Kjøp av varer/tjenester til egen tjenesteprod.</b>			
100 Kontormateriell	418 708	-	462 177
115 Matvarer	128 877	-	184 005
120 Samlepost annet forbruksmaterieill, råvarer og tjenester	1 433 646	-	924 366
130 Post, banktjenester, telefon, internett/bredbånd	57 844	-	714 589
140 Annonse, reklame, informasjon	507 854	-	366 678
150 Opplæring, kurs	481 879	2 500 800	342 736
160 Utgifter og godtgj. for reiser, diett, bil mv. (opplysningspl.)	366 280	-	318 947
170 Transport/drift av egne og leide transp.midler (inkl. anleggsmask. ol.)	2 112 345	-	1 097 257
180 Energi	791 978	-	568 122
190 Leie av lokaler og grunn	1 355 243	-	1 794 906
195 Avgifter, gebyrer , lisenser o.l	1 721 796	-	1 672 661
200 Kjøp og finansiell leasing av driftsmidler	56 985 651	96 579 901	61 513 162
209 Medisinsk utstyr	60 767	-	1 422 096
210 Kjøp, leie og leasing av driftsmidler	11 002 463	7 058 400	12 653 903
230 Vedlikehold, bygg-/anleggstjenester og nybygg/nyanlegg	1 077 862 083	1 450 258 057	1 072 178 543
250 Materialer til vedlikehold, påkostning og nybygg	211 250	-	350 662
260 Renholds- og vaskeritjenester	3 000	-	400
270 Andre tjenester (som inngår i egenproduksjon)	59 692 784	19 328 500	35 832 538
280 Grunnerverv	43 276 626	-	16 926 700
285 Kjøp av eksisterende bygg/anlegg	1 245 688	-	6 114
<b>Kjøp av varer/tjenester til egen tjenesteprod.</b>	<b>1 259 716 763</b>	<b>1 575 725 658</b>	<b>1 209 330 559</b>
<b>Kjøp av tjenester som erstatter egenprod.</b>			
300 Kjøp fra staten	595 175	-	65 669
350 Kjøp fra kommuner	131 323	-	80 033
370 kjøp fra andre (private)	1 788 853	-	2 568 851
<b>Sum Kjøp av tjenester som erstatter egenprod.</b>	<b>2 515 351</b>	<b>-</b>	<b>2 714 554</b>
<b>Overføringsutgifter</b>			
429 Merverdiavgift som gir rett til mvakompensasjon	294 202 499	310 431 722	284 386 678
470 Overføring til andre (private)	3 263 861	-	-
<b>Sum Overføringsutgifter</b>	<b>297 466 360</b>	<b>310 431 722</b>	<b>284 386 678</b>

**Troms og Finnmark fylkeskommune**  
**Investeingsregnskap pr. KOSTRA - art**

Beskrivelse	Regnskap 2023	Budsjett 2023	Regnskap 2022
<b>Finansutgifter/finansieringstransaksjoner</b>			
520 Utlån	8 564 000	-	7 006 851
529 Kjøp av aksjer og andeler	3 819 264	3 986 000	3 228 547
540 Avsetninger til disposisjonsfond	1 000 000	1 000 000	6 179 893
550 Avsetninger til bundne fond	13 181 845	-	1 781 328
<b>Sum Finansutgifter/finansieringstransaksjoner</b>	<b>26 565 109</b>	<b>4 986 000</b>	<b>18 196 619</b>
<b>Salgsinntekter</b>			
660 Salg av driftsmidler	- 2 563 600	- 130 000	- 346 039
670 Salg av fast eiendom	- 1 800 000	-	- 2 813 195
<b>Sum Salgsinntekter</b>	<b>- 4 363 600</b>	<b>- 130 000</b>	<b>- 3 159 234</b>
<b>Refusjoner</b>			
700 Refusjon fra staten	- 54 569 969	- 51 437 000	- 43 805 342
710 Sykelønnsrefusjon	- 1 832 926	-	- 1 036 027
729 Kompensasjon merverdiavgift	- 294 202 499	- 310 431 722	- 284 386 678
730 Refusjon fra fylkeskommuner	- 2 811 522	-	-
750 Refusjon fra kommuner	- 3 515 059	-	- 2 200 000
770 Refusjon fra andre (private)	- 85 354 096	- 139 085 000	- 8 814 752
<b>Sum Refusjoner</b>	<b>- 442 286 071</b>	<b>- 500 953 722</b>	<b>- 340 242 799</b>
<b>Overføringsinntekter</b>			
890 Overføringer fra andre (private)	- 29 484 091	-	-
<b>Sum Overføringsinntekter</b>	<b>- 29 484 091</b>	<b>-</b>	<b>-</b>
<b>Finansinntekter</b>			
910 Bruk av lån	- 883 035 594	- 1 116 546 058	- 818 617 603
920 Mottatte avdrag på utlån	- 6 445 599	-	- 6 355 283
940 Bruk av disposisjonsfond	- 1 367 000	- 1 367 000	- 8 275 000
950 Bruk av bundne driftsfond	- 1 663 678	-	- 8 032 595
970 overføringer fra driftsregnskapet	- 272 145 457	- 272 146 600	- 377 959 350
<b>Sum Finansinntekter</b>	<b>- 1 164 657 328</b>	<b>- 1 390 059 658</b>	<b>- 1 219 239 831</b>
<b>Sum totalt</b>	<b>0</b>	<b>0</b>	<b>0</b>



# Balanseregnskapet



**Troms og Finnmark fylkeskommune**  
**Balanseregnskapet pr kapittel**

Konto	Beskrivelse	Regnskap 2023	Regnskap 2022
<b>Omløpsmidler</b>			
<b>210 Kasse, postgiro, bankinnskudd</b>			
210000100	Kantinekasse- ansatte vest	2 000	2 000
210000150	Kantinekasse- ansatte øst	1 500	1 500
210000200	Kantinekasse- elever vgs vest	15 678	25 371
210000250	Kantinekasse- elever vgs øst	10 170	10 200
210000400	Kasse- tannhelse vest	102 644	99 466
210000450	Kasse- tannhelse øst	54 604	50 850
210000600	Kasse- salgskontor TFT	8 839	10 022
210000900	Kasse- andre vest	-	30 628
210000950	Kasse- andre øst	2 646	1 738
210070100	4750.92.07212 SNN Skattetrekkkonto	118 018 367	110 018 367
210320100	4700.04.00064 SNN Driftskonto	2 090 687 322	546 534 420
210320101	4930.16.21786 SNN Driftskonto Finnmark fylkeskommune	1 080 000 000	-
210320105	4750.14.48776 SNN Rentekonto	42 957 044	25 290 878
210320120	4750.75.45013 SNN Remitteringskonto	27 361	1 062 542 582
210320121	4750.77.51799 SNN Rentebærende konto spillemidler-idrettsanlegg	-	67 432 305
210320122	4750.77.51802 SNN Rentebærende konto andre kulturmidler	-	41 718 234
210320123	4750.77.51829 SNN Rntebærende konto næringsmidler	-	933 335 231
210320124	4750.93.85056 SNN Rentebærende konto spillemidler-kulturbygg	-	6 594 612
210320130	4750.73.93450 SNN Faktureringskonto ocr	-	6 727 729
210320135	4612.33.04306 SNN Inkasso innbetalinger	1 347	5 523
210320160	4750.25.10521 SNN Driftskonto kollektivtransport TFT	7 323	1 008 928
210320192	8317.39.50287 KLP bank	-	200 804 666
210320200	4750.62.27778 SNN Driftskonto videregående skoler vest	-	9 700
210320210	4785.67.19185 SNN Fondskonto Nordkjosbotn vgs	605 408	579 959
210320220	4776.15.56777 SNN Fondskonto Senja vgs- Finnfjordbotn (IB-linje)	512 992	491 428
210320230	4750.32.37810 SNN Garanti utlån RUSS STUD (sperrret konto)	-	54 799
210320250	4750.76.08252 SNN Driftskonto videregående skoler øst	-	9 925
210320259	4920.20.09181 SNN Driftskto Pasvik folkehøgskole	-	2 826
210320301	4740.11.00527 SNN Olderdalen tkl	-	10 000
210320302	4740.11.00543 SNN Lyngseidet tkl	-	10 000
210320303	4740.11.00586 SNN Skjervøy tkl	-	10 000
210320304	4740.11.00608 SNN Burfjord tkl	-	10 000
210320305	4740.11.02066 SNN Sonjatun tkl Univ	-	11 020
210320306	4740.11.32070 SNN Hatteng tkl	-	10 000
210320311	4750.15.14671 SNN Bardu tkl	-	10 000
210320312	4776.12.62129 SNN Storsteinnes tkl	-	19 365
210320313	4776.13.31104 SNN Finnsnes tkl Univ	-	11 664
210320314	4776.13.31112 SNN Sørreisa tkl	-	10 000
210320315	4776.13.32119 SNN Sjøvegan tkl	-	10 000
210320316	4776.13.35401 SNN Målselv tkl Univ	-	12 834
210320321	4760.15.22523 SNN lbestad tkl	-	10 000
210320322	4760.15.66431 SNN Harstad tkl Univ	-	12 075
210320323	4760.15.78766 SNN Gratangen tkl	-	10 000
210320324	4760.15.78774 SNN Kvæfjord tkl	-	15 552
210320325	4760.15.78790 SNN Kanebogen tkl	-	10 186
210320326	4760.35.03690 SNN Skånland tkl	-	10 000
210320331	4750.15.91269 SNN Hansnes tkl	-	10 000
210320332	4750.15.91927 SNN Nordøya tkl	-	10 000
210320333	4750.15.95078 SNN Kroken tkl	-	10 000
210320334	4750.15.96198 SNN Tromsdalen tkl	-	12 002
210320335	4750.16.30981 SNN Kvaløysletta tkl	-	13 025
210320336	4750.16.39474 SNN Sør-Tromsøya tkl Univ	-	10 000
210320337	4750.16.89994 SNN Åsgård tkl	-	9 432
210320341	4750.15.98360 SNN TkNN tkl	-	39 930
210320342	4750.19.75040 SNN Universitets tkl	-	11 265
210320343	4776.13.35312 SNN Finnsnes kjeveortopedi tkl	-	10 000
210320344	4750.15.83320 SNN Tromsø tannlegevakt tkl	-	4 206
210320351	4920.20.02586 SNN Kirkenes tkl	-	14 205
210320352	4930.08.12723 SNN Nesseby tkl	-	10 000
210320353	4930.12.61755 SNN Kirkenes tkl kjeveortoped	-	3 250
210320354	4930.12.61763 SNN Vadsø tkl	-	10 595
210320355	4930.12.61771 SNN Vardø tkl	-	9 925
210320356	4930.12.61798 SNN Båtsfjord tkl	-	10 000
210320357	4944.08.02388 SNN Tana bru tkl	-	10 000
210320358	4944.63.03715 SNN Seida tkl	-	584
210320359	4950.20.09027 SNN Berlevåg tkl	-	10 000
210320361	4910.11.17110 SNN Kjøllefjord/Mehamn tkl	-	10 000
210320362	4910.11.54938 SNN Hammerfest tkl	-	17 699

**Troms og Finnmark fylkeskommune**  
**Balanseregnskapet pr kapittel**

Konto	Beskrivelse	Regnskap 2023	Regnskap 2022
210320363	4910.11.61438 SNN Lakselv tkl	-	11 790
210320364	4910.12.27188 SNN Hammerfest tkl og kjevekirurgisk	-	10 300
210320365	4930.12.61747 SNN Honningsvåg tkl	-	10 209
210320366	4955.20.10131 SNN Havøysund tkl	-	10 000
210320371	4740.67.58466 SNN Øksfjord tkl	-	10 000
210320372	4750.65.06634 SNN Alta tkl kjeveortoped	-	10 000
210320373	4901.10.62538 SNN Kautokeino tkl	-	10 000
210320374	4901.23.76234 SNN Alta tkl	-	11 393
210320375	4910.11.17315 SNN Hasvik tkl	-	10 000
210320376	4932.08.00985 SNN Karasjok tkl	-	38 585
210320377	4930.16.15832 SNN Alta tkl - Klinikk for periodonti	-	377 282
	<b>Sum kapittel 210 Kasse, postgiro, bankinnskudd</b>	<b>3 333 015 244</b>	<b>3 004 352 260</b>
	<b>213 Kortsiktige fordringer</b>		
213080100	Interimskonto kantine sentraladmin.	5 963	9 545
213080200	Interimskonto vgs vest	2 225	2 710
213080250	Interimskonto UTLÅN fisk sektor 890 - motkonto terminforfall	- 454 765	- 484 399
213080251	Interimskonto UTLÅN næring sektor 200 - motkonto terminforfall	- 170 711	- 150 000
213080300	Interimskonto tkl	16 276	18 566
213080600	Interimskonto periodis. interne kundefordringer	-	47 807
213080660	Interimskonto TFT	- 400	-
213080850	Interimskonto UTLÅN fisk AS sektor 200 - motkonto terminforfall	- 81 819	-
213080851	Interimskonto UTLÅN næring sektor 800 - motkonto terminforfall	- 8 333	-
213110600	Periodis.fodr. forretningsdrift stat (1110) statlig eide AS (1120)	8 584 346	10 493 376
213151600	Periodis.fodr. kommunale foretak (1510)	29 085	-
213152600	Periodis.fodr. kommunale AS (1520)	242 620	1 917 540
213200550	Kundefodr. UTLÅN fisk priv. AS (2100) pers.foretak (2300) private org. (2500)	114 209	-
213200551	Kundefodr. UTLÅN næring priv.AS (2100) pers.foretak (2300) private org. (2500)	187 877	161 312
213200600	Periodis.fodr. priv.AS (2100) pers.foretak (2300) private org. (2500)	97 327 663	33 745 325
213320601	Påløpte renteinntekter 3112 forretnings/sparebanker (3200)	206 668	648 186
213610600	Periodis.fodr. stats/trygdeforvaltningen (6100)	235 854	22 476 558
213610601	Periodisering skattefordring Skatteetaten (6100)	14 047 340	21 181 452
213610602	Periodisering inntektsutjevning Staten (6100)	25 892 803	85 439 189
213610900	Utestående syke/fødselspenger NAV	16 117 293	13 882 970
213610910	Interim bank syke/fødselspenger NAV	239 001	-
213640200	MVA Oppgjørskonto skattemelding for mva (20)	15 812 680	8 617 503
213640400	MVA Oppgjørskonto skattemelding for mva (40)	5 136 097	1 001 369
213640415	MVA Fradragsberettiget innenlands inngående avgift 15 % (40)	-	727
213640421	MVA Avgiftskonto inng mva 11,11% (40)	-	727
213640800	MVA Oppgjørskonto mva-komp. - RF0009 (80)	190 644 847	137 669 944
213640914	MVA Grunnlag inng. mva - Høy sats	-	33 433 511
213640999	MVA Motkonto grunnlagskonti skattemelding for mva	-	33 433 511
213650601	Periodis.fodr. andre fk og kommuner (6500)	31 930 984	14 829 905
213650630	Kollektiv Finnmark - Fordring mot kommuner (Bruttokontrakt)	2 760 607	-
213890200	Deposittum fordr. pers.nær.driv. (8200) BRL (8300) ideelle org (7000) private	-	5 900
213890500	Kundefodr. pers.nær.driv. (8200) BRL (8300) ideelle org (7000) private	74 105 532	137 750 850
213890501	Kundefodr. Sekt 8200/8300/8500/7000-Kollektiv	10 057 300	70 208 590
213890502	Kundefodr. Sekt 8200/8300/8500/7000-Husleie	824 150	615 799
213890509	Kundefodr. avsett til tap	- 23 552 036	- 27 239 754
213890550	Kundefodr. UTLÅN fisk pers.nær.driv. (8200) BRL (8300) ideelle org (7000)	508 097	512 487
213890551	Kundefodr. UTLÅN næring pers.nær.driv. (8200) BRL (8300) ideelle org (7000)	9 563	-
213890600	Periodis.fodr. pers.nær.driv. (8200) BRL (8300) ideelle org (7000) private	1 343 160	74 121
213890660	TFT Avregning salgskontor/kommisjonærer - interimskonto	1 422 350	5 654
213890663	TFT Avregning autobox - interimskonto	- 1 830	- 580
213890666	TFT Kundefodr. busskontrakter/båt/ferge	668 977	3 863
213890668	TFT Kundefodr. salgskontor/kommisjonærer (voucher)	736 737	-
213890669	TFT Fordring Torghatten Nord AS (båt/ferge)	60 893	45 194
213890670	TFT Fordring Boreal Sjø AS (båt)	21 364	17 890
213890671	TFT Fordring Sommaøy Cruise AS	208	98
213890672	TFT Fordring Torghatten Holding AS (buss)	457 631	1 019 355
213890677	TFT Fordring Furuly Turbusser AS	6 422	5 910
213890680	TFT Fordring Bussring AS	660	30
213890682	TFT Fordring Norled AS (ferge)	997 378	1 131 813
213890684	TFT WTW Interim hjelpekonto korrig./avslutn.	1 516 774	873 115
213890686	TFT Teller salgskontor	2 328	6 845
213890687	TFT Nattsafe	-	4 804
213890688	TFT Teller netthandel	60 981	57 491
213890690	TFT Quickomat – Teller	186 469	105 923
213890691	TFT Fordring Tide Buss AS	868 579	893 938
213890692	TFT Teller Troms billett app	- 107 502	- 114 849



**Troms og Finnmark fylkeskommune**  
**Balanseregnskapet pr kapittel**

Konto	Beskrivelse	Regnskap 2023	Regnskap 2022
213890693	TFT Fordring Skyttel Autopass billettering	1 521 582	7 337 094
213890694	Kollektiv Finnmark - Fordring mot OneSettle	905 737	-
213890900	Lønnsforskudd	300 882	231 260
213890901	Reiseforskudd pasientreiser - tannhelse øst	27 734	4 000
213890920	Interimskonto øst vg skoler - periodeforskyvning	8 905	41 749
213890940	Interimskonto tannklinikker - periodeforskyvning	45 958	4 459
	<b>Sum kapittel 213 Kortsiktige fordringer</b>	<b>481 823 392</b>	<b>544 945 299</b>
	<b>219 Premieavvik</b>		
219550100	KLP - premieavvik	323 263 564	167 898 192
219550200	SPK - premieavvik	84 103 204	17 408 982
219640100	KLP - arbeidsgiveravgift av premieavvik	13 703 665	7 142 267
219640200	SPK - arbeidsgiveravgift av premieavvik	3 190 192	286 528
	<b>Sum kapittel 219 Premieavvik</b>	<b>424 260 625</b>	<b>192 735 969</b>
	<b>Sum Omløpsmidler</b>	<b>4 239 099 260</b>	<b>3 742 033 528</b>
	<b>Anleggsmidler</b>		
	<b>220 Pensjonsmidler</b>		
220550100	KLP - pensjonsmidler	3 646 263 617	3 338 233 287
220550200	SPK - pensjonsmidler	816 843 341	713 561 959
	<b>Sum kapittel 220 Pensjonsmidler</b>	<b>4 463 106 958</b>	<b>4 051 795 246</b>
	<b>221 Aksjer og andeler - langsiktig</b>		
221110177	Vest: Norce Norwegian Research Centre AS (919408049) - 3 à 400.000 - eier 0,3%	1 200 000	1 200 000
221110700	Vest: Norinnova AS (957915035) - 752 á kr 3550	2 669 507	2 669 507
221152035	Øst: Hermetikken Kultur næringshage AS (983921299) - eier 3,49%	23 200	23 200
221152171	Begge: Nord-Norsk Reiseliv AS (994153862) - eier 33,6%	1 626 041	1 626 041
221152177	Vest: Bredbåndsfylket AS (986358013) - 1 600 000 aksjer	43 200 003	43 200 003
221152189	Vest: Davvi álbmojiid Guovddás OS/Senter for nordlige folk AS (994331795) - 6540	1 308 000	1 308 000
221152191	Vest: Inko Holding AS (928052192) - 1420 á kr 250	355 000	355 000
221152192	Vest: Galvano Tia AS (911918269) - 10 B a kr 100,-/10A a kr 3,-	-	1 030
221152195	Vest: Ressurs Tromsø AS (919302755) - 150 á kr 500	45 000	45 000
221152198	Vest: Nordtro AS (929809556) - 20 á kr 5000	100 000	100 000
221152201	Vest: FilmCamp AS (988594148) - 252 á kr 1000	252 000	252 000
221152202	Begge: Filmfond Nord AS (998437172) - 150 á kr 1.000 - eier 40%+20%	150 000	150 000
221152204	Begge: Nordnorsk filmsenter AS (959844852) - 1 á 34.000/1 á 25.000	59 000	59 000
221152207	Vest: Tromsø veg AS (946677183) - 100 á kr 1000	100 000	100 000
221152215	Vest: Nasjonalt Senter for Nordlandshest/lyngshest AS (952785052) - 200 á kr 100	20 000	20 000
221152231	Vest: Samisk Hus Tromsø AS - sus - 333 aksjer a kr 1001	333 333	-
221152277	Vest: Studiesenteret Midt-Troms AS (988137715) - 5 á kr 1000	5 000	5 000
221200172	Vest: Tromspotet AS (971588780) - 10 á kr 2500,-	25 000	25 000
221200176	Begge: Bompengeselskap Nord AS (817919472) 1.500 aksjer a kr 1.000 - eier 66,66%	1 500 000	1 500 000
221200177	Begge: Kvääniteatteri AS 65 aksjer á kr 1000	65 000	65 000
221200185	Vest: Landøy vannverk SA (970128441) - 16 a kr 1000,-	1	1
221200191	Vest: Kupa AS (Kunnsk.parken i Harstad) (986954848) - 2500 a kr 1000,-	2 500 000	2 500 000
221200192	Begge: TINE SA (947942638) - 2 andeler á 500,-	2 500	2 500
221200193	Begge: NORTURA SA (989063898/938752648) - 2 andeler á 12.000,-	1 000	1 000
221200210	Vest: Blått Kompetansesenter Nord AS (922914990) - 17150 aksjer á kr 30	514 500	514 500
221200261	Vest: LHL boligselskap, Storsteinnes, 1 andel á 150	150	150
221200278	Vest: Troms Holding AS (923191593) - 60 aksjer á kr 500	300 000 000	300 000 000
221200500	Begge: Nordnorsk filmkommisjon AS (924650494), 35 á kr 300 - eier 50%	10 500	10 500
221200600	Øst: Fremtidens Hurtigbåt AS (931711601)	7 500	-
221395100	Begge: Innovasjon Norge (986399445) - eier 5,2%	1 010 526	1 010 526
221550186	Begge: KLP (938708606) - Egenkapitalinnskudd	106 237 188	102 758 757
221650187	Vest: KomRev NORD IKS (986574689) - Egenkapitalinnskudd	1 000 000	1 000 000
221650188	Vest: K-sekretariatet IKS (988064920) - Egenkapitalinnskudd	216 000	216 000
221650190	Vest: Eierandel Halti kvenkultursenter IKS (994153862) - eierandel 10%	10 000	10 000
221650203	Begge: Hålogaland Teater AS (920093914) - 50 á kr 1000 - eier 50%+25%	62 500	62 500
221890100	Vest: Stiftelsen Ferske Scener (994832549)	1	1
221890173	Vest: HOLT 4H Læringstun (997779932) - stiftelseskapital	1	1
221890179	Vest: A. Hansens minnestiftelse (981575946) - grunnkapital	1	1
221890200	Vest: Andeler (leiligheter) i borettslag v/Bonord á 150	9 900	9 900
221890201	Vest: A/S Myreng borettslag, 9 aksjer	4 500	4 500
221890202	Vest: A/L Myreng garasjelag, 9 andeler	9 030	9 030
221890203	Vest: Charlottenlund (tidl. Hanslund) borettslag, 6 andeler	900	900
221890270	Vest: Prestvann studenthjem/Studboligene Storskogåsen	220 000	220 000
221890271	Vest: Studentheimen Øvre Breivang, 40 leieretter	1 800 000	1 800 000
	<b>Sum kapittel 221 Aksjer og andeler - langsiktig</b>	<b>466 652 782</b>	<b>462 834 548</b>

**Troms og Finnmark fylkeskommune**  
**Balanseregnskapet pr kapittel**

Konto	Beskrivelse	Regnskap 2023	Regnskap 2022
	<b>222 Utlån</b>		
222200700	UTLÅN til fiskeflåte priv.AS (2100) pers.foretak (2300) private org. (2500)	19 020 297	15 356 885
222200750	UTLÅN til næringsliv priv.AS (2100) pers.foretak (2300) private org. (2500)	2 174 421	2 684 505
222200760	UTLÅN forskudd entrepriser (ikke lånemodul)	-	317 207
222890700	UTLÅN til fiskeflåte pers.nær. (8200) private (8500)	14 055 859	15 082 547
222890750	UTLÅN til næringsliv pers.nær. (8200) private (8500) ideelle (7000)	75 000	83 333
	<b>Sum kapittel 222 Utlån</b>	<b>35 325 577</b>	<b>33 524 477</b>
	<b>224 Utstyr, maskiner og transportmidler</b>		
224080051	IKT-utstyr, Kontormaskiner, 5 år	29 559 971	23 463 249
224080101	Transportmidler, Anleggsmaskiner 10 år	30 603 341	22 772 496
224080102	Maskiner, Verktøy, Inventar, Utstyr 10 år	280 332 528	240 145 903
224080151	Programvare, 15 år	282 508	353 135
	<b>Sum kapittel 224 Utstyr, maskiner og transportmidler</b>	<b>340 778 348</b>	<b>286 734 783</b>
	<b>227 Faste eiendommer og anlegg</b>		
227080201	Parkeringsplasser, Teknisk anlegg, 20 år	183 072 053	179 923 542
227080401	Boliger, Leiligheter, 40 år	103 757 815	101 362 971
227080402	Skoler, Idrettshaller, 40 år	2 650 719 037	2 402 733 052
227080403	Fylkesveger, 40 år	8 906 325 833	8 066 111 176
227080501	Adm bygg, Tannbygg, Kulturbygg, 50 år	520 660 145	534 599 206
227080901	Tomter, 0 år	168 414 619	125 537 738
	<b>Sum kapittel 227 Faste eiendommer og anlegg</b>	<b>12 532 949 502</b>	<b>11 410 267 684</b>
	<b>Sum anleggsmidler</b>	<b>17 838 813 167</b>	<b>16 245 156 738</b>
	<b>Kortsiktig gjeld</b>		
	<b>232 Annen kortsiktig gjeld</b>		
232080550	Interimskonto LEVERANDØR for mye betalt/returnert bank	- 70 051	- 2 138 800
232080560	Interim LEVERANDØR - omtvistede faktura i hht regelverk, tilvirkningskontrakter	48 593 112	-
232080910	Interim LØNN	- 2 593	- 1 111
232080930	Interim fagforeninger	4 961	2 485
232110500	Leverandørgjeld forretningsdrift stat (1110) statlig eide AS (1120)	- 158 485	- 12 382
232110600	Periodis.gjeld forretningsdrift stat (1110) statlig eide AS (1120)	- 1 128 876	-
232110700	Ikke utbet. tilsagn TFFK forretn.drift stat (1110) statlig eide AS (1120) UTGÅR	-	- 49 102 085
232110701	Ikke utbet. tilsagn TROMS forretningsdrift stat (1110) statlig eide AS (1120)	- 50 853 974	-
232110702	Ikke utbet. tilsagn FINNMARK forretningsdrift stat (1110) statlig eide AS (1120)	- 17 193 232	-
232151500	Leverandørgjeld kommunale foretak (1510)	- 105 056	- 567 494
232151600	Periodis.gjeld kommunale foretak (1510)	-	- 29 843
232152500	Leverandørgjeld kommunale AS (1520)	- 78 179	- 283 423
232152600	Periodis.gjeld kommunale AS (1520)	-	- 1 187 000
232152700	Ikke utbet. tilsagn TFFK kommunale AS (1520) UTGÅR	-	- 50 143 108
232152701	Ikke utbet. tilsagn TROMS kommunale AS (1520)	- 31 920 002	-
232152702	Ikke utbet. tilsagn FINNMARK kommunale AS (1520)	- 5 945 621	-
232200500	Leverandørgjeld priv.AS (2100) pers.foretak (2300) private org. (2500)	- 480 497 760	- 525 464 189
232200600	Periodis.gjeld priv.AS (2100) pers.foretak (2300) private org. (2500)	- 20 101 609	- 83 909 580
232200700	Ikke utbet. tilsagn TFFK priv.AS (2100) pers.foretak (2300) priv.org. (2500) UTGÅR	-	- 89 859 616
232200701	Ikke utbet. tilsagn TROMS priv.AS (2100) pers.foretak (2300) private org. (2500)	- 114 671 191	-
232200702	Ikke utbet. tilsagn FINNMARK priv.AS (2100) pers.foretak (2300) priv.org. (2500)	- 12 496 909	-
232200800	Innestående/sikkerhetsstill.entrepriser priv.AS(2100) pers.foretak/org.(23/2500)	- 48 850 525	- 37 485 604
232320500	Leverandørgjeld forretnings/sparebanker (3200)	-	- 87 037
232320601	Påløpte renter 3112 Forretnings/sparebanker (3200)	- 184 525	- 578 738
232355500	Leverandørgjeld kredittforetak/finansieringsselskaper (3500/3600)	- 82 337	- 286 717
232355600	Periodis.gjeld kredittforetak/finansieringsselskaper (3500/3600)	8 438 928	-
232355601	Påløpte renter 3112 Kommunalbanken m.fl. (3500/3600)	- 34 770 470	- 21 064 961
232395700	Ikke utbet. tilsagn TFFK statlige låneinstitusjoner (3100) UTGÅR	-	- 6 000 000
232395701	Ikke utbet. tilsagn TROMS statlige låneinstitusjoner (3100)	- 1 800 000	-
232395702	Ikke utbet. tilsagn FINNMARK statlige låneinstitusjoner (3100)	- 3 000 000	-
232499500	Leverandørgjeld finansielle holdingselskaper/-foretak (4100/4900)	- 129 095	- 46 708
232550500	Leverandørgjeld livsforsikringsselskap/pensjonskasser (5500)	- 9 202 800	- 6 425 557
232550600	Periodis.gjeld livsforsikringsselskap/pensjonskasser (5500)	10 015 856	-
232550601	Påløpte renter 3112 KLP m.fl. (5500)	- 8 372 168	- 6 909 820
232570500	Leverandørgjeld skadeforsikringsselskaper (5700)	-	- 293 355
232610500	Leverandørgjeld stats/trygdeforvaltningen (6100)	- 884 956	- 8 967 745
232610600	Periodis.gjeld stats/trygdeforvaltningen (6100)	- 1 252 127	- 340 000
232610700	Ikke utbet. tilsagn TFFK stats/trygdeforvaltningen (6100) UTGÅR	-	- 62 873 747
232610701	Ikke utbet. tilsagn TROMS stats/trygdeforvaltningen (6100)	- 75 071 357	-
232610702	Ikke utbet. tilsagn FINNMARK stats/trygdeforvaltningen (6100)	- 1 289 000	-

**Troms og Finnmark fylkeskommune**  
**Balanseregnskapet pr kapittel**

Konto	Beskrivelse	Regnskap 2023	Regnskap 2022
232640100	MVA Oppgjørskonto skattemelding for mva (10)	- 2 152 312	- 1 444 473
232640300	MVA Oppgjørskonto skattemelding for mva (30)	- 793 860	- 707 664
232640404	MVA Innenlands omsetning og uttak og beregnet utgående avgift 15 % (40)	- -	- 5 507
232640441	MVA Avgiftskonto utg mva 11,11% (40)	- -	- 5 507
232640900	Forskuddstrekk Skatteetaten	- 92 701 880	- 86 712 367
232640901	Arbeidsgiveravgift Skatteetaten	- 30 325 216	- 15 952 903
232640922	LØNN Arb.giveravgift opptj. feriepenger 2022	- -	- 9 083 354
232640923	LØNN Arb.giveravgift opptj. feriepenger 2023	- 9 797 962	- -
232640941	MVA Grunnlagskonto utg.mva 11,11 % (40)	- -	- 36 711
232640990	Påleggstrekk (restskatt og mva)	- 151 454	- 142 165
232644904	MVA Innenlands omsetning og uttak og beregnet utgående avgift 15 % (40)	- -	- 36 711
232650500	Leverandørgjeld fylkeskommuner og kommuner (6500)	- 37 299 642	- 85 699 562
232650600	Periodis.gjeld andre fk og kommuner (6500)	- 2 691 535	- 4 655 927
232650700	Ikke utbet. tilsagn TFFK andre fk og kommuner (6500) UTGÅR	- -	- 258 380 827
232650701	Ikke utbet. tilsagn TROMS andre fk og kommuner (6500)	- 163 282 321	- -
232650702	Ikke utbet. tilsagn FINNMARK andre fk og kommuner (6500)	- 137 832 085	- -
232890200	Depositum gjeld pers.nær.driv. (8200) BRL (8300) ideelle org (7000) private	- 141 569	- 368 104
232890220	Elevråd ved skolene - innestående	- -	- 20 000
232890500	Leverandørgjeld pers.nær.driv(8200) BRL (8300) ideelle org(7000) private (8500)	- 7 310 063	- 39 660 261
232890501	Leverandørgjeld TFT pers.nær.driv(8200) BRL (8300) ideelle org(7000) private (85)	- 2 375	- -
232890600	Periodis.gjeld pers.nær.driv. (8200) BRL (8300) ideelle org (7000) private	- 59 866	- -
232890660	TFT Tromskortet	- 21 639 140	- 21 876 034
232890662	TFT Beholdning mobilkonto	- -	- 919 259
232890700	Ikke utbet. tilsagn TFFK pers.nær.driv (8200) BRL (8300) id org (7000) priv UTGÅ	- -	- 38 585 587
232890701	Ikke utbet. tilsagn TROMS pers.nær.driv. (8200) BRL (8300) id.org. (7000) priv.	- 31 928 799	- -
232890702	Ikke utbet. tilsagn FINNMARK pers.nær.driv. (8200) BRL (8300) id.org (7000) priv	- 10 208 135	- -
232890900	Årsoppgjør - påløpt/ikke utbetalt lønn og reiseutgifter	- 1 886 573	- 8 685 130
232890922	LØNN Opptjente feriepenger 2022	- -	- 217 672 903
232890923	LØNN Opptjente feriepenger 2023	- 233 674 328	- -
232900500	Leverandørgjeld utlandet (9000)	- 78 077	- 2 645 231
232900600	Periodis.gjeld utenlandske sektorer (9000)	- 164 992	- -
232900900	Gjeld privatpersoner utlandet u/reskontro	- 374 310	- 398 310
	<b>Sum kapittel 232 Annen kortsiktig gjeld</b>	<b>- 1 637 226 552</b>	<b>- 1 747 489 898</b>
	<b>239 Premieavvik</b>		
239550200	SPK - premieavvik	- 8 733 924	- 10 822 633
	<b>Sum kapittel 239 Premieavvik</b>	<b>- 8 733 924</b>	<b>- 10 822 633</b>
	<b>Sum kortsiktig gjeld</b>	<b>- 1 645 960 476</b>	<b>- 1 758 312 531</b>
	<b>Langsiktig gjeld</b>		
	<b>240 Pensjonsforpliktelse</b>		
240550100	KLP - pensjonsforpliktelse	- 3 474 078 672	- 3 236 174 989
240550200	SPK - pensjonsforpliktelse	- 1 061 368 402	- 1 105 624 821
240640100	KLP - arbeidsgiveravgift av pensjonsforpliktelse	- -	- 4 419 124
240640200	SPK - arbeidsgiveravgift av pensjonsforpliktelse	- 10 343 410	- 16 231 402
	<b>Sum kapittel 240 Pensjonsforpliktelse</b>	<b>- 4 545 790 484</b>	<b>- 4 353 612 088</b>
	<b>241 Ihendehavende obligasjoner</b>		
241080111	Vest 2022 ObIKBN 20220106 (Innf 28.4.25) (Innfr KBN 20210036,20210029,20210363)	- 510 277 910	- 510 277 910
241080112	Vest 2022 Oblig. KBN 20220326 (innfris 2.5.2028) Del D Samferdsel vest	- 417 000 000	- 417 000 000
241080113	Vest 2023 Oblig. KBN 20230132 (innfris 26.5.2026) Del C Utdanning vest	- 251 885 000	- -
241080200	Øst tom 2019 Obligasjonslån	- 666 878 000	- 697 723 000
241080203	Øst 2020 Oblig. KBN 20200412 (innfris 10.05.24) (innfrielse KBN 20180482)	- -	- 144 700 000
241080204	Øst 2020 Oblig. KBN 20200411 (innfris 27.05.24) (innfrielse KBN 20180548)	- -	- 153 600 000
241080205	Øst 2020 Oblig. KBN 20200114 (innfris 16.03.50) (innfrielse av KBN 20170452)	- 141 400 000	- 141 400 000
241080206	Øst 2022 Oblig. KBN 20220165 (innfris 23.6.25) (innfr KBN 20120096 og 20190731)	- 350 000 000	- 350 000 000
241080207	Øst 2023 Oblig. KBN 20230130 (Innfris 26.05.2026) (innfrielse KBN 20200413)	- 150 000 000	- -
241080208	Øst 2023 Oblig. KBN 20230310(Innfris 05.04.2027) (innfrielse KBN 20200365)	- 160 775 000	- -
	<b>Sum kapittel 241 Ihendehavende obligasjoner</b>	<b>- 2 648 215 910</b>	<b>- 2 414 700 910</b>
	<b>242 Ihendehavende obligasjoner med forfall neste regnskapsår</b>		
242080214	Øst 2020 Oblig. KBN 20200365 (Innfris 15.10.23)	- -	- 160 775 000
242080215	Øst 2020 Oblig. KBN 20200413 (Innfris 24.05.23)	- -	- 150 000 000
242080216	Øst 2020 Oblig. KBN 20200412 (innfris 10.05.24)	- 144 700 000	- -
242080217	Øst 2020 Oblig. KBN 20200411 (innfris 27.05.24)	- 153 600 000	- -
	<b>Sum kapittel 242 Ihendehavende obligasjoner med forfall neste regnskapsår</b>	<b>- 298 300 000</b>	<b>- 310 775 000</b>
	<b>245 Andre lån</b>		

**Troms og Finnmark fylkeskommune**  
**Balanseregnskapet pr kapittel**

Konto	Beskrivelse	Regnskap 2023	Regnskap 2022
245355102	Vest 2004_KNB 20040976	- 15 642 950	- 17 289 590
245355103	Vest 2004_KNB 20040977	- 3 557 360	- 7 114 120
245355104	Vest 2005_KNB 20050768	- 33 197 570	- 34 188 550
245355105	Vest 2005/2006_KNB 20050460 (RK)	- 47 006 750	- 60 437 250
245355106	Vest 2006_KNB 20060708	- 48 422 870	- 49 806 390
245355107	Vest 2007_KNB 20070630	- 44 999 750	- 51 428 310
245355110	Vest 2010_KNB 20100926	- 17 280 000	- 29 640 000
245355111	Vest 2011_KNB 20110866 (RK)	- 21 909 000	- 24 647 620
245355112	Vest 2012_KNB 20120505	- 60 936 220	- 64 418 290
245355113	Vest 2012_KNB 20120518	- 10 374 000	- 10 920 000
245355116	Vest 2017_KNB 20170488 (RK)	- 115 878 000	- 124 155 000
245355119	Vest 2018_KNB 20180550	- 263 912 130	- 271 452 470
245355121	Vest 2019_KNB 20190578	- 84 624 140	- 86 974 820
245355122	Vest 2020_KNB 202000386 (innfrielse DnB ISIN NO0010748411)	- 114 800 020	- 124 366 680
245355125	Øst 2021_KNB 20210338	- 120 000 000	- 135 000 000
245355126	Vest 2021_KNB 20210383	- 54 000 000	- 57 000 000
245355127	Øst 2021_KNB 20210402	- 80 520 000	- 90 585 000
245355128	Vest 2022 KBN 20220227 (Innfrielse Obl SMN NO 0010804099)	- 134 306 660	- 143 900 000
245355129	Øst 2022 KBN 20220328 Årets låneopptak Del C - øst	- 245 622 500	- 258 550 000
245355130	Vest 2023_KNB 20230356	- 551 056 000	-
245355218	Vest 2021_KNB 20210417	- 3 936 000	- 4 018 000
245355220	Vest 2021_KNB 20210437	- 336 300 000	- 345 150 000
245355222	Øst 2021_KNB 20210462	- 188 800 000	- 212 400 000
245355223	Øst 2023 KBN 20230372	- 199 305 000	-
245550100	Vest 2003_KLP 8317 5182554	- 3 795 000	- 8 295 000
245550101	Vest 2011_KLP 8317 5244258	- 7 105 601	- 8 289 867
245550102	Vest 2012_KLP 8317 5273924 (RK)	- 75 000 001	- 83 333 333
245550103	Vest 2013_KLP 8317 5305311 (RK)	- 66 666 660	- 73 333 328
245550104	Vest 2013_KLP 8317 5305303	- 41 809 664	- 46 134 800
245550105	Vest 2014_KLP 8317 5321198	- 7 955 000	- 8 355 000
245550106	Vest 2017_KLP 8317 5521863	- 65 965 363	- 68 713 919
245550107	Vest 2017_KLP 8317 5529023	- 265 273 786	- 276 472 388
245550108	Vest 2019_KLP 8317 5629737 (RK)	- 73 333 328	- 79 999 996
245550109	Vest 2020_KLP 8317 5765401	- 90 234 852	- 92 548 568
245550110	Øst 2022_KLP 8317.60.01561 (innfrielse av KBN 20190218)	- 231 299 025	- 243 801 675
245550111	Vest 2022 KLP 8317.60.86427 Del E - nye innlån Troms - utdanning	- 141 073 055	- 146 000 000
	<b>Sum kapittel 245 andre lån</b>	<b>- 3 865 898 255</b>	<b>- 3 338 719 964</b>
<b>Sum langsiktig gjeld</b>		<b>- 11 358 204 649</b>	<b>- 10 417 807 962</b>
<b>Bokført egenkapital</b>			
<b>251 Bundne driftsfond</b>			
251080100	FELLES: Politisk område	-	114 537
251080200	Felles: Stab - Mobbeombud	-	1 480 431
251080201	Vest: Stab - mobbeombud	- 1 230 431	-
251080202	Øst: Stab - mobbeombud	- 250 000	-
251080400	Vest: Stab/Intl. - Regional medfinansiering	- 769 929	- 4 631 542
251080401	Vest: Stab/Intl. - Interreg Aurora	- 12 702 648	- 25 130 888
251080402	Vest: Stab/Intl. - Interreg Sapmi	- 2 233 643	- 4 593 331
251080403	Øst: Intl Kolarctic ENPI CBC	- 5 520 463	- 3 415 084
251080405	Vest: Kultur - planmidler	- 133 505	- 100 000
251080410	Vest: Næring - RFF ARKTIS og FORREGION	- 29 477 957	- 50 187 303
251080411	Vest: Næring - Vannregionmyndigheten (P6090)	- 4 280 808	- 3 405 807
251080412	Vest: Næring - Fylkeskommunenes akvakultursamarbeid, P6112 fom. 2018	- 1 924 039	- 1 321 495
251080413	Vest: Næring - Hordaland fk - BerT, P6001	-	- 256 753
251080414	Vest: Næring - Statskog	- 32 883	- 32 883
251080415	Vest: Næring - Landbruk - og matområdet	- 2 619 762	- 83 558
251080416	Vest: Næring - kat.13.50 KMD - Distrikts- og regionalpolitikk (550, 551 og 553)	- 101 933 979	- 69 314 892
251080417	Øst: Næring Næringsfondet	- 3 659 253	- 13 168 209
251080418	Øst: Næring Kultur- og næringsfondet	- 118 320	- 118 320
251080419	Øst: Næring Regionalutviklingsmidler Kat. 13.50	- 66 340 589	- 60 405 895
251080420	Øst: Næring UTBYGGING BREIBAND	- 2 379 871	- 627 421
251080422	Vest: Næring - Impetus - EU prosjekt	- 4 282 516	- 3 997 759
251080424	Øst: Næring, Landbruk og matpolitiske virkemidler	- 678 099	- 63 210
251080425	Øst: Bærekraftig næringsutvikling	- 7 585 000	-
251080427	Vest: Næring, Nordland fk/Norsk Petroleumsråd	- 381 110	-
251080428	Øst: Utd Utd statstilsk landslinjer	- 1 295 317	- 1 295 317
251080429	Øst: Utd Utd/skoler statstilsk pro	- 42 069 249	- 39 562 365
251080431	Vest: Utdanning, SØG – Yrkesfaglig utvikling, P2811	-	- 415 499

## Troms og Finnmark fylkeskommune Balanseregnskapet pr kapittel

Konto	Beskrivelse	Regnskap 2023	Regnskap 2022
251080433	Vest: Sjøvegan vgs, fremmedspråklig undervisning	- 900 000	- 900 000
251080435	Vest: Bardufoss vgs, statstilskott, landslinje	- 4 479 738	- 5 424 384
251080436	Vest: Kongsbakken vgs - bundne fondsmidler	- 661 965	- 731 421
251080438	Vest: Stipendfond Nordkjosbotn - Fra Solhov	- 579 959	- 579 959
251080440	Vest: Rå vgs - bundne fondsmidler	- 1 759 539	- 2 645 642
251080441	Vest: Senja vgs - bundne fondsmidler	- 625 000	- 625 000
251080442	Vest: Finnfjordbotn, RDA-midler, IB-prosjektet	- 889 771	- 889 771
251080443	Vest: Heggen vgs - bundne fondsmidler	- -	- 40 000
251080444	Vest: Sjøvegan vgs - bundne fondsmidler	- 360 598	- 2 543
251080445	Vest: Utdanning, Opplæringsfond BLÅ, P2556	- 19 616 547	- 480 206
251080446	Vest: Tannhelse, statstilskott, reg. odont. komp.senter	- 4 262 944	- 12 921 701
251080447	Vest: Kultur, Spillemidler	- 8 824 452	- 4 551 119
251080448	Vest: Kultur, Støtte til lokale bygg	- 294 334	- 545 612
251080450	Vest: Kultur, Friluftsliv	- 1 509 208	- 1 408 500
251080451	Vest: Kultur, FYSAK	- 1 285 519	- 572 869
251080452	Vest: Kultur, Skjøtselstilskott fornminner	- 1 504 218	- 1 296 914
251080453	Vest: Kultur, Prosjektmidler fylkesbiblioteket	- 352 996	- 278 532
251080454	Vest: Kultur, Kultur i skolen	- 5 289 687	- 10 580 518
251080455	Vest: Kultur, Landsdelsmusikerne (statstilsk.)	- 1 587 816	- 1 117 816
251080456	Vest: Kultur, Fylkeskommunalt viltfond (statstilsk.)	- 533 859	- 1 631 025
251080457	Vest: Kultur, Troms fylkeskultursenter	- -	- 53 210
251080458	Øst: Kultur Kultur statstilsk prosj	- 17 765 668	- 17 064 284
251080459	Felles: Div prosj med eksternt tilskudd (regionreform mm)	- 23 135 006	- 9 393 460
251080460	Vest: Tromsdalen vgs Erasmus og Lektor 2	- 321 117	- 307 600
251080461	Vest: Utdanningssetaten diverse	- 27 181 143	- 18 768 265
251080462	Øst: VO, karriere og integrering (VKI)	- 13 411 150	- 23 941 060
251080463	Vest: Nettskolen - bundne fondsmidler	- 3 484 424	- -
251080464	Øst: Alta vgs - Avsetn. bundne fond	- 10 348 984	- 7 206 319
251080465	Øst: Hammerfest vgs - Avsetn. bundne fond	- 2 171 090	- 2 015 584
251080466	Øst: Nordkapp vgs - Avsetn. bundne fond	- 14 577 818	- 10 810 818
251080467	Øst: Lakselv vgs - Avsetn. bundne fond	- 1 830 146	- 1 636 670
251080468	Øst: Kirkenes vgs - Avsetn. bundne fond	- 6 439 360	- 5 431 401
251080469	Øst: Vadsø vgs - Avsetn. bundne fond	- 6 371 585	- 5 307 581
251080470	Øst: Vardø vgs - Avsetn. bundne fond	- 4 119 467	- 4 172 868
251080471	Øst: Tana vgs - Avsetn. bundne fond	- 22 558	- 322 558
251080473	Felles: Næring, kat. 13.50 KMD	- -	- 23 408 130
251080474	Felles: Næring, bredbånd (KMD)	- -	- 501 812
251080476	Felles: Næring, Rekruttering og kompetanseheving i landbruket	- -	- 8 212 069
251080477	Vest: Kunstformidling	- -	- 206 292
251080478	Vest: Fagskolen i Nord	- 2 221 223	- 5 059 266
251080479	Vest: Karriereveiledning, integrering og kvalifisering (KIK)	- 16 829 038	- 4 599 352
251080480	Vest: Næring, Bredbåndstilskudd	- 4 117 978	- 592 033
251080481	Vest: Nord-Troms vgs - bundne fondsmidler	- 47 500	- -
251080482	Vest: Næring Nordland FK/MATBIT-midler	- 2 000 000	- -
251080483	Vest: Næring, kat.13.50 KMD (Arktis 2030 og MABIT)	- 31 223 449	- -
251080488	Øst: Fagskolen i Nord	- 240 000	- -
251080500	Øst: Tannhelse Finnmark - Prosjektmidler eksterne	- 222 245	- -
251080601	Vest: Samferdsel, Belønningsavtale 2019, P7372	- 11 284 770	- 15 029 338
251080603	Øst: Samf Utb/samf st tilsk prosj	- 8 589 134	- 8 589 134
251080604	Vest: Nasjonal rassikringsgruppe	- 737 710	- 710 893
251080605	Vest: Samfersel, Belønningsavtale 2020 - 2023	- 73 862 126	- 57 398 650
251080607	Vest: TT - Midler (ubrukte/overførte)	- 22 149 160	- 24 196 260
251080609	Vest: Elbusser Tromsø	- 6 000 000	- -
251080610	Vest: Drivstoffavgift Tromsø	- 281 628 992	- -
251080900	Vest: Interne tilsagn - kostnadsført giver men ikke overført mottaker - UTGÅR	- -	- 25 122 783
251080901	Vest: Interne tilsagn - kostnadsført giver men ikke overført mottaker	- 18 107 002	- -
251080945	Vest: Interne tilsagn BLÅFOND - kostnadsført giver men ikke overført mottaker	- 25 343 485	- 24 695 444
251080950	Øst: Interne tilsagn - kostnadsført giver men ikke overført mottaker	- 1 265 387	- 900 000
251080990	Vest: Usikker fordring - utdanning, Opplæringsfond BLÅ, P2556	- 21 498 614	- 19 974 093
<b>Sum kapittel 251 Bundne driftsfond</b>		<b>- 1 005 764 850</b>	<b>- 656 573 258</b>
<b>253 Ubundne driftsfond</b>			
253080310	Vest: Inv Oppgradering boliger	- 3 250 000	- 2 250 000
253080510	Øst: Inv Kapitalfondet	- 6 929 882	- 6 929 882
253080520	Øst: Inv Boligfondet (kjøp/utlån)	- 8 036 403	- 9 403 403
253080530	Øst: Inv FOND FOR ELEVTILTAK	- 1 439 190	- 1 439 190
253080540	Øst: Inv REKRUTTERINGSFOND FOR FISKERE	- 35 629 638	- 35 629 638
253080550	Øst: Inv Finnmark Kulturnæringsfond	- 10 517 288	- 10 517 288
253080560	Øst: Inv Andre trafikkformål	- 4 750 000	- 4 750 000
253080570	Øst: Inv Fotballbinger	- 1 128 000	- 1 128 000



**Troms og Finnmark fylkeskommune**  
**Balanseregnskapet pr kapittel**

Konto	Beskrivelse	Regnskap 2023	Regnskap 2022
253080580	Øst: Inv Reservert investeringer	- 1 023 447	- 1 023 447
	<b>Sum kapittel 253 Ubundne driftsfond</b>	<b>- 72 703 848</b>	<b>- 73 070 848</b>
	<b>255 Bundne investeringsfond</b>		
255080450	Øst: Inv Pasvik FHS - Basseng	- 11 000 000	-
255080460	Nordkapp vgs - Samarbeidsprosjekt Equinor - Sikkerhetssenter	- 70 302	-
255080500	Vest: TKNN - Tilskudd til inventar og utstyr	- 1 663 678	- 1 663 678
255080501	Øst: Tannhelse - Statlige midler	- 56 883	- 117 650
255080607	Vest: Udisponerte bompenger Harstadpakken	- 20 475 534	- 20 475 534
255080608	Vest: Udisponerte statstilskudd fylkesvgeprosjekt	- 2 877 947	- 2 369 316
	<b>Sum kapittel 255 Bundne investeringsfond</b>	<b>- 36 144 345</b>	<b>- 24 626 178</b>
	<b>256 Disposisjonsfond</b>		
256080100	Vest: FLK, diverse, samisk hus, prosjekt horisont, Troms Holding	- 9 084 000	- 5 567 000
256080101	Vest: Stabssjef, samf.utv.rollen intl. programmer	- 8 839 000	- 8 839 000
256080102	Vest: Stab/DU, parkeringsmidler	- 1 300 000	- 1 300 000
256080105	Vest: Stab/BE, Utstyrsfond kantina	- 418 240	- 418 240
256080110	Vest: Stabssjef, P6045 Klimapartner og P6046 Miljøledelse/sertifisering	- 450 000	- 450 000
256080118	Vest: Stab/IT, IT-infrastruktur	- 5 076 000	- 7 839 000
256080119	Vest: Fylkesråd/Stabssjef, regionreformen	- 1 045 000	- 1 045 000
256080171	Vest: Fylkeskommunalt næringsfond Troms	- 8 600 000	- 11 993 800
256080201	Øst: Næring, Rammeoverføring (FK) - Distr. og regionalpolitikk	- 374 000	-
256080202	Øst: Disp fond FFK	- 869 419	- 869 419
256080203	Øst: Næring - Stillehavslaks som ny næring	- 500 000	-
256080204	Øst: Næring - Muligh. og utford. knyttet til arter og lukk. oppdr.anl	- 500 000	-
256080205	Øst: Næring - Kunnsk.gr.lag om fisk.havn behov innen grønn omstilling	- 500 000	-
256080206	Øst: Næring - Støtt.ordn. for større kultur- idretts- og nær. arr. i Finnmark	- 2 500 000	-
256080207	Øst: Havbruksfondet	- 1 909 612	- 909 859
256080208	Øst: Næring - Etabl. av søkbart fond for infrastr. innen reisemålsutv.	- 2 500 000	-
256080209	Øst: Næring - Bærekr. og grønn omst. tilkn."Missionsatsningen"	- 500 000	-
256080210	Øst: Næring - Utv. av komm.planens samf. og arealdel	- 3 000 000	-
256080211	Øst: Næring - Utvikl. av nødv. infrastr. for næringsutv. kommuner	- 9 000 000	-
256080212	Øst: Næring - Trainee ordning Vest-Finnmark	- 750 000	-
256080213	Øst: Næring - Daidallu	- 300 000	-
256080214	Øst: Næring - Kystplan Finnmark	- 3 000 000	-
256080215	Øst: Næring - Regional- og distr.politiske tilskudd 2023	- 2 000 000	-
256080217	Øst: Reservert drift	- 167 000	- 167 000
256080300	Vest: plan og økonomi - regional plan for reindrift	- 795 000	- 795 000
256080301	Vest: drift og eiendom - Vedlikehold eiendom Troms	-	- 5 000 000
256080302	Vest: drift og eiendom - Egenkapital renovring av Fylkeshuset i Tromsø	- 8 500 000	- 9 300 000
256080303	Øst: Etterslep 2024	- 350 000	-
256080304	Øst: Arbeidsmiljøtiltak	- 650 000	-
256080305	Vest: Drift og eiendom - Utskifting lyskilder 2024	- 10 800 000	-
256080400	Vest: Næring, ubrukt FK-virkemidler (tabell-c)	- 4 053 800	-
256080401	Felles: Næring, Rammeoverføring (FK) - Distr. og regionalpolitikk	-	- 1 320 000
256080402	Felles: Havbruksfondet	-	- 2 800 000
256080403	Vest: Havbruksfond - Troms	- 1 400 000	-
256080404	Øst: Nordkapp vgs - Sikkerhetssenter	- 4 200 000	- 4 200 000
256080405	Øst: Utdanning SA - Stilling fagopplæring	- 1 586 000	- 2 000 000
256080406	Øst: Midler til fagfornyelse	- 214 000	- 214 000
256080407	Øst: Fagopplæring Finnmark 2023/2024	-	- 6 000 000
256080408	Øst: Mentor og traineeordning for innv. og etablereropplæring	-	- 1 000 000
256080409	Øst: Næringsrettet opplæring	-	- 2 000 000
256080410	Øst: Hydrogenarena Arktis	- 700 000	- 1 200 000
256080411	Øst: Bærekraftig matprod. og verdiskaping i Nord-Norge	-	- 2 000 000
256080412	Øst: Landbruksmidler	-	- 273 700
256080413	Øst: Studentpakke 2023	-	- 100 000
256080414	Øst: Utstyrsfond Videregående opplæring	- 4 720 000	-
256080415	Øst: Skolebruksplan	- 34 500 000	-
256080416	Øst: Ungt Entreprenørskap - Avsetning tilskudd til 2024	- 2 300 000	-
256080417	Øst: Utdanning SA Digital Sykepleier	- 125 000	-
256080418	Øst: Utdanning - Samiske prosjektstillinger FT 61/22 og FR 254/23	- 233 000	-
256080419	Øst: Utdanning - Alta vgs - Landslinje	- 105 000	-
256080420	Vest: Næring BIO-midler	- 2 423 000	-
256080473	Vest: Tromsdalen vgs	- 160 000	-
256080474	Till.finansiering underv.fartøy, Nord-Troms vgs (Blåfondet)	- 22 500 000	-
256080475	Vest: kompetanse sentralt	- 91 000 000	-
256080476	Vest: Ungt Entreprenørskap - tilskudd 2024	- 2 300 000	-
256080501	Øst: Utstyrsfond Tannhelse	- 3 487 000	-
256080502	Øst: Kvalitetesutviklingsprosjekt i DOT Finnmark	- 3 000 000	-

**Troms og Finnmark fylkeskommune**  
**Balanseregnskapet pr kapittel**

Konto	Beskrivelse	Regnskap 2023	Regnskap 2022
256080503	Øst: Kultur og Miljø - Inkluderings tiltak for flyktninger	- 250 000	-
256080504	Vest: Anskaffelse av digitale scannere, Tannhelse	- 2 625 000	-
256080505	Vest: Tannhelse sentralt	- 13 000 000	-
256080602	Vest: Disp.fond samferdsel (restsaldo fra fond 256080601)	- 40 270 000	- 70 487 000
256080603	Øst: Disp.fond samferdsel (restsaldo fra fond 256080601)	- 60 546 000	- 60 546 000
256080604	Øst: Samferdsel - Skredsikring	- 36 916 000	-
256080901	Vest: FTG, disposisjonsfond TFK	- 192 518 853	- 192 518 853
256080902	Vest: FTG, premieavviksfond TFK	- 54 700 000	- 54 700 000
256080903	Felles: FTG, disposisjonsfond TFFK	- 2 655 000	- 248 042 564
256080910	Felles: Strykninger i regnskap 2021 - udisponerte midler	-	- 157 951 137
256080911	Felles: Strykninger i regnskap 2022 - udisponerte midler	-	- 326 998 000
256080912	Felles: Strykninger i regnskap 2023 - udisponerte midler	- 321 338 229	-
256080920	Disposisjonsfond Finnmark	- 115 357 000	-
256080930	Disposisjonsfond Troms	- 284 798 000	-
256080999	Disposisjonsfond - Årsresultat	-	- 58 239 052
	<b>Sum kapittel 256 Disposisjonsfond</b>	<b>- 1 376 948 153</b>	<b>- 1 247 083 624</b>
	<b>2580 Egenkapital endring regnskapsprinsipper</b>		
258080100	Vest: Fra likv.reserven - Lagerbeholdninger	43 564 800	43 564 800
258080200	Vest: Fra likv.reserven - Renter på lån	27 910 450	27 910 450
258080300	Vest: Fra likv.reserven - Udekkede feriepenger	18 867 913	18 867 913
258080500	Øst: Endr av regnsk prinsipp som påvirker AK (drift)	23 951 590	23 951 590
	<b>Sum kapittel 2580 Egenkapital endring regnskapsprinsipper</b>	<b>114 294 753</b>	<b>114 294 753</b>
	<b>25990 Kapitalkonto</b>		
259080100	KAPITALKONTO	- 6 696 480 860	- 5 924 010 618
	<b>Sum kapittel kapitalkonto</b>	<b>- 6 696 480 860</b>	<b>- 5 924 010 618</b>
	<b>sum bokført egenkapital</b>	<b>- 9 073 747 302</b>	<b>- 7 811 069 773</b>
	<b>Memoriakonti og motkonti memoria</b>		
	<b>29100 Ubrukte lånemidler</b>		
291080100	Vest: Ubrukte midler av eksterne	81 034 363	3 628 046
291080200	Øst: Ubrukte midler av eksterne	134 837 885	93 033 797
	<b>Sum kapittel 29100 Ubrukte lånemidler</b>	<b>215 872 248</b>	<b>96 661 842</b>
	<b>29999 Motkkonto for memoriakontiene</b>		
299080100	Motpost memoriakonto - Ubrukte midler av eksterne	- 215 872 248	- 96 661 842
	<b>Sum kapittel 29999 Motkonto for memoriakontiene</b>	<b>- 215 872 248</b>	<b>- 96 661 842</b>
	<b>Sum memoriakonti og motkonto memoria</b>	<b>0</b>	<b>0</b>